

支出証拠書

(会派名・議員氏名 ふじのくに県民クラブ・会派)

経費項目	調査研究費・研修費・広聴広報費・要請等活動費・会議費・資料作成費・資料購入費・ <u>事務費</u> ・事務所費・人件費		
内容	会派コピー機リース料(4月分)		
年月日	令和3年4月5日～令和 年 月 日	金額	21,450円

目的	会派の政務活動関係資料の作成等に使用するコピー機のリース
使途	4月分のリース料
政務活動・ 県政との 関連性	—

《領収書貼付枠》

年月日	摘要(お客さまメモ)	お引き出し金額
01 03-04-01		
02 03-04-01		
03 03-04-05	リコ-リース(カ)	21,450

案分の理由 全て政務活動にかかる ものである。	領収書金額(a)	案分率(b)	政務活動費支出額(a×b)
	21,450円	100%	21,450円

420-0853
 静岡県静岡市葵区追手町
 9-6

001/001 003 0000790#0000790 0000792
 (1 / 1)

000527

静岡県議会ふじのくに県民クラブ 御中



000527

請求書番号 202103-4-007200

お客様番号

*00100315 003 0000790#0000790 0000087
 0000792 A IB0005 001/001

〈お問合せ先〉
 リコーリース株式会社
 〒 451-6008
 名古屋市西区牛島町6-1 名古屋ルーセントタワー 8F
 中部支社 静岡営業所 静岡グループ
 Tel 050-3819-5216

口座振替請求明細書

発行日 2021年 3月 22日

東京都千代田区紀尾井町4番1号
 リコーリース株式会社



拝啓、毎々格別のお引き立てにあずかり厚くお礼申し上げます。
 今月分のご請求金額は下記の通りとなっております。
 ご査収の上、宜しくご手配いただきますようお願い申し上げます。

引き落日	2021年 4月 5日
ご請求金額	21,450円

【自動引落し口座】

[Redacted]		

自動引き落とし指定金融機関の口座へは、引き落日の前日（金融機関営業日）までにご入金いただけますようお願い申し上げます。
 口座番号の下3桁は、お客様情報保護のため「***」と表示しています。

〈お願い〉

- 上記ご請求金額を指定口座より引き落しさせて頂きます。
- 引き落し日は月1回指定された日とさせていただきますので、予め預金残高の確認をお願い申し上げます。
- 既にお支払済みまたはお取引内容に変更のある場合はご了承ください。

請求明細書

区分 L:リース C:クレジット R:レンタル P:パーソナル・クレジット K:割賦 X:その他S

種類 01:リース料金等 03:保守料金 04:合意解約金 05:物件代金 06:弁済金 07:その他 保守料金以外消費税率10%

契約番号	摘要	数量	区分	種類	請求金額	請求消費税率	請求期間	当回数	総回数
	静岡県議会ふじのくに県民クラブ	1			19500		21. 4. 1	11	
	RICOH MP 6055 SPF			L01	1950		21. 4. 30	60	

頁 計	19500
	1950
合 計	19500
	1950

支出証拠書

(会派名・議員氏名 ふじのくに県民クラブ・会派)

経費項目	調査研究費・研修費・広聴広報費・要請請等活動費・会議費・資料作成費・資料購入費・(事務費)・事務所費・人件費		
内容	インターネット関連費 (4月分)		
年月日	令和3年4月12日～令和 年 月 日	金額	1,100円

目的	政務活動費の払込等の基本料金
使途	4月分基本手数料
政務活動・ 県政との 関連性	—

No 370914

領収証

静岡県議会
ふじのくに県民クラブ 様

金額	億	千	百	拾	万	千	百	拾	円
摘要	IB基本手数料 (含消費税)								

年 月 日

上記金額正に領収致しました。

スルガ銀行 株式会社
静岡県庁支店



案分の理由 全て政務活動にかかる ものである。	領収書金額(a) 1,100円	案分率(b) / 100%	政務活動費支出額(a×b) 1,100円
-------------------------------	--------------------	------------------	-------------------------

支出証拠書

(会派名・議員氏名 ふじのくに県民クラブ・会派)

経費項目	調査研究費・研修費・ <u>広聴広報費</u> ・要請情報活動費・会議費・資料作成費・資料購入費・事務費・事務所費・人件費		
内容	会派ホームページ保守管理料 (令和3年4月～4年3月分)		
年月日	令和3年4月19日～令和 年 月 日	金額	139,920円

目的	県政に係る情報、会派の政務活動等の情報をインターネットで県民に発信
使途	令和3年4月～4年3月分の保守管理料
政務活動・ 県政との 関連性	県の施策、議会での発言内容、会派の政務活動状況などをホームページに掲載し、県民に伝えるとともに、広く県民の意見を聴取し県政に反映させる。

《領収書貼付枠》

年間保守管理料 振込手数料 合計額
139,480円 + 440円 = 139,920円

12	03-04-19	カ)ハイ.ハリリー	139,480
13	03-04-19	アリコミ テスクリヨ	440

案分の理由	領収書金額(a)	案分率(b)	政務活動費支出額(a×b)
全て政務活動にかかる ものである。	139,920円	/	139,920円
		100%	

納品書

年月日	お得意先コード	区分	担当	伝票番号
2021/02/15	██████	1	██████	004505

〒420-0853

静岡県静岡市葵区追手町9番6号

(株)ハイ・バリュー

〒417-0843

静岡県富士市田中新田233番地の18の2

ふじのくに県民クラブ

様

TEL

TEL 0545-31-1807

FAX 0545-31-1808

品番	品名	数量	単位	単価	金額(税抜)	消費税等
	保守管理費 月10,000円	1	年	120,000.00	120,000	12,000
	ドメイン登録費 .JP	1	年	3,500.00	3,500	350
	ホスティング費	1	年	3,300.00	3,300	330
期間:2021/04/01~2022/03/31		合計		126,800	12,680	139,480

請求書

年月日	お得意先コード	区分	担当	伝票番号
2021/02/15	██████	1	██████	004505

〒420-0853

静岡県静岡市葵区追手町9番6号

(株)ハイ・バリュー

〒417-0843

静岡県富士市田中新田233番地の18の2

TEL 0545-31-1807

FAX 0545-31-1808



お振込先 静岡銀行富士支店

(普通預金) 0664419

(株)ハイ・バリュー 代表取締役 井倉利雄

ふじのくに県民クラブ

様

TEL

	保守管理費 月10,000円	1	年	120,000.00	120,000	12,000
	ドメイン登録費 .JP	1	年	3,500.00	3,500	350
	ホスティング費	1	年	3,300.00	3,300	330
期間:2021/04/01~2022/03/31		合計		126,800	12,680	139,480

支出証拠書

(会派名・議員氏名 ふじのくに県民クラブ・会派)

経費項目	調査研究費・研修費・広聴広報費・要請請願活動費・会議費・資料作成費・資料購入費・事務費・事務所費・人件費		
内容	会派リニアPTによる「岐阜県御嵩町の現地視察と岐阜県庁訪問」		
年月日	令和3年4月19日～令和年月日	金額	101,742円

目的	リニア新幹線工事の残土置き場(御嵩町)の視察と岐阜県庁リニア推進室との意見交換
使途	バス代、講師料 他
政務活動・ 県政との 関連性	大井川流域市町の不安が強い工事であり、他県における工事の状況を把握して本会議・委員会等における質問・提言に繋げていく
<<領収書貼付枠>> 別紙のとおり	

案分の理由 全て政務活動にかかる ものである。	領収書金額(a)	案分率(b)	政務活動費支出額(a×b)
	101,742円	100%	101,742円

ふじのくに県民クラブ「リニアPT岐阜県視察」

1 実施概要

- ・実施日：令和3年4月19日（月）7時30分 県庁発、20時30分 県庁帰着
- ・視察先：岐阜県御嵩町内リニア残土置き場の視察
岐阜県庁にてリニア推進室と意見交換
- ・参加者：会派議員 14名 ← うち3名はバスの利用なし
報道関係 7名 ← うち3名はバスの利用なし
- ・講師： 3名
- ・車両：静鉄ジョイステップバス（株）のバスを貸切利用

2 経費と負担

① 交通費（支払先：静鉄ジョイステップバス）

- ・貸切バス代、高速道路代、乗務員費用、業務取扱手数料
振込手数料（880円） 計 272,630円

交通費の負担者

・会派議員	@20,000円×9名	=	180,000円	
〃	@10,000円×2名	=	20,000円	
・報道関係	@20,000円×2名	=	40,000円	
〃	@10,000円×2名	=	20,000円	
・ふじのくに県民クラブ 会派負担			<u>12,630円</u>	… A
			272,630円	

② 食事代（支払先：静鉄ジョイステップバス）

- ・美濃の郷可児店にて昼食 @1,650円×23名 = 37,950円

食事代の負担者

・会派議員	@1,650円×12名	=	19,800円	
・報道関係	@1,650円×7名	=	11,550円	
・ふじのくに県民クラブ 会派負担（※）				
	@1,650円×4名	=	<u>6,600円</u>	… B
			37,950円	

※ 会派負担の4名：塩坂邦雄氏、岡本御嵩町議

③ 講師料・交通費

・工学博士 塩坂邦雄 氏	20,000 円
・御嵩町町議会議員 岡本隆子 氏	20,000 円
・元愛知県環境調査センター主任研究員 ■■■■■ 氏	20,000 円
	<u>60,000 円</u>

講師料・交通費の負担者

ふじのくに県民クラブ 会派負担 60,000 円 … C

④ その他の費用

・可児市文化創造センター 施設利用料	5,100 円
・ " 備品利用料	1,860 円
・資料コピー代 (1,620 円+30 円)	1,650 円
・訪問先への手土産 (4 個)	13,902 円
	<u>22,512 円</u>

その他の費用の負担者

・ふじのくに県民クラブ 会派負担 22,512 円 … D

※ 手土産の渡し先

- ・御嵩町町議会議員 岡本隆子 氏
- ・元愛知県環境調査センター主任研究員 ■■■■■ 氏
- ・岐阜県公共交通課リニア推進室
- ・岐阜県県議会議員 山本勝敏 氏

①～④ ふじのくに県民クラブ 会派負担の合計額

$$A + B + C + D = \underline{101,742 \text{ 円}}$$

リニアPT 岐阜県視察 参加者負担額

	会派議員	人数			バス代	昼食代	計
			行き	帰り			
1	中澤 通訓 県議	1	○		¥10,000	¥1,650	¥11,650
2	佐野 愛子 県議	1	○	○	¥20,000	¥1,650	¥21,650
3	阿部 卓也 県議	1	○	○	¥20,000	¥1,650	¥21,650
4	四本 康久 県議	1	○		¥10,000	¥1,650	¥11,650
5	田内 浩之 県議	1	○	○	¥20,000	¥1,650	¥21,650
6	大石 哲司 県議	1	○	○	¥20,000	¥1,650	¥21,650
7	山崎 真之輔 県議	1	○	○	¥20,000	¥1,650	¥21,650
8	伴 卓 県議	1			¥0	¥1,650	¥1,650
9	伊藤 和子 県議	1	○	○	¥20,000	¥1,650	¥21,650
10	杉山 淳 県議	1	○	○	¥20,000	¥1,650	¥21,650
11	沢田 智文 県議	1	○	○	¥20,000	¥1,650	¥21,650
12	良知 駿一 県議	1	○	○	¥20,000	¥1,650	¥21,650
計		12			¥200,000	¥19,800	¥219,800

	報道関係	人数			バス代	昼食代	計
			行き	帰り			
1	静岡新聞社	1	○		¥10,000	¥1,650	¥11,650
2	中日新聞社	1	○	○	¥20,000	¥1,650	¥21,650
3	テレビ静岡(3名)	3			¥0	¥4,950	¥4,950
4	静岡第一テレビ	1	○		¥10,000	¥1,650	¥11,650
5	静岡放送	1	○	○	¥20,000	¥1,650	¥21,650
計		7			¥60,000	¥11,550	¥71,550

合計	19	15	11	¥260,000	¥31,350	¥291,350
----	----	----	----	----------	---------	----------

ご依頼日
令和3年5月17日

振込規定や承認の考え、下記振込を依頼します。
※別添の規定については、当社ホームページをご確認ください。
(URL、QRコードについては、別途ご案内します。)

このお振込は受付時間の関係で
本日処理は出来ませんが翌営業
日処理をご了承いただきました
のでお預りいたしました。

振込金（兼手数料）受取書
振込受付書（兼手数料受取書）

おねがい

・お振込みは、早くて便利な自動振込をご利用ください。
・振込依頼は、なるべく午後1時までにお持ちください。
・この時間帯の受付分は翌営業日扱いとなることをご了承ください。

▼【スルガ】はカタカナでご記入ください。

▼銀行名を漢字・左つめてご記入ください。

▼支店名または出張所名を漢字・左つめてご記入ください。

▼口座番号を漢字・左つめてご記入ください。

▼姓と名の間には1マス空けて左つめてご記入ください。濁点（・）半濁点（゜）なども1マスを使用してご記入ください。

▼氏名を漢字・左つめてご記入ください。濁点（・）半濁点（゜）なども1マスを使用してご記入ください。

消費振込手数料
880

金額
十億 百万 千 円
¥309,700

お振込先
銀行名 静岡
支店名 本店営業部
口座番号 1434819

お受取人
カタカナ システツジョイステツフ°ハス(カ
静鉄ジョイステツフ°バス 株式会社 様

ご依頼人
カタカナ シス°オカケンキ°カイフシ°ノクニケンミンクラフ°カイ
静岡県議会ふじのくに県民クラブ
会長 佐野愛子 様
静岡県葵区追手町7番6号
ご連絡先電話番号 (054-221-3510)

スルガ銀行

スルガ銀行 静岡県庁

3.5.17

(行10Y) kb3227.2604. (2) (50) API

① 交通費（業務取扱手数料を含む）… 271,750円 振込手数料 880円
3,600円

② 食事代 … 37,950円

272,630円

310,580円

発行日 2021年 4月 26日

No. 21-M-0004

請 求 書

静岡県議会ふじのくに県民クラブ 様

弊社をご利用いただきましてありがとうございます。

下記のとおり、請求申し上げます。

請求額 **¥309,700**

利用日 2021年 4月 19日 ～ 2021年 4月 19日

項目	内容	単価	数量・人員	金額
交通費	貸切バス代金	218,000	1	218,000
	〃 (消費税)	21,800	1	21,800
	高速道路代	27,250	1	27,250
	有料道路代			
	駐車代			
	乗務員費用	550	2	1,100
食事代	美濃の郷可児店	1,650	23	37,950
入場代				
その他	旅行業務取扱手数料	200	18	3,600

268,150

不明な点・相違点がありましたら、お手数ですがご連絡下さい。

合計金額(消費税込) **¥309,700**

軽減税率	10%対象	¥309,700
	8%対象	

代金は下記口座に振込をお願いいたします。
恐れ入りますが、振込手数料はお客様にてご負担願います。

振込期日 2021年5月14日

【振込先】
 金融機関/支店 静岡銀行 本店営業部
 口座種類/番号 普通 1434819
 口座名義 静鉄ジョイステップバス株式会社

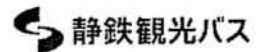

静鉄ジョイステップバス株式会社
 営業部(静岡)営業課
 〒425-0085 焼津市塩津294-5
 TEL054-639-7511 FAX054-639-7522
 担当者

手配旅行 行程表

作成日：2021年4月13日

団体名： 静岡県議会ふじのくに県民クラブ 様
 代表者： 阿部議員 様
 住所：
 連絡先： TEL FAX

日程期間	2021年4月19日(月)
日帰り	
行先	岐阜県可児市・岐阜県庁 方面

日次	月日	曜日	行程
1	4/19(月)		*07:15配車 静岡県庁==静岡SAスマートIC==(新東名高速)==浜松SA(休憩・乗車有) 07:30出発 08:30~08:45
			==豊田東JCT==(東海環状道)==可児御嵩IC==可児市文化創造センターala 10:20~12:30
			にて講演会聴講・昼食 ==御嵩町議員誘導により、御嵩町内リニア残土 13:00~14:30
			置き場視察・その後御嵩町内リニア建設現場をバス車窓より視察==可児御嵩IC
			==関JCT==岐阜各務原IC==岐阜駅(下車有)==岐阜県庁訪問(リニア担当者 15:30 16:00~17:00
			との面談) ==岐阜各務原IC==(名神・東名高速)==上郷SA==豊田東JCT== 18:10~18:25
			(新東名高速)==浜松SA(下車有)==静岡SAスマートIC==静岡県庁 19:10~19:25 20:30

備考 ●見積書有効期限:2021年4月19日

★お客様の安全確保のため、バス走行中のシートベルト着用にご協力願います。
 ★当社にて取扱の旅行には、死亡または後遺障害時(最高377万円)・入院日額(一日あたり5,000円)・通院日額(一日あたり3,000円)の静旅協補償制度に加入しております。

- == バス
- JR・私鉄
- ~~ 船舶
- ++ ロープウェイ・ケーブルカー
- >> 航空機
- ... 徒歩

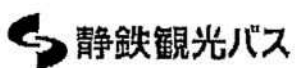

【安全性評価認定制度】
 認定事業者



静岡県知事登録国内旅行業E-364号 (一社)全国旅行業協会 正会員
 静鉄ジョイステップバス株式会社
 営業部 旅行営業課
 〒425-0085 静岡県焼津市塩津 294-5
 TEL: 054-639-7611 FAX: 054-639-7522
 旅行業務取扱管理者: [Redacted]
 担当者: [Redacted]

- 道路交通状況・天候等の事情により、コースおよび時間等に変更が生じる場合がございます。
- 上記行程は、2021年4月13日 現在の内容です。
- 【個人情報の取扱および第三者提供について】当社は、旅行申込の際に同った個人情報について、お客様との連絡のために利用させていただく他、お客様がお申し込みいただいた旅行において、運送・宿泊機関の提供するサービスの手配およびそれらのサービスの受領のための手続きに必要な範囲内、当社の旅行契約上の責任、事故等を担保する補償制度の手続き上、必要な範囲内で利用させていただきます。

領 収 書

ふじのくに県民クラブ 御中

No.
発行日 2021年4月19日

¥ 20,000 (税込)

但し 講師料・交通費として
上記正に領収いたしました。

内 訳	
税抜金額	¥
消費税額	¥

〒 [REDACTED]
住所 [REDACTED]
氏名 坂 坂 邦 雄
Tel: [REDACTED]

③ 講師料・交通費

領 収 書

ふじのくに県民クラブ 御中

No.
発行日 2021年4月19日

¥ 20,000 (税込)

但し 講師料・交通費として
上記正に領収いたしました。

内 訳	
税抜金額	¥
消費税額	¥

〒 505 0124
住所 岐阜県可児郡御嵩町中 2148-9
氏名 坂本 隆子
Tel: [REDACTED]

領 収 書

ふじのくに県民クラブ 御中

No.
発行日 2021年4月19日

¥ 20,000 (税込)

但し 講師料・交通費として
上記正に領収いたしました。

内 訳
税抜金額 ¥
消費税額 ¥

〒 [REDACTED]
住所 [REDACTED]
氏名 [REDACTED]
TEL: [REDACTED]

③ 講師料・交通費

領 収 証

ふじのくに県民クラブ

様 No. 144

★ ￥ 5,100-

但 可児市文化創造センター 施設利用料

平成30年4月5日 上記正に領収いたしました

収入印紙

ココロ ウケ-1097

内訳	税率	金額(税抜・税込)
	%	消費税額等
	税率	金額(税抜・税込)
	%	消費税額等

公益財団法人 可児市文化芸術振興財団
 理事長 高木 伸
 TEL (0574) 60-3311
 可児市下恵土3433番地139



④ 可児市文化創造センター } 施設利用料
 } 備品利用料

ご依頼日
 平成30年4月27日

振込規定を承認のうえ、下記振込を依頼します。
 ※対応の規定については、当社ホームページをご確認ください。
 (URL、QRコードについては、別途ご案内します。)

電信扱

~~振込金(兼手数料)受取書~~
 振込受付書(兼手数料受取書)

おながい

・お振込みは、早くて便利な自動振込機をご利用ください。
 ・振込依頼書は、なるべく午後1時までにお持ちください。
 この時刻以降の受付分は翌営業日扱いとなることもございますのでご了承ください。

▼【スルガ】はカタカナでご記入ください。

▼銀行名を漢字・左づめでご記入ください。

▼支店名または出払所名を漢字・左づめでご記入ください。

▼口座番号を漢字・左づめでご記入ください。

▼姓と名の間を1マス空けて左づめでご記入ください。濁点(・)半濁点(゜)なども1マスを使用してご記入ください。

▼姓と名の間を1マス空けて左づめでご記入ください。濁点(・)半濁点(゜)なども1マスを使用してご記入ください。

お振込先
 銀行名 東濃
 支店名 可児
 預金種目 普通
 口座番号 715423
 カタカナ名 サイノカニシフニカケイシユツシンコウサイタ
 お受取人 公益財団法人 可児市文化芸術振興財団 様
 カタカナ名 シスオカケンキカイフシノクニケンミンクラフカイ
 依頼人 静岡県議会ふじのくに県民クラブ
 会長 阿部卓也 様
 静岡県葵区追分町9番6号
 ご連絡先電話番号 054-221-3510

消費税込手数料 660
 金額 ￥1,200
 スルガ銀行 静岡県庁 収紙円 3.4.27

可児市文化創造センター備品利用料金請求書

使用年月日	R3年 4 月 19 日 (月 曜日)
可児市文化創造センター 様 (公財)可児市文化芸術振興財団 理事長 高木 伸 二 〒509-0203 可児市下恵土3433-139 電話:0574-60-3311	

施設名	備品名	単位	使用料 (円)	午前	午後	夜間	小計(円)	備考
ロフト等	拡声装置	1式/日	700					有線マイク 1本含む
共用	有線マイク	1本/日	200					ダイナミック式
	ワイヤレスマイク	1本/日	400		3		1,200	単三電池 1本含む
	ポータブルアンプ	1式/日	500					有線マイク 1本含む
	液晶プロジェクター	1台/日	500					
	展示パネル	1枚/日	50					
	台座	1台/日	50					
	セミコンサートピアノ	1台/区分	1,500					ヤマハC7L
	セミコンサートピアノ	1台/区分	1,500					カワイRX-7A
演劇ロフト	フラットライト	1台/区分	200					1キロワット
	スポットライト	1台/区分	200					500ワット
全施設共通	電源使用料	1kw/区分	200					1kw未満の端数は 1kwとみなす

合計 1,200 円

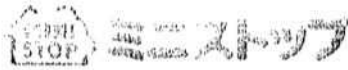

御嵩古屋敷店
 岐阜県可児郡御嵩町古屋敷字中屋敷750番2
 電話：05-49-1037

領収証

2021年04月18日(日) 13:11

様

いさゝなごびー
 カラ (A3以外) 1枚 ¥30
 合計 1枚 ¥30
 内消費税等 10.00%

但し、正一代として上記に領収いたしました。
 <本証取扱い上のお願ひ>
 財布・手帳等に入れ保管頂く場合、印刷面を古冊に折って保管をお願いします。

住所番号： 41009170000000000000000000000000
 品目： 種類： 01

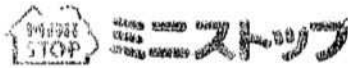

御嵩古屋敷店
 岐阜県可児郡御嵩町古屋敷字中屋敷750番2
 電話：05-49-1037

領収証

2021年04月18日(日) 13:11

様

いさゝなごびー
 白黒(A3以外) 162枚 ¥810
 カラ (A3以外) 27枚 ¥810
 合計 189枚 ¥1,620
 内消費税等 10.00%

但し、正一代として上記に領収いたしました。
 <本証取扱い上のお願ひ>
 財布・手帳等に入れ保管頂く場合、印刷面を古冊に折って保管をお願いします。

住所番号： 41009170000000000000000000000000
 品目： 種類： 01

④ 2枚の領収証は、
 可児市文化センターにおける
 岡本御嵩町議による講話の
 際に配布された別添資料の
 コピー代。

* 印字が薄いのので補記する

左側： カラ-(A3以外) 1枚 ¥30
 合計 1枚 ¥30
 右側： 白黒(A3以外) 162枚 ¥810
 カラ-(A3以外) 27枚 ¥810
 合計 189枚 ¥1,620

領収証

No. 012130

ふじのくに県民クラブ 様

2021年4月 日

¥ 13,902-

但し 手土産代として
 上記の金額正に領収いたしました



浜松市浜北区染地台6丁目7-11
 TEL 053-586-4567

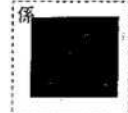

④ 土産は、「うなぎパイ」4箱
 手渡し先は右記のとおり

・ 御嵩町 岡本隆子町議
 ・
 ・ 岐阜県 1=了推選室
 ・ " 山本 県議
 勝敏

県外調査概要書

令和3年4月19日

会派名・議員氏名 ふじのくに県民クラブ・会派

目 的	リニア新幹線工事残土置き場（岐阜県御嵩町）視察と岐阜県担当課との意見交換
年 月 日	令和3年4月19日
場 所	岐阜県御嵩町、岐阜県公共交通課リニア推進室（岐阜市藪田南2丁目）
内 容	<p>1 行程 別添レポート「ふじのくに県民クラブリニアPT 岐阜視察」参照</p> <p>2 応対者 別添レポート「ふじのくに県民クラブリニアPT 岐阜視察」参照</p> <p>3 聴取内容 別添レポート「ふじのくに県民クラブリニアPT 岐阜視察」参照</p> <p>4 県政への反映</p> <ul style="list-style-type: none"> ・県民の生命と南アルプスの自然環境を守ることを最優先とする静岡県の姿勢はリニアに関係する他県の人々にも共感を得ていることを実感した。 ・県民の安全・安心を最優先すべきであることを改めて確認したので、引き続き納得できる科学的根拠と情報公開を求めていく。

*本概要書は、県外における調査研究活動のために政務活動費を支出した場合に提出する。

ふじのくに県民クラブリニアPT 岐阜視察

御嵩町残土問題を中心として

2021・4・19

▪ **日時** 令和3年4月19日(月) 7:30~20:30

▪ **参加者**

ふじのくに県民クラブ議員 14名
マスコミ 6社(静岡新聞、中日新聞、静岡放送、第一テレビ、朝日新聞、テレビ静岡)

▪ **講師** 塩坂邦雄氏、岡本孝子御嵩町議、XXXXXXXXXX氏

▪ **対応者** 岐阜県 都市交通局 湯澤局長、
公共交通課リニア推進室 伊藤課長

▪ **日程** 県庁(7:30)ー浜松ー可児市文化センター(10:30~12:00)
〈岡本町議、XXXXXXXXXX氏からの講話、質疑応答)ー御嵩町のリニア工事
予定地、残土処理予定地現地視察(13:00~14:30)ー岐阜県
庁(16:00~17:00)〈リニア推進課長より説明、質疑応答〉ー
浜松ー県庁(20:30)

車中での塩坂先生講話

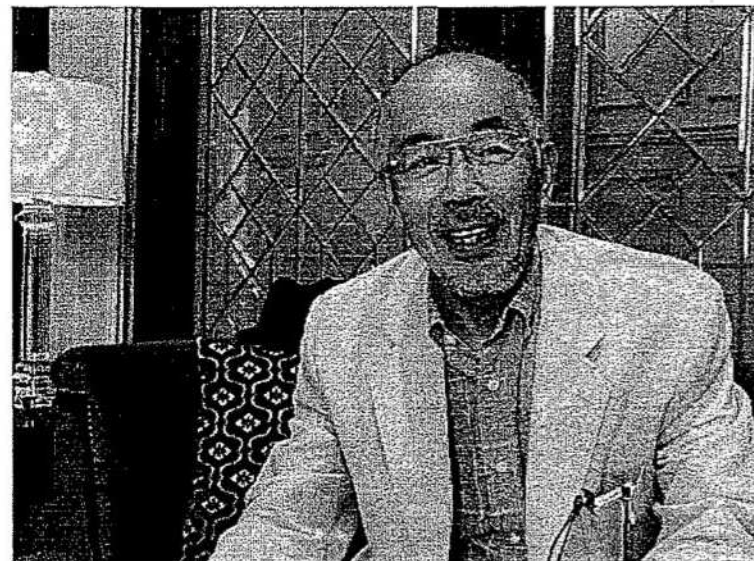

各地のリニア問題について

- ・調布市の崩落問題などにより「大深度法」に疑問を持つ市民が増えている。
- ・山梨県のリニア実験線地点で生じている水枯れ問題。30年間のみの補償。
- ・長野県 大鹿村、飯田駅は残土の土量バランスがとれていない。
- ・愛知県 亜炭の掘削跡地の空洞が多く、崩落危険性あり。熱田地区など。

岐阜県について

- ・美濃帯はウラン鉱など多くの鉱物が採取される地層。避けきれない。
- ・「黄鉄鉱」は水と接触すると硫酸やヒ素が発生する。残土処理を慎重にする必要がある。
- ・静岡県は四万十層群であり美濃とは全く違う。

可児市文化センター 岡本御嵩町議講話



御嵩町はかつて産業廃棄物処分場問題で、
全国初の住民投票を実施した町

岡本町議はH27より毎議会でもリニア問題に
ついて質問に立っている

- ・H27 全く説明がないまま町有地へ
残土処分地決定 工業団地として
利用→工場が誘致できるか？
- ・これまでJRは4回町議に説明

- ・「その自治体で出た残土はその自治体の責任で処分」
- ・岐阜県が推進期成同盟に加入しており、知事、町長も賛成の立場。
- ・残土置き場は貴重な植物である「ハナノキ」の自生地。
- ・防水シートの安全性疑問

美濃帯掘削で過去に起きた 環境汚染事例について

- ・瑞浪 日本最大のウラン鉱
地層
- ・硫酸、ヒ素が出た「犬山カド
ミウム汚染事件」フッ素汚染
- ・「超深層研究所」 原発廃
棄物最終処分場の研究
- ・野積みされた残土から雨水
によって汚染水が出続けている。
- ・一日に一回だけの残土検
査でよいのか。要対策土の
振り分けは難しい。



- ・東海環状自動車道トンネル掘削残土 水質汚染事件
- ・国交省設置の「水質異常対策協議会」は異議を受け付
けない形だけの会議
- ・建設費6億円 年間維持費4000万円をかける汚水処理
プラント稼働中

御嵩町リニア工事ヤード建設、残土置き場現地視察

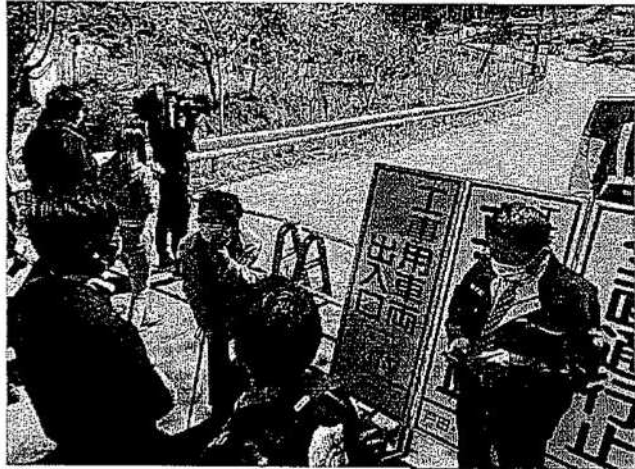

美佐野地区 ハナノキ
が自生する谷間

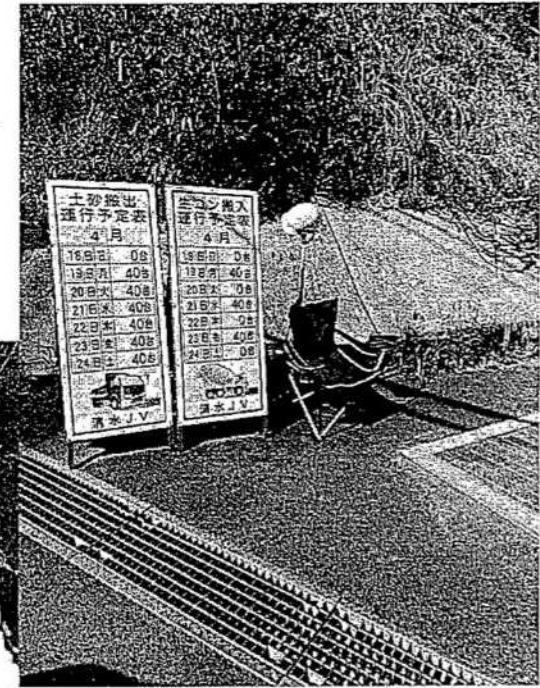

- ・ゴルフ場予定地を町が買い取った谷あいをやード及び残土置き場にする工事が進捗中。
- ・全体で約7ha トンネル出口と橋梁部分に当たる。

残土搬出 ベルトコンベア

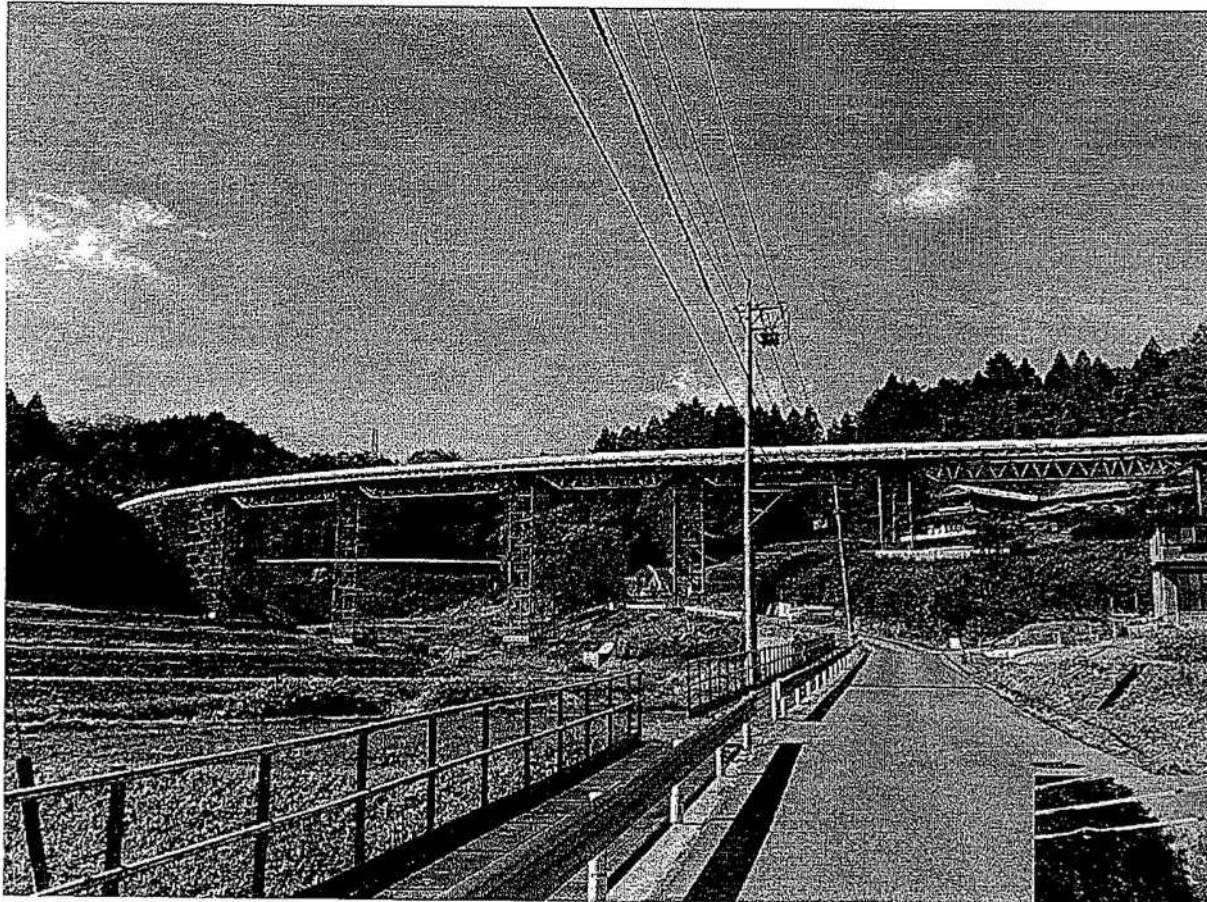

ジェットコースターのような
騒音をたて、掘削土が運ば
れている



岐阜県庁 リニア推進室 意見交換

- ・都市交通局長 湯澤将憲氏
- ・公共交通課リニア推進室 伊藤雅志氏

環境問題について

- ・環境保全については部局が違うのでよくわからない。
- ・地元とJRとの事なので県は関与しない。

進捗状況について

- ・工事管理者であるJRが粛々と進めている。

リニア開通について

- ・一時間に1本、3000人/日以上乗降客を見込む
- ・東濃地域の発展になる
- ・美濃坂本駅との接続 ・今年度予算 3000万円程度

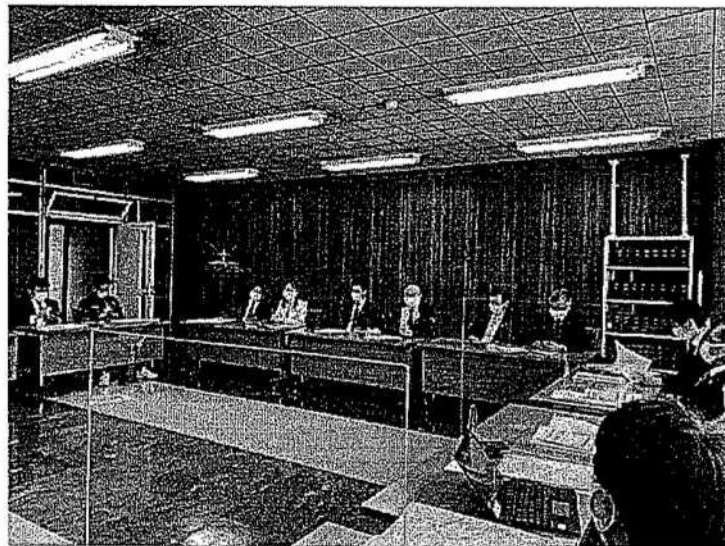

岐阜県リニア中央新幹線活用戦略

県、県内企業団体、観光団体、産業経済団体、市民等からなる「岐阜県リニア中央新幹線活用戦略研究会」で、リニア中央新幹線の岐阜県域に最大限に波及させ、経済効果の最大化を図るべく、平成27年3月に「岐阜県リニア中央新幹線活用戦略」を策定しました。

岐阜県とリニア中央新幹線

リニア新幹線
 中津川郡子母沢地区に設置される地上駅。J/R中央本線の美濃坂本駅に接続して設置されます。ノンストップの場合、東京へは34分、名古屋へは13分と試算されています。

中濃総合車両基地
 東京-名古屋間で2か所設置される車両基地のうち、唯一工事が着手されています。

戦略の視点

- 1 広域的に効果を波及**
 - ・既存の交通ネットワークとの連携や物流業、交通施設の整備を進め、「岐阜県の新しい玄関口」リニア岐阜南駅の県内アクセス圏を拡大
 - ・名古屋帯田ターミナル駅の利用も視野に入れて検討
 - ・リニア岐阜南駅に近い美濃南西部及び美濃北東部からの利用も急務に検討
- 2 大都市圏を分担**
 - ・リニア中央新幹線によって東京・名古屋・大阪の3大都市圏が約1時間圏で結ばれ、世界にも類のない巨大な都市圏構造が形成
 - ・東京圏の中核機能のバックアップ場所として、同時並進の可能性の低さ、自費で買えるアクセスから、リニア岐阜南駅周辺は優位
- 3 岐阜県独自の魅力を発揮**
 - ・都市圏や海外からの訪問客から行き先として選択されるためには、他県独自の魅力を生かすことが重要
 - ・「清流の国ささぎ」の日本らしい風景・景観も、1000年を超える伝統を持つ伝統産業や文化といった、岐阜県独自の地域資源を地産づくりのモチーフとして積極的に採用

H27年に作成した活用戦略

考察と今後に向けて

- トンネル掘削工事着工前に、残土処理に対してしっかりとした方針を確保することを強調しなければならない。
(給水源である長島ダムの上流に置くのは危険)
- 「リニア推進期成同盟」に加入しているという理由で、首長に対して環境に対する疑問も発言できない風潮は民主的とは言えない。
県民の安全・安心を最優先すべきである。
- 「町内で出た残土は町内で処理すべき」という概念で動いているが、各自治体にはメリットもあまりないリニアに対してそこまで責任を負う必要があるのか。
- 県民の生命と南アルプスの環境を守ることを最優先とする静岡県の姿勢は、リニアに関係する他県民に共感を得ている。
今後とも納得できる科学的根拠と情報公開を求め続けたい。

リニア美佐野トンネル工事による発生土及び要対策土の諸問題

令和3年4月19日

於 可児市文化創造センター

10:30~12:00

1. 御嵩町産業廃棄物処分場問題
2. リニアに関する御嵩町のこれまでの経緯
3. JR 東海からの提示内容
4. 御嵩町における問題点
 - 安全性
 - 情報公開
 - なぜ御嵩町の町有地が恒久処分場か
 - 環境保全
5. 現時点の町の対応

御嵩町にリニア残土打診

JR恒久処分 重金属含む恐れ

JR東海が岐阜県御嵩町に対し、リニア中央新幹線建設に伴う残土の同町内での恒久処分を打診していることがわかった。残土には重金属が含まれて土壌を汚染する恐れがあり、JRは環境基準を超える残土を処分する土地を購入して管理する方針だ。だが同町は産業廃棄物処分場計画が大きな問題になった歴史があり、地元では反発や慎重な対応を求める声が出ている。

地元から反発も

御嵩町など岐阜県の東部には、自然由来のカドミウムやヒ素などの重金属が含まれる地質帯があり、トンネル工事で掘り出した場合、汚染対策が必要な「要対策土」となる。

JR東海はこれまで、岐阜県の要対策土の処分地に

ついて、同県中津川市と瑞浪市の各1カ所に期間限定の「仮置き場」を設置している。御嵩町での恒久処分が決まれば、同県で初めてとなる。

JR東海は8月末、御嵩町と町議会に「取扱注意」と書かれた22ページの文書を提

出した。同町美佐野のトンネルから出る約90万立方

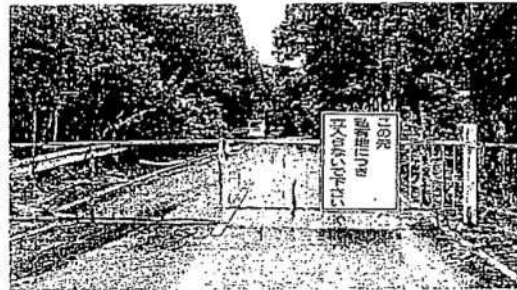

リニア中央新幹線のトンネルの出口予定地付近。道路右手の森の奥にある元ゴルフ場予定地や町有地が、JR東海が打診する残土処分候補地。岐阜県御嵩町美佐野

の残土のうち、約40万立方を近くの元ゴルフ場予定地など約6カ所に、残りの50万立方を隣接する町有地7カ所に埋める案が示されている。さらに、トンネルの出口付近で残土から溶出す

る重金属量などを調べ、基準値を超える要対策土は町有地を持ち込むとする。要対策土を持ち込んだ土地のみ、JRが購入し、遮水型の置き場とし、地下水の検査もして、「将来にわたる責任をもって管理させて頂く」などと書かれている。

JR東海が2017年6月に地元で説明した案には、元ゴルフ場予定地付近のみが挙げられていた。この案には要対策土の言及がなく、地元では該当する地域に生息する希少鳥類や植物の保護が問題になった



けだった。埋め立て後にはJRに水道などを整備してもらい、工業団地にする構想も出た。だがその後、地権者の一部が反対したため、元ゴルフ場予定地付近を縮小し、町有地を含めることにした。

要対策土の恒久処分案について、JR東海広報は「町と協議していることは事実だが、詳細は控えた」と、御嵩町も「JRから提案があったが、まだ何も決まっていない」としている。

御嵩町では1997年、木曾川に隣接する産業廃棄物処分場計画の賛否を問う全国で初めての住民投票があり、反対が多数を占めた。JRが打診した恒久処分場は遮水シートなどで外へ汚染水が出ないようにする計画とはいえ、近くに設ける調整池から流れ出た水は、可児川を経て木曾川に注ぐ。町議の中では「処分場にノーといった町が受け入れていいのか」「町民に広く知らせて判断するべきだ」などの意見が出ている。(編集委員・伊藤智恵)

至可見市

御嵩町に於て残工
短分子定地

可児川

水子号

木原河川

0.6ha

X 視察場所

工事

JR取線

2ha

245km

以下中央新幹線

3ha

平地

2.5ha

民有地

橋脚

150m

押山川

町有地

約500m²

(野村栄工会社)

7ha

御嵩町

御嵩町

御嵩町

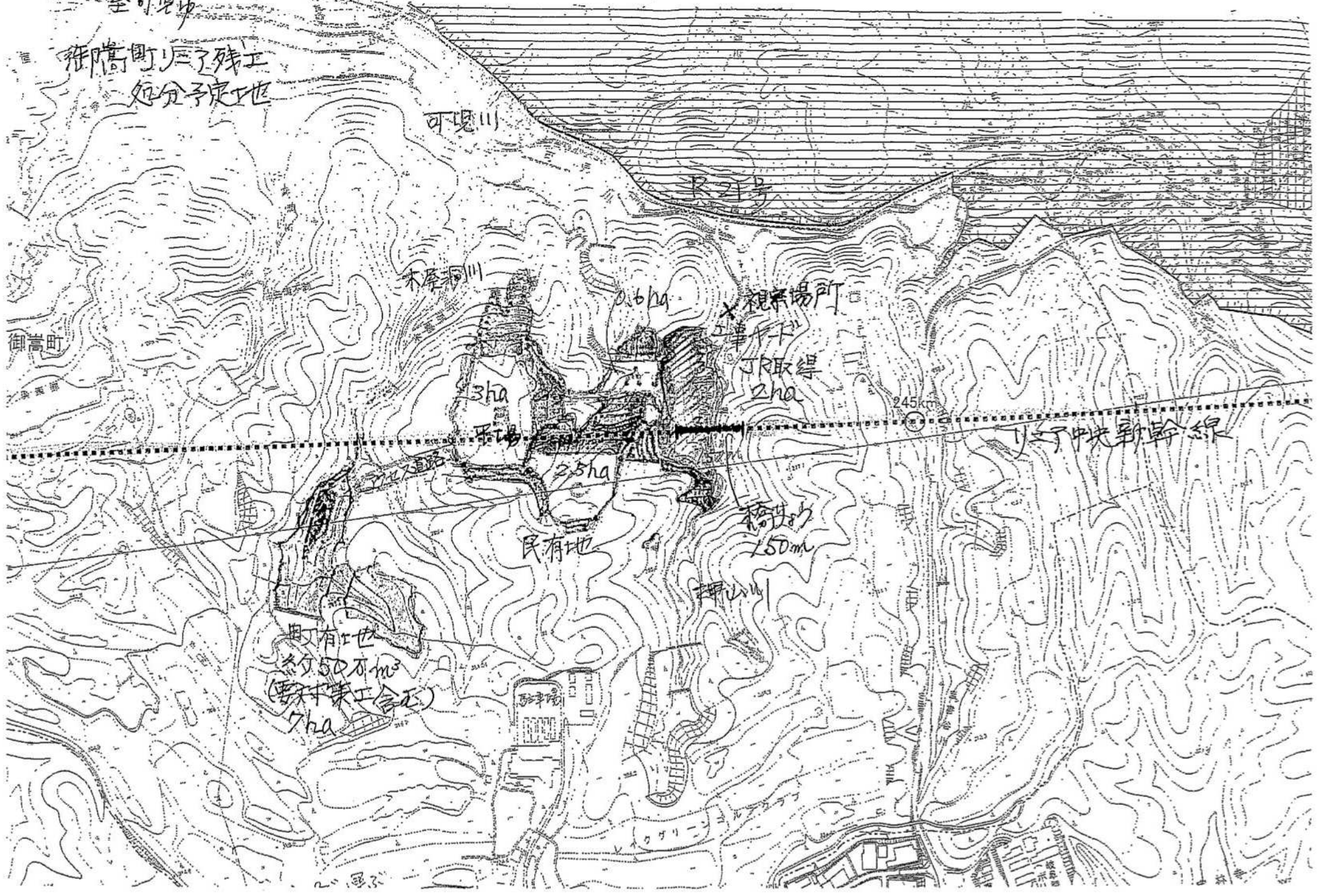

リニア残土処分予定候補地について



岡本 隆子

問 リニア残土処分に疑問

美佐野押山のゴルフ場開発跡地の町有地をリニア残土処分候補地として町が手を挙げたと聞いている。この町有地には二千万年から命を繋いで生き残っている「ハナノキ」などの絶滅危惧種が生息している。

つ。久々利では東海環状道トンネル掘削残土処分で重金属が流出した事件があったこともあり、住民への情報提供は必要だ。

- ① 具体的にどのような事業か。
- ② どういう手続で進められるか。
- ③ 埋め立て候補地に手を挙げる前に環境審議会に諮り、環境アドバイザーの意見を聞くべきでは。
- ④ 「しかるべき段階」に審議会に諮るとのことだがいつのことか。
- ⑤ 住民への情報提供は。
- ⑥ 埋め立て候補地の希少種についてはど

のような認識か。

答

「企画調整担当参事」
①④リニア建設発生土については、JRの環境アセスも未定のままであり、まだ何も決まっていない。

昨年の6月町議会、美佐野地域の一団の町有地については、かつてゴルフ場開発の許可がなされ開発されようとしていた用地であり、また現在は遊休地であることから、県を通じたリニア建設発生土の活用検討候補の照会に対して情報提供したものである。この事業の主体はJRであり、JRが環境調査を行い候補地となるかどうかはこれら

⑤リニア新幹線は、JRの事業であるので、JRが説明会を御嵩町内で行っている。

⑥環境アセスに関して県知事に対して希少動植物対策するよう意見を提出している。

①最初はゴルフ場、次は埋め立てなので開発目的が違う。協議が必要ではないか。
②この4月からJRの子会社が環境アセスに入ると聞く。決まってからでは遅すぎるのではないか。

再質問

建設発生土の処理について明記されないまま、国土交通省の工事着工認可がされたいが、県知事意見において、建設発生土の処理計画を改めて県環境審査会に報告し県の意見を反映するように指示されている。

御嵩町も、今後示されるJRからの建設発生土の計画に対し、岐阜県とともにJRに對して意見を出していくつもりである。

答

〔町長〕

JRの実施した環境影響評価準備書は、長期に亘り御嵩町役場で開示されていた。その間に閲覧されたのは1人のみ。本当に懸念を持っているのか疑問を抱く。

答

〔企画調整担当参事〕

①先ほど答弁したとおり、まだ何も決まっていない。

②リニア新幹線に係る環境アセスには、

一般質問



岡本隆子 議員

問 町有地へのリニア残土処分の安全性は？

答 未だ残土処分場とは決まっていない

問 可児市での残土処分の汚染事例から考えて土壌や河川の汚染の危険性をどう考えるか、町民説明会は開くのか、希少種の保護は？



【企画調整担当参事】

当該土地については、昨年3月の定例会で前任の企画調整担当参事が答弁した内容から、現在も変わっていないものと認識している。よって、当該土地については、リニア建設発生土の活用検討候補地ということで県を通じて情報提供を行ったのみであり、JR東海がリニア建設発生土の処分場にする決まっているわけではない。

今後、状況が変わってきた場合には、当然、町としては議会及び町民への説明の機会を設け

問 情報公開の観点で住民説明を行うか、各種許認可申請には何があるか？



【町長】

前回にも私は総じて安全なものしか受け入れませんと答弁している。JR東海には「町民との合意形成に1年は必要と考えている。したがって早く情報提供をしていただきたい。そしてその上でお断りすることもある」と伝えてある。これも以前に答弁している。



【企画調整担当参事】

先ほどの答弁と同様である。

問 町の環境政策を問う

答 丁寧な協議と知恵を絞っていく

問 リニア残土処分に関して、JRに電話した町のアドバイザーに退職届を提示した事は圧力行為ではないか。また今後の手順及び、町民への情報提供は。



【総務部長】

河川工事に関する意見を求めるため、2名のアドバイザーと中公民館で面談したものであり、退職願を渡すために呼び出したものではない。また、以前より「辞める。」との意思を表明しておられ、当方が予測できないところで負荷が発生していることを心配したものである。またJR東海側から発生土活用の提案がなされた後は、JR東海において地権者や自治会に対し説明会の開催などにより大筋の同意を得ていくものと思われる。



【町長】

町長名で任命している委員を解任する場合、解任に足りる事実関係を明示し、最終的に私が決裁する手続きとなる。一担当者が一役職を持った方を解任することはできない。退職願を提示したことは圧力行為ではない。また、アドバイザーも圧力行為とは感じていないと思う。

JR東海より地権者への説明会が開催され、地権者の方々が仮に前向きになられたとしたら初めて町側も判断することになる。町としても環境面、安全面など総合的に判断するには、少なくとも1年はかかるであろうと、JR東海には常に言ってきた。その上で、ノーということもある。事業が進むことになれば、丁寧な協議が必要であり、町民への情報提供、説明も隠すことなく行っていく。環境を守るため、知識より知恵を絞っていく。



岡本隆子 議員

問 リニア残土処分について

非常に難しい問題
熟考したい

問 ①町有地への発生土の受け入れをどのように考えるか
②対策土の受け入れについてどのように考えるか

③町民への情報公開と合意形成は
④町はいつまでに決断するのか
⑤今後の県との関わりは

答 基本的な事柄を整理すると、当該地は、工業団地などでの活用を視野に議会の議決を経て取得したものである。対策土については、町内の工区から搬出されるもので、公道を通行せず運搬でき、住民への影響などを低減できるとのことである。また、リニア中央新幹線計画での町の位置付けは、全国新幹線鉄道整備法で、地方自治体は必要な措置を講ずるよう努めるものと規定され、県期成同盟会では、町長と議長が役員に就任しているほか、当町からは商工会と観光協会が賛同団体となっている。

⑤今後の議論にもよるが、関係

一般質問

部署との情報共有を行っていき
たい。

問 ①町内から発生した土を町内で処分することは極めて正当な考え方でもあるが、対策土について、具体的な計画が示され、非常に戸惑っている。直ぐに答えはでない。

②土を掘れば出る可能性はあるが、健康被害が生じないよう基準値が設けられており、適正に調査、検査の上、管理されなければいけない。様々な情報や工法を研究しながら、考える時間を十分とっていきたい。
③説明はしていきたいが、現段階では決まっていない。受け入れることを前提とする合意形成なら具体的に考えていない。
④判断するのは町側、最低でも1年は必要。判断を間違えれば町内が紛糾してしまう非常に難しい問題。



岡本隆子 議員

問 リニア残土処分について

JR東海との協議は進展なし、
何らかの動きがあればお伝えする

問 ①県との情報共有の現況、民有地への発生土の量、環境保全計画について
②これまでの情報を町民に公開する考えは

答 環境保全計画については、仮に本町に発生土置き場を計画する場合、JR東海が環境保全計画を策定するものと承知している。

問 ①4月以降、JR東海の担当者レベルでの話し合いを6回実施しており、この内容は、できるだけ県との情報共有を図っている。引き続き県との情報共有を積極的に行っていく。

民有地への発生土の量については、JR東海から平場造成の場合には、約40万m³の搬入土量見込みであると聞いている。谷埋めについては、JR東海から町に対し正式に提案が無い限り、その土量については把握していない。

問 ②現在、この件に関しては全く動きがない状態である。JR東海側から新たな提案があり、考えなければならぬ状況となれば報告していく。

答

一般質問

一般質問



岡本隆子 議員

問

美佐野地区リニアトンネルから発生する発生土と処分について

オープンな場で多くの課題や疑問の協議を進めていきたい

①断ることもあると答弁された町長のお気持ちにわかりはないか

②二重遮水シートによる封じ込めについて

③なぜ御嵩町だけが最終処分なのかに対する懸念は

④JRからの提案に対してどのような返事をされるか

⑤JRからの提案にいつごろまでに返事をされるのか

⑥町民に対しての情報公開のお考えは



①変わりはない。

②二重の遮水シートで要対策土を包み込んだ後、安全土で埋め、シートが劣化しないようにし、水の通りを防いで管理することであり、全てが完了した後

町長

の安全対策という面では一定の評価はしている。しかし、埋め立て期間中の対策など、確認しなければならぬ事項は多い。
③要対策土の最終処分については、リニアの沿線市町それぞれが非常に多くの心配を抱えているのが現状であると感じている。
④⑤现阶段で答えることはできない。
⑥御嵩町情報公開条例で公文書は原則公開としている。JR東海の説明も議会と同じタイミングで聞いており、隠すつもりはない。JR東海の意向を確認する必要があるが、可能な限りオープンな状態で協議、検討を進めていきたい。

令和三年第一回定例会一般質問

質問

1. 御嵩町で出る建設発生土90万m³の根拠は。美佐野トンネルは6.9kmであるが、御嵩町分は4kmである。町内で出た分は町内で処分しなければならないと言われるが実際には町で出た分はもっと少なくなるはずである。

2. 要対策土処分場にするために、町有地をJRに提供するメリツトはなにか。

答弁 (企画調整担当参事)

1. トンネルの断面を一律100mとし、トンネル延長6.7km及び土量の変化率を乗じて算出した。

町長

町内で出た分は町内の処分とは言った覚えはない。要対策土を受け入れることを前提とするなら、メリツトはない。今後はプロの意見をきいてみたい。

支出証拠書

(会派名・議員氏名 ふじのくに県民クラブ・会派)

経費項目	調査研究費・研修費・広聴広報費・要請陳情活動費・会議費・資料作成費・資料購入費・事務費・事務所費・ 人件費		
内容	事務職員給与(4月分)		
年月日	令和3年4月21日 ~ 令和 年 月 日	金額	352,210 円

目的	政務活動を補助する職員を雇用					
使途	4月分給与					
政務活動・ 県政との 関連性	—					
<領収書貼付枠> 職員給与・手当 353,270 円 雇用保険料立替分 △1,060 円 <hr/> 計 352,210 円						
給与支払明細書 令和3年4月分 氏名 XXXXXXXXXX *通勤手当: 6ヶ月定期(バス) 43,090円 + (JR) 60,180円=103,270円						
給与	通勤手当	支給額合計	控除額			差引支給額
			所得税	雇用保険料	控除額合計	
円	円	円	円	円	円	円
250,000	103,270	353,270	6,530	1,060	7,590	345,680
					受領印	XXXXXXXXXX
					受領日	4月21日

案分の理由 全て政務活動にかかる ものである。	領収書金額(a)	案分率(b)	政務活動費支出額(a×b)
	352,210 円	100 %	352,210 円

支出証拠書

(会派名・議員氏名 ふじのくに県民クラブ・会派)

経費項目	調査研究費・研修費・ <u>広聴広報費</u> ・要請陳情等活動費・会議費・資料作成費・資料購入費・事務費・事務所費・人件費		
内容	ふじのくに県民クラブ『活動報告会2020』(オンライン配信による開催)		
年月日	令和3年4月25日～令和年月日	金額	42,724円

目的	令和2年度における会派活動を県民に報告								
使途	会場使用料、事務用品購入費								
政務活動・ 県政との 関連性	令和2年度における会派活動の成果をオンライン配信により広く県民に伝えるとともに、 県民の意見を聴取して県政に反映させる。								
<<領収書貼付枠>> 別紙添付 <table style="margin-left: 100px;"> <tr> <td>会議室使用料</td> <td>事務用品購入費</td> <td>合計額</td> </tr> <tr> <td>34,980円</td> <td>+ 7,744円</td> <td>= 42,724円</td> </tr> </table>				会議室使用料	事務用品購入費	合計額	34,980円	+ 7,744円	= 42,724円
会議室使用料	事務用品購入費	合計額							
34,980円	+ 7,744円	= 42,724円							

案分の理由 全て政務活動にかかる ものである。	領収書金額(a)	案分率(b)	政務活動費支出額(a×b)
	42,724円	100%	42,724円

活動概要書(県政報告会)

令和3年4月26日

会派名・議員氏名 ふじのくに県民クラブ・ 会派

活動名	ふじのくに県民クラブ『活動報告会2020』			
活動概要	1 開催日時	令和3年4月25日(日)16時00分~17時00分		
	2 場 所	レイアップ御幸町ビル 7階7A会議室 (静岡市葵区御幸町11-8)		
活動概要	3 参加者	Zoom 配信によるオンライン開催 配信対象者:各議員の支援者、連合、会派HP・SNSの告知によりお申 いただいた方々		
	4 内 容	阿部会長挨拶 会派活動報告 コロナ要望、リニアPT報告、3部会報告 事業見直し、当初予算要望、知事業績評価 Webリサーチ、まちかどヒアリング 佐野(新)会長挨拶		
	※	のため、案分率は、1/2・1/3・ / とする。		
経 費	項 目	政務活動費支出額	領収書番号	内 容
	会議室使用料	34,980円	1	4/22(リハーサル)、4/25(本番)
	事務用品購入費	7,744円	2	機材接続ケーブル、録画記録メモカード
	合 計	42,724円		
備 考	※ 添付書類: <u>案内状</u> ・会議資料・会議次第			

* 本概要書は、「県政報告会の開催」を行った場合に提出する。

領収証

No.

ふじのくに県民クラブ様 2021年4月22日

金額	¥ 34,980
----	----------

但 貸会議室利用料として 4/22、4/25分
 飲食料品等(軽減税率対象) 上記正に領収いたしました

8%(税込・税抜)金額	消費税額等
10%(税込・税抜)金額	消費税額等
¥34,980-	¥3,180-
現金・カード・()	
HISAGO#778	

静岡市葵区御幸町3番地の2-1
 株式会社 C S A 不動産
 代表取締役 小島 孝仁
 TEL 054-205-1212
 登録番号



領 収 書

領収書 No. 1

4月22日 打合せ, リハーサル
 4月25日 本番

ふじのくに県民クラブ様

¥7,744

手 決済 ¥704
 決済 ¥7,744

2021年04月23日(金)
 株式会社ノジマ TEL 228-3546

領収書 No. 2

但し書: 機材接続ケーブル
 録画記録メモリーカード



買上げ日 2021年04月23日 17:31
 ご購入店 新静岡セノバ
 TEL 054-252-2201
 販売員
 ご購入店 086 伝票No. 034328
 顧客ID

1.13 HDMIケーブル P	
RPCHE30 K	4984624958524
3,388 × 1 内	3,388
2.22 マイクロSDカード	
HDMCSDX64G	4984279232545
2,728 × 1 内	2,728
3.25 Cat7 LANケーブル P	
ANF050CAT7	0479960015698
1,628 × 1 内	1,628

税込価格計	¥7,744
税別本体価格計(10.0%)	¥7,040
消費税(10.0%)	¥704
合計	¥7,744
決済	¥7,744

2021年4月吉日

お世話になっている皆様へ



コロナ禍で走り抜けた一年間の会派活動の総括。
会派初！「オンライン活動報告会」を実施します！

日頃より、大変お世話になっております。

この度、一年間の会派活動を報告するため、下記の要領にて「活動報告会」をオンラインで開催する運びとなりました。

感染症対策のため現地へのお招きはできませんが、是非、オンラインでご視聴下されれば幸いに存じます。今後とも、「ふじのくに県民クラブ」を宜しくお願い致します。

オンライン活動報告会

【日 時】 2021年4月25日(日) 16:00~17:00

【場 所】 レイアアップ御幸町ビル7階 7-A
(静岡市葵区御幸町 11-8 TEL:054-269-5070)

【方 式】 zoom 配信 ※記載のQRコードから入室下さい。

ミーティングID: 840 5229 7689

パスコード: 268846



【内 容】

- ・会長挨拶
- ・知事メッセージ
- ・会派活動報告
- ・来年度会長挨拶 ほか

(担当)

ふじのくに県民クラブ 政調会

支出証拠書

(会派名・議員氏名 ふじのくに県民クラブ・会派)

経費項目	調査研究費・研修費・広聴広報費・要綱等活動費・会議費・資料作成費・資料購入費・事務費・事務所費・人件費		
内容	新聞購読料 (毎日新聞、日本経済新聞、産経新聞)		
年月日	令和3年4月26日 ~ 令和 年 月 日	金額	10,787 円

目的	県政、社会情勢に関する情報収集
使途	令和3年4月分購読料
政務活動・ 県政との 関連性	県政等の情報を収集し、会派の政策検討や議会質問等の参考にする。

<<領収書貼付枠>>

〒420-0853
静岡市葵区
追手町
県庁本館
4F
ふじのくに県民クラブ

<金融機関口座振替済>

9-6

領収証
(21-06) 【お客様照会番号】
21年 4月分

ご購読ありがとうございます
ございます。

講読紙	数	金額
毎日新聞 朝刊	1	3,353
日本経済 朝刊	1	4,400
産経新聞 朝刊	1	3,034
合計		¥10,787

軽減税率 (消費税8%) 対象 *商品は対象外 (10%)

ご愛読ありがとうございます
上記新聞代金正に領収致しました

取次店 八千代町

21年 4月 26日
文字訂正印、領収印無きは無効

株式会社 旺峰新聞店
本店/静岡市葵区七間町3番地の20
☎420-0035 TEL (054)255-2231(代)
☎ 0120-40-2083

13	03-04-19
14	03-04-19
15	03-04-20
16	03-04-21
17	03-04-21
18	03-04-21
19	03-04-22
20	03-04-26

10,787

案分の理由	領収書金額(a)	案分率(b)	政務活動費支出額(a×b)
全て政務活動にかかる ものである。	10,787 円	/	10,787 円
		100 %	

支出証拠書

(会派名・議員氏名 ふじのくに県民クラブ・会派)

経費項目	調査研究費・研修費・広聴広報費・要請情報活動費・会議費・資料作成費・(資料購入費)・事務費・事務所費・人件費		
内容	新聞購読料 (読売新聞朝刊・静岡新聞)		
年月日	令和3年4月26日 ~ 令和 年 月 日	金額	7,000 円

目的	県政、社会情勢に関する情報収集
使途	令和3年4月分購読料
政務活動・ 県政との 関連性	県政等の情報を収集し、会派の政策検討や議会質問等の参考にする。

《領収書貼付枠》

13	03-04-19		
14	03-04-19		
15	03-04-20		
16	03-04-21		
17	03-04-21		
18	03-04-21		
19	03-04-22		
20	03-04-26		
21	03-04-26		
22	03-04-26	カ)タカヤマシンプ	7,000

案分の理由	領収書金額(a)	案分率(b)	政務活動費支出額(a×b)
全て政務活動にかかる ものである。	7,000 円	/	7,000 円
		100 %	

請 求 書

令和 3 年 4 月 15 日

〒420-0042 静岡市葵区駒形通3-3-3

株式会社 高山新聞店

代表取締役 高山 弘

ふじのくに県民クラブ 様

下記の通りご請求申し上げます。

品 名	数 量	単 価	金 額	摘 要
読売新聞 朝刊	1	3,700	3,700	令和3年4月分
静岡新聞	1	3,300	3,300	令和3年4月分
				税率/軽減税率適用8%
合 計			¥7,000	

取引銀行 スルガ銀行 伝馬町支店
普通預金 No.2474230

合 計 金 額 ¥7,000

支出証拠書

(会派名・議員氏名 ふじのくに県民クラブ・会派)

経費項目	調査研究費・研修費・広聴広報費・要請等活動費・会議費・資料作成費・資料購入費・(事務費)・事務所費・人件費		
内容	来客用お茶代(茶葉代)		
年月日	令和3年4月26日 ~ 令和 年 月 日	金額	13,290 円

目的	—										
使途	—										
政務活動・ 県政との 関連性	—										
<<領収書貼付枠>> お茶代金 振込手数料 充当額 12,960 円 + 330 円 = 13,290 円 <table border="1" style="width: 100%;"> <tr> <td style="width: 5%;">23</td> <td style="width: 20%;">03-04-26</td> <td style="width: 55%;">2)オチヤノカツマ</td> <td style="width: 20%; text-align: right;">12,960</td> </tr> <tr> <td>24</td> <td>03-04-26</td> <td>7)リコモ テスクリヨウ</td> <td style="text-align: right;">330</td> </tr> </table>				23	03-04-26	2)オチヤノカツマ	12,960	24	03-04-26	7)リコモ テスクリヨウ	330
23	03-04-26	2)オチヤノカツマ	12,960								
24	03-04-26	7)リコモ テスクリヨウ	330								

案分の理由 全て政務活動にかかる ものである。	領収書金額(a)	案分率(b)	政務活動費支出額(a×b)
	13,290 円	/	13,290 円
	100 %		

支出証拠書

(会派名・議員氏名 ふじのくに県民クラブ・会派)

経費項目	調査研究費・研修費・広聴広報費・要請等活動費・会議費・資料作成費・資料購入費・事務費・事務所費・人件費		
内容	会派インターネット通信料金		
年月日	令和3年4月30日 ~ 令和 年 月 日	金額	21,450 円

目的	県政や社会情勢の情報収集
使途	令和3年4月~4年3月分 インターネット料金
政務活動・ 県政との 関連性	県政や社会情勢の情報を収集し、会派の政策や議会質問等の参考にする。

《領収書貼付枠》

インターネット通信料金 振込手数料 充当額
 (ひかりファミリーコース)
 21,120 円 + 330 円 = 21,450 円

年月日	摘要(お客さまメモ)	お引き出し金額
01 03-04-27		
02 03-04-27		
03 03-04-30	カトコチャネルズ	21,120
04 03-04-30	フリコム テスクリョウ	330

案分の理由	領収書金額(a)	案分率(b)	政務活動費支出額(a×b)
全て政務活動にかかる ものである。	21,450 円	/	21,450 円
		100 %	

〒420-0853
静岡市葵区追手町9-6

静岡県議会・
ふじのくに県民クラブ 会長 様



請 求 書

静岡県議会・
ふじのくに県民クラブ 会長 様

請求No. 2021040021

2021年4月13日

〒424-0888 静岡市清水区車之郷2-1-5
株式会社 トコちゃんねる静岡

TEL054-347-9811 (担当:)

下記の通り御請求申し上げます。

請求金額 ¥21,120 -

摘 要	数 量	単 位	単 価	金 額
ひかりファミリー準コース(年払) 2021年04月～2022年03月分迄	1	ID	¥19,200	¥19,200
小 計				¥19,200
消 費 税 (10 %)				¥1,920
合 計				¥21,120

お支払いは下記銀行弊社口座へ 2021年5月 末迄にお振り込み下さい。

静岡銀行 草薙支店

口座番号 普通口座 No. 0645922

口座名義 株式会社トコちゃんねる静岡

※振込手数料につきましては、貴社負担にてお願いいたします。