



整理番号	1-2-5-1
------	---------

決裁	会派代表者		経理責任者		経理担当者	
----	-------	---	-------	---	-------	---

支出証拠書

(会派名・議員氏名 自民改革会議・多家 一彦)

経費項目	調査研究費・研修費・広報広報費・要請精弊補償・会議費・資料作成費・資料購入費・事務費・事務所費・人件費		
内 容	山口県萩市・福岡県宗像市にて		
年 月 日	平成30年 4月 17日～19日	金 額	82506円

目 的	世界遺産富士山保存管理の参考に供するための視察
使 途	交通費
政務活動・ 県政との 関連性	世界遺産の保存管理に対する山口県萩市・福岡県宗像市の概要調査
<領収書貼付枠> 自宅⇄三島駅(送迎) 三島駅→新山口駅→萩市(借上バス) →大島港(フェリー)→玄界→宗像大社(借上バス) →小倉駅(借上バス) →三島駅(JR)→自宅(タクシー) 次ページ	

按分の理由	領収書金額(a)	按分率(b)	政務活動費支出額(a×b)
すべて政務活動にかか るもの	82506円	100%	82506円

※ 按分による支出がある場合は、領収書等の金額、按分率及び政務活動費の支出額をそれぞれ該当欄に記入すること。

領収証

www.JTB



No 60000477700-01-76

2018年 5月 17日

湯原 一彦様
下記の金額正に領収いたしました

¥80,776 ※

但し 4月17日 親察にかかおるご旅行代金として

ご入金
内訳

2018/05/16 振込 ¥80,776



出納責任者



取扱者



領収箇所名、領収者印の無いもの及び金額訂正のものは無効です。
☎3200023

B 048746
お客様用

領 収 書

2018年 04月 19日

車番 002270 No.1216 000

基本運賃 ¥1730

合計金額 ¥1730

決済対象額 ¥1730

決済金額 ¥1730

上記の通り領収致しました
毎度御乗車

ありがとうございます
お忘れ物・お問い合わせは
下記までご連絡ください



伊豆箱根タクシー株式会社

三島西若営業所

静岡県東部地区

共同配車センター

0120-75-1008

決 裁	会派代表者		経理責任者		経理担当者	
<p>県 外 調 査 概 要 書</p> <p>平成 30 年 5 月 10 日</p> <p>会派名・議員氏名 自民改革会議 多家 一彦</p>						
目 的	<p>明治日本の産業革命遺産（山口県）</p> <p>「神宿る島」宗像・沖ノ島と関連遺産群（福岡県）視察</p>					
年 月 日	H30, 4, 17~19日					
場 所	山口県萩市・福岡県宗像市（別添資料参照）					
内 容	<p>1 行程 自宅⇄三島駅→新山口駅→萩市（借上バス）→大島港（フェリー） →玄界→宗像大社（借上バス）→小倉駅（借上バス）→三島駅（JR） →自宅（タクシー）</p> <p>2 応対者 別添名刺・資料参照 <i>（報告書に別添。）</i></p> <p>3 聴取内容 別添資料参照</p> <p>4 県政への反映 静岡県議会世界遺産富士山保存管理推進議員連盟の視察先として、山口県萩市萩明倫学舎 松下村塾 萩反射炉及び宗像大社中津宮沖ノ島の世界遺産を視察した。萩の明倫学舎は新装され、後世に残す価値ある施設と思われた。松下村塾や萩反射炉は世界遺産として承継していくべき建造物であるが、現実の名ばかりで、歴史上の話題だけで終わっているような気がした。宗像大社の関連遺産群は今後様々な形で、世界遺産として注目されるものと考えられ、富士山世界遺産の保存管理に大きな影響を及ぼすものである。</p>					

*本概要書は、県外における調査研究活動のために政務活動費を支出した場合に提出する。

平成 30 年度

世界遺産富士山保存管理推進議員連盟

(山口県・福岡県) 視察 報告書

平成 30 年 4 月 17 日 (火) ~19 日 (木)

静岡県議会世界遺産富士山保存管理推進議員連盟

山口県及び福岡県調査

1 出張目的

世界遺産「富士山」の保存管理の参考とするため、「明治日本の産業革命遺産」の萩エリアの構成資産等及び「『神宿る島』宗像・沖ノ島と関連遺産群」の構成資産等を視察した。

2 出張者

(世界遺産富士山保存管理推進議員連盟)

森 竹治郎	県議会議員	(文教警察委員会)
多家 一彦	〃	(企画文化観光委員会)
渥美 泰一	〃	(企画文化観光委員会)
小楠 和男	〃	(建設委員会)
山田 誠	〃	(総務委員会)
鈴木 澄美	〃	(産業委員会)
木内 満	〃	(産業委員会)
中澤 通訓	〃	(建設委員会)
阿部 卓也	〃	(産業委員会)
櫻町 宏毅	〃	(危機管理くらし環境委員会)
大石 哲司	〃	(危機管理くらし環境委員会)
前林孝一良	〃	(厚生委員会)

(事務局)

櫻井 昌明 文化局長
滝 正晴 文化局富士山世界遺産課参事
川口 智弘 文化局富士山世界遺産課企画交流班長

3 出張期間

平成30年4月17日(火)～4月19日(木)

4 視察先(ゴシックは構成資産)

(1) 明治日本の産業革命遺産

萩・明倫学舎(ビジターセンター)、
萩城下町(青木周彌旧宅、木戸孝允旧宅、菊屋家住宅)、
萩反射炉、松下村塾

(2) 「神宿る島」宗像・沖ノ島と関連遺産群

大島交流館、宗像大社(沖津宮遙拝所、中津宮)、
新原・奴山古墳群、海の道むなかた館、宗像大社(辺津宮)・神宝館

5 視察行程

月日	行程
4月 17日 (火)	熱海駅 (08:12発) - こだま635号 - 三島駅 (08:24発) - 新富士駅 (08:39発) - 静岡駅 (9:10発) - ひかり463号 - 浜松駅 (09:37発) - 名古屋駅 (10:13発) - のぞみ17号 - 新山口駅 (12:57着) - 借上バス - 萩市・明倫学舎 (世界遺産ビジターセンター) (14:30着/16:00発) - 借上バス - 萩城下町 (青木周弼旧宅→木戸孝允旧宅→菊屋家住宅→高杉晋作立志像) (16:10着/17:30発) - 借上バス - 萩ロイヤルインテリジェントホテル (17:45頃着) (泊)
4月 18日 (水)	萩ロイヤルインテリジェントホテル (08:00発) - 借上バス - 萩反射炉 (8:30着/8:50発) - 借上バス - 松下村塾 (09:05着/09:40発) - 借上バス - 福岡県宗像市神湊港 (13:50発) ~フェリー~ 大島港 (14:20着) - 大島交流館 (14:30着/15:00発) - 借上バス - 宗像大社沖津宮遥拝所 (15:15着/15:30発) - 借上バス - 宗像大社中津宮 (15:35着/15:50発) - 借上バス - 大島港 (16:20発) ~フェリー~ 神湊港 (16:50着) - 借上バス - ロイヤルホテル宗像 (17:20頃着) (泊)
4月 19日 (木)	ロイヤルホテル宗像 (9:00発) - 借上バス - 新原・奴山古墳群 (9:20着/09:45発) - 借上バス - 海の道むなかた館 (10:00着/10:15発) - 徒歩 - 宗像大社辺津宮・神宝館 (10:20着/11:10発) - 借上バス - 小倉駅 (13:27発) - のぞみ32号 - 新大阪 (15:43発) - ひかり474号 - 浜松駅 (17:06着) - 静岡駅 (17:32着) - 三島駅 (17:77) 静岡駅乗換え (こだま668号) - 新富士駅 (18:04) - 熱海駅 (18:31着)

6 視察概要

(1) 萩・明倫学舎 (世界遺産ビジターセンター)、萩城下町

ア 対応者 萩市文化財保護課世界文化遺産室長兼まちじゅう博物館推進課長 阿武 宏
萩市文化財保護課総括専門職 柏本秋生
明倫学舎ガイド 末永氏

イ 日 時 平成30年4月17日(火)午後2時30分から午後5時30分まで

ウ 視察の概要

○萩・明倫学舎は平成29年3月にオープンした。世界遺産ビジターセンターと幕末ミュージアムからなる。

○整備費用は、本館、2号館合わせて14億円 (うち世界遺産ビジターセンターの展示は1億円)

○1年で30万人が訪問し、有料のビジターセンターも10万人が訪問している。

○世界遺産ビジターセンターでは、導入部分で「明治日本の産業革命遺産」全体の8エリア23資産の解説をしたうえで、萩市内の構成資産の説明をしている。

○映像展示を中心に分かりやすい解説がなされている。

(質問)

- Q 観光客数が減少に向かわないために必要なことは？
- A リピーター確保に気を配っている。おもてなしの心。その人たちに合わせてしゃべることが重要。興味のあり方で対応も変える。
- Q ガイドはどのぐらいいるのが？
- A ガイドは24人。1日7人体制で回している。

明倫学舎で、萩市内の構成資産について学んだ後に、萩市職員の案内で萩城下町を視察

青木周弼旧宅→木戸孝允旧宅→菊屋家住宅→高杉晋作立志像

- 萩市内は、景観配慮から商店の看板等の色調をこげ茶色に近い色としている。（宝くじ販売所→こげ茶と白、UNIQLO→赤みかかった茶色など）山口県のガードレールは、全国でも珍しく黄色（過去の国体に合わせ県下のガードレールを黄色に統一した経緯がある）だが、萩市内は、白色のものを使用している。
- 萩城下町は国の史跡として指定されているため、地域内の個人住宅が改築するときには届出が必要。（代わりに国、市から文化財保護のための補助金が出る）
- 城下町における案内看板は、日本語と英語
青木邸や木戸邸では、それぞれ、ガイドが待機していたが、館内に掲示された詳細な解説は日本語のみ
(質問)
- Q案内看板は、日本語と英語表示のみだが、萩市内の外国人旅行者の状況はいかがか。
- A最近、団体客が3グループいると、うち1つは中国人か韓国人の団体である。世界遺産登録されたばかりで、英語以外の外国語対応が追いついていないのが現状。県の財政的な支援が無く、萩市の限られた財源で対応しているため、まずは、英語の看板整備をしている。

- Q萩市内の周遊促進策として工夫していることは何か。
- A萩市文化財施設一日券の発行（310円/1日で通常100円/1施設の9施設を見学可）と市内循環バス（2系統）の運行（100円/1回）

(2) 萩反射炉

- ア 日 時 平成30年4月18日(水)午前8時10分から午前8時20分まで
- イ 視察の概要
 - 佐賀藩の反射炉をモデルとした試作品であった。
 - ガイドの小屋があったが、早朝のため、ガイドは不在。
 - 反射炉の傍には、QRコードを用いた案内板があった。

(3) 松下村塾

- ア 日 時 平成30年4月18日(水)午前8時40分から午前9時10分まで

まず、日本文化を海外の方に勉強してもらおう。観光は、その後から付いてくる。という考え。

- 世界遺産に登録された当初は訪問客数が30%増ぐらいまで伸びたが、29年度でみると前年比10%増ぐらいである。
- 沖ノ島の一般人の立入禁止や女人禁制（2000年間女性の立ち入りが無い。相撲の伝統とは比較にならない）といった伝統は、世界遺産登録されても守っていく。（ユネスコからも伝統を守ることが重要だという意見をいただいております、「世界遺産になったから皆に見せるように」ということにはならない。）
- これまで、沖ノ島でも年1回だけ現地の大祭の時に一般公募で上陸できる人（男性）が選ばれていたが、世界遺産登録を機に公募を中止している。
- 沖ノ島の港は、避難港になっているため、海は荒れると船が入ってくる。しかし、島の奥には立入らせず、島のルールを守ってもらっている。島自体が宗像大社の所有地なので、陸地はこのような措置が取れるが、近年はダイバーが島のすぐ近くに接近する等、世界遺産登録後に新たな問題も発生している。（海は皆のものなので、近接禁止を主張できない）
- また、中国や朝鮮半島が近く、近年、日本海側で、工作船などの漂着のニュースが多いため、神職がたった一人で島を守っているときに外国船に上陸をされることを想像すると怖い。
- これまで培われた伝統を継承していくにあたって、日本人だけではなく世界の人々にも平易な言葉で分かりやすく伝えていくことが課題である。

- 公共交通の便が悪いため、土日は駅から10人乗りのジャンボタクシーを1日5便走らせている。
- 協議会の外国語パンフ等は作成しているが、福津市としての外国語対応ができていない。
- 古墳群が連なっているのを横から見られる位置に、もう1箇所駐車場の整備を予定している。完成は5年ぐらい先になる。
- 現存する古墳は、41基ある。古墳番号は42号以降の番号も振られている。欠番の理由は、昭和の時代に国道整備や農業用施設整備のために壊してしまっているため。
- 今後、発掘調査を行うことで、沖ノ島との関連性をより証明できることを期待している。

(質問)

- Q JAの施設(古墳群の間に建っているカントリーエレベーター(穀物乾燥施設))はイコモスの調査の際に取れと言われなかったか?
- A 推薦書には平成32年3月末までに移転予定と記載している。移転先等についてJAと調整が進んでいる。
- Q 古墳群の土地の所有者は?
- A 当初は区有地、個人所有地等が混在していたが公有化を進めている。9割が既に公有化されたが、現在は移転補償等の調査に重点を置いているため、公有化は進んでいない。

(6) 海の道むなかた館、宗像大社(辺津宮)・神宝館

- ア 対応者 福岡県世界遺産室宗像・沖ノ島遺産係長 仲谷 隆造
宗像大社権宮司 葦津 幹之
宗像大社神職 吉武さん
- イ 日時 平成30年4月19日(木)午前10時00分から午前11時10分まで
- ウ 視察の概要

(海の道むなかた館)

- もともと宗像市の郷土文化学習交流館として平成24年に開館し、現在では「神宿る島」宗像・沖ノ島と関連遺産群の仮設のガイダンス施設として位置づけられている。(通常展示は無料)
- 平成30年3月29日に体感映像が見られる設備(高さ7m×幅18m)が完成した。5分半の映像を放映していただいたが、映像コンテンツは試作段階であり、今後、強化していくとのこと。
- このほか、3Dシアターも備えている。

(宗像大社(辺津宮))

- 最初に葦津権宮司から概要説明を受けた後、神職の吉武氏の案内で社殿や沖ノ島の出土品(国宝8万点)を展示してある神宝館を見学した。
- 日本では世界遺産登録にあたり、観光面での集客効果を期待する向きが強いが、宗像の場合、地元住民の信仰心が厚く、観光素材となるのではないかという心配のほうが強く、登録反対の意見も根強かった。宗像大社としては、古代から連綿と続く「信仰」を後世に伝えていくための手段として、世界遺産登録に協力をした。

イ 視察の概要

- 松蔭神社前には、大型バス対応の駐車場整備がなされていた。
- 松下村塾があった場所に、吉田松陰の死後、松蔭神社が建てられた。
また、松下村塾に隣接し松蔭の実家が復元され、吉田松陰が萩で、明治維新（明治日本の産業革命）の原動力となった人材の育成を行っていたことを示している。
- 視察終了時に、複数の団体客が来訪していたが、それぞれに世界遺産ガイドがついて案内を行っていた。

(4) 大島交流館、宗像大社（沖津宮遙拝所、中津宮）

ア 対応者 福岡県文化振興課世界遺産室 磯村幸男
宗像市都市再生担当部長 中村時広（29年度まで担当）
宗像市世界遺産課主任技師 岡 崇

イ 日 時 平成30年4月18日（水）午後2時30分から午後3時50分まで

ウ 視察の概要

- 世界遺産登録により、本土の宗像大社（辺津宮）の来訪者は三割増しぐらいの感覚があるが、大島まで船で渡って見学する人は少ない。
- 島内の道路が狭く、大型観光バスでの移動が困難であり、島内の世界遺産循環バスかタクシーを利用するのが通常の交通手段である。
- 大島交流館には3面映像の設備を設置した。施設が世界遺産の紹介よりも島民との交流に重点を置いているため、大島の人々が抱く沖ノ島への思いや、日常の暮らしを紹介している。
- イコモス調査員も沖ノ島に渡る際には、海水で禊を行い島に入った。
- 沖ノ島になぜ入れないのかと聞かれることが多い。神は本殿の中にいるのであり、通常の神社でも本殿には一部の神職しか入ることができない。沖ノ島が神のおわすところであることを考えれば自明の理である。
- 宗像市では、ボランティアガイドを約100人養成しており、うち7人が大島にいる。（ガイド料：2,000円／1時間）
- 晴天であったが、沖合いに霞がかかっていたため沖ノ島を見ることはできなかった。

(5) 新原・奴山古墳群

ア 対応者 福岡県世界遺産室宗像・沖ノ島遺産係長 仲谷 隆造
福津市教育委員会文化財課世界遺産係長 池ノ上 宏

イ 日 時 平成30年4月19日（木）午前9時20分から午前9時45分まで

ウ 視察の概要

(説明)

- 沖ノ島の祭祀を執り行っていたと考えられる古代豪族宗像氏の墓所。
- 展望所から古墳群を眺めつつ、福津市文化財課の説明を受けた。
- 展望所は、世界遺産登録を機に整備され、平成30年3月に完成したばかりであった。
- 世界遺産登録記念銘と解説板も設置されていたが、日本語と英語のみ

「明治日本の産業革命遺産」の載エリアの構成資産等及び「『神宿る島』宗像・沖ノ島と関連遺産群」の構成資産等の視察



明倫学会(世界遺産ビジターセンター)
秋市職員より説明を受ける

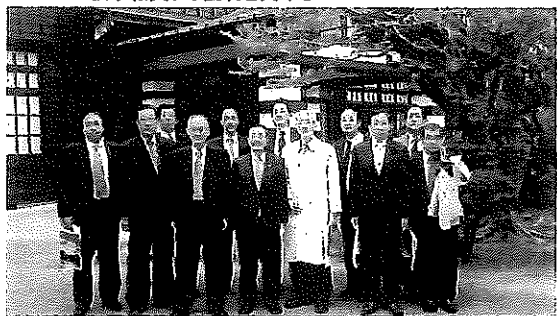

明倫学会前にて



景観に配慮し、色調を変えたUNIQLO看板と構成資産案内看板
(赤地に白文字→白地に赤茶色文字)

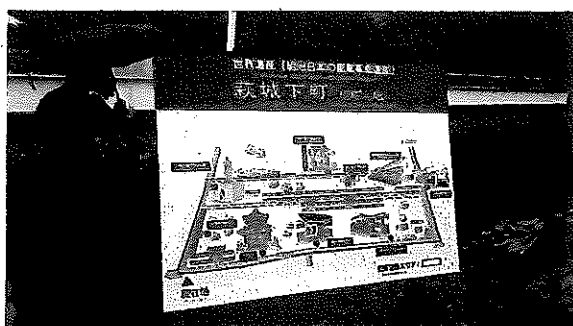

城下町案内看板(日・英)



青木家

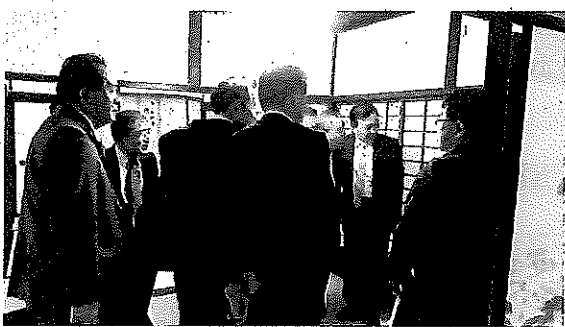

青木家にて秋市職員より説明を受ける



木戸孝允旧宅



木戸孝允旧宅 内部



菊屋家住宅 (奥の白い塙物)



菊屋家住宅(豪商の邸宅だが、萩藩の迎賓館的役割を果たしていた)

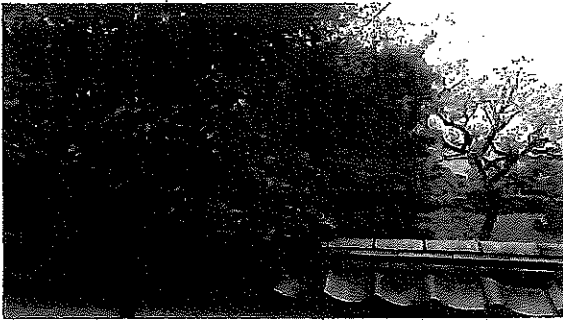

萩城下町では、明治維新で失業した武士の収入源として夏みかん栽培が推奨され、今でも各家の庭には夏みかんが残る



萩反射炉



反射炉案内のQRコード看板

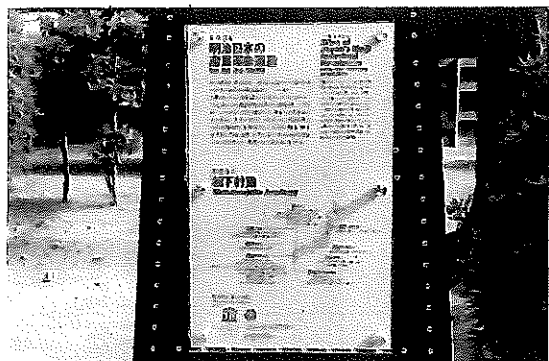
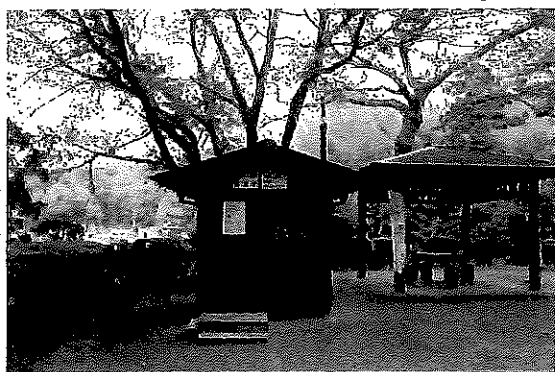

反射炉のガイド小屋



松下村塾(外観)



松下村塾(松蔭神社)前に整備された大型駐車場

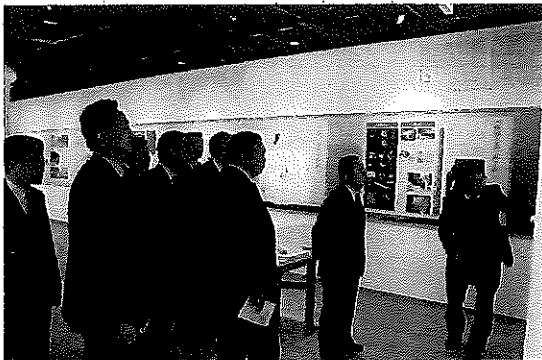

大島交流館

松下村塾記念銘



松下村塾(内部)



大島交流館での説明

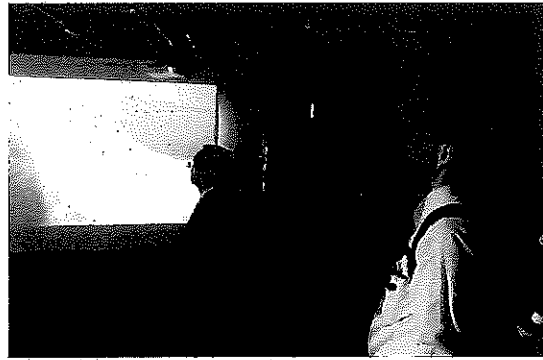

大島交流館の3面スクリーンで画像解説を鑑賞

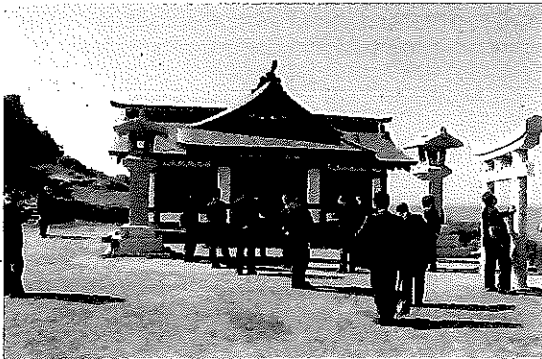

沖津宮遷拝所



沖津宮遷拝所にて



宗像大社 中津宮 社殿

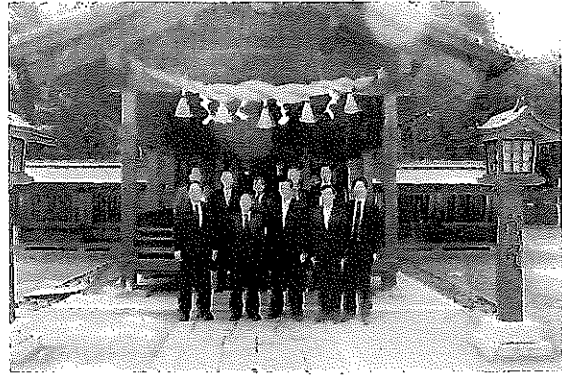

中津宮にて

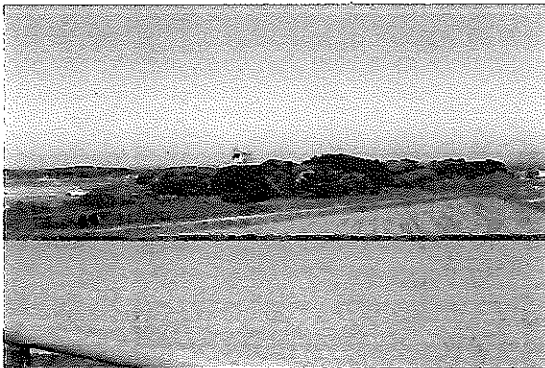

新原・奴山古墳群(展望所より)
中央にカントリーエレベーターがあり、撤去予定

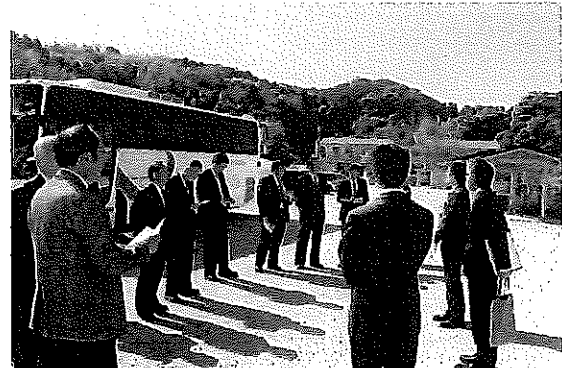

新原・奴山古墳群展望所にて、福津市文化財課から説明を受ける
右奥にガイド詰め所も整備されている

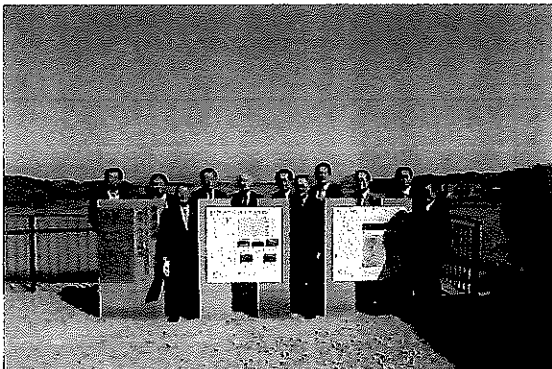

新原・奴山古墳群の世界遺産登録記念銘と解説板

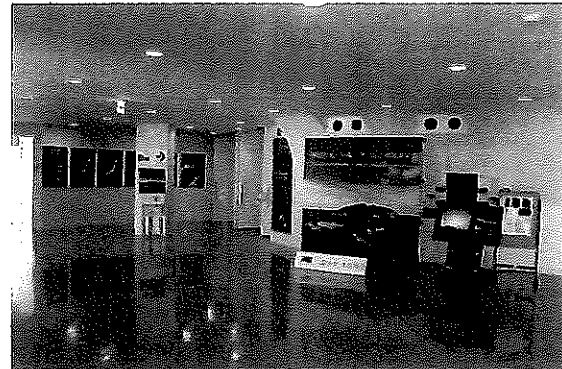

海の道むなかた館エントランス

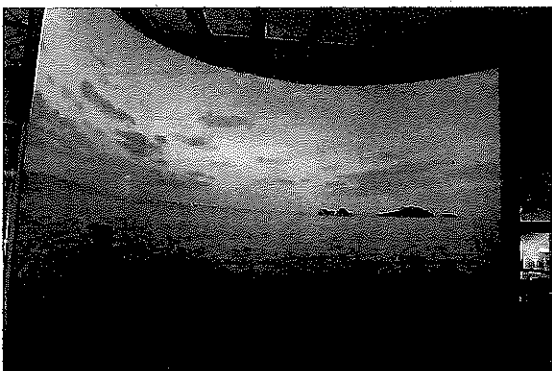

海の駅むなかた館 大型スクリーン

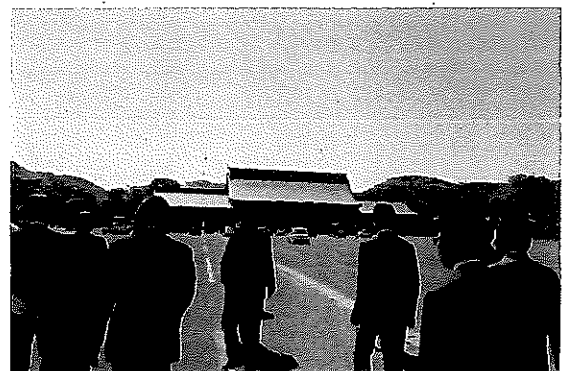

宗像大社中津宮の大型駐車場

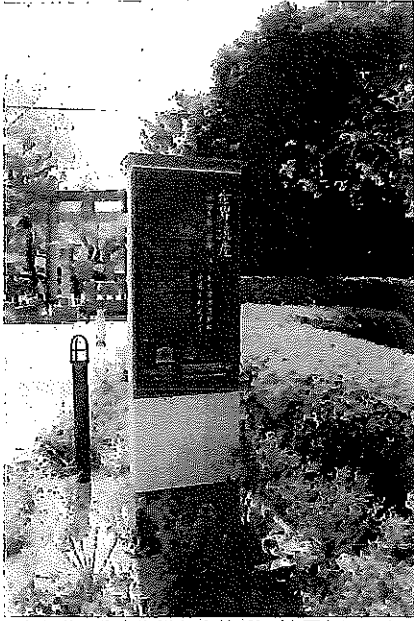

辺津宮世界遺産登録記念銘(他所と異なり、周囲に溶け込ませるため木目調としている)

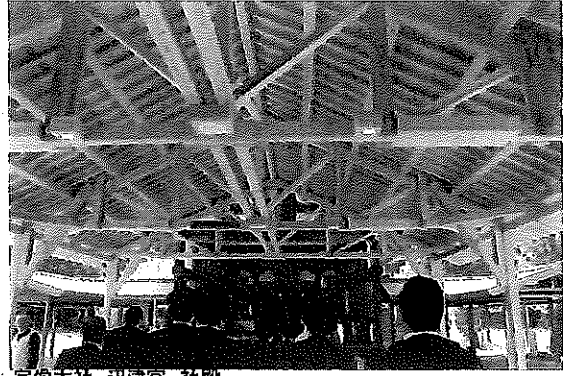

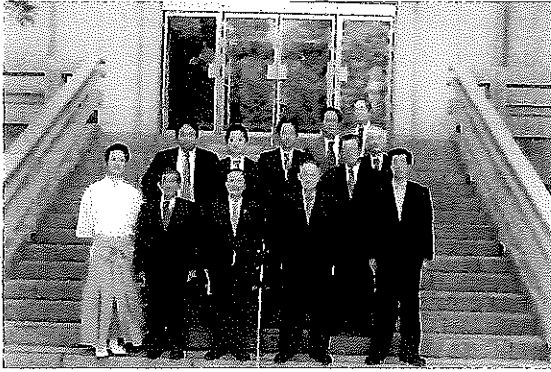

宗像大社 辺津宮 社殿



宗像大社 神宝館前 案内いただいた吉武氏と共に

整理番号	1-2-5-3
------	---------

決裁	会派代表者		経理責任者		経理担当者	
----	-------	---	-------	---	-------	---

支出証拠書

(会派名・議員氏名 自民改革会議・多家 一彦)



経費項目	調査研究費・研修費・広報費・要請情報活動費・会議費・資料作成費・資料購入費・事務費・事務所費・人件費		
内容	東熊堂高尾山公会堂にて 貴又交換		
年月日	平成30年 5月 4日	金額	690円

目的	県道南一色線の道路状況の説明 (貴又交換有)	<p>未 収 書</p> <p>2018年 05月 04日</p> <p>車番 000350 No.0809 000</p> <p>基本運賃 ¥690</p> <p>合計金額 ¥690</p> <p>決済対象額 ¥690</p> <p>決済金額 ¥690</p> <p>毎度御乗車</p> <p>ありがとうございます</p> <p>お忘れ物・お問い合わせは</p> <p>下記までご連絡下さい</p> <p>伊豆箱根交通株式会社</p> <p>沼津営業所</p> <p>静岡県東部地区</p> <p>共同配車センター</p> <p>電話</p> <p>0122-15-0818</p>
使途	交通費	
政務活動・ 県政との 関連性	高尾山古墳の現地説明	
<p>《領収書貼付枠》</p> <p>自宅⇔東熊堂自治会館 (送迎)</p> <p>東熊堂→自宅 (タクシー)</p>		

按分の理由	領収書金額(a)	按分率(b)	政務活動費支出額(a×b)
すべて政務活動にかか るもの	690円	100%	690円

※ 按分による支出がある場合は、領収書等の金額、按分率及び政務活動費の支出額をそれぞれ該当欄に記入すること。

整理番号	1-25-4
------	--------

決裁	会派代表者		経理責任者		経理担当者	
----	-------	---	-------	---	-------	---

支出証拠書

(会派名・議員氏名 自民改革会議・多家 一彦)

経費項目	調査研究費・研修費・広聴広報費・要請精算報酬・会議費・資料作成費・資料購入費・ <u>事務費</u> ・事務所費・人件費		
内 容	電話料金(×½ 政党按分)		
年 月 日	平成30年 5月 7日	金 額	4728円

目 的	調査研究など政務活動を行うための通信手段
使 途	7月請求分電話料
政務活動・ 県政との 関連性	
<<領収書貼付枠>> 次ページ 800円 (ボイスワープ料金を引く) $10320 - 864$ $= 9456 \times \frac{1}{2}$ $= 4728$	

按分の理由	領収書金額(a)	按分率(b)	政務活動費支出額(a×b)
政務活動と政党で按分	9456円	1/2	4728円
		50%	

※ 按分による支出がある場合は、領収書等の金額、按分率及び政務活動費の支出額をそれぞれ該当欄に記入すること。

口座振替のご案内 (西日本ご利用分)

410-0064
沼津市共栄町11-3

郵便区内特別

多家 一彦 様

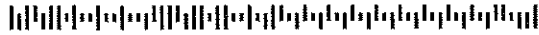

018052103066859255

00250

NTTファイナンス



1-2-5-4

NTTファイナンス株式会社
〒108-0075 東京都港区港南1-2-70

発行年月日 2018年 5月21日発行
発行会社 NTTファイナンス株式会社
料金センター
お問合せ先 0800-3335550 (無料)
【還付先】
〒461 名古屋市東区東桜1-14-11
10005 DPスクエア東桜8F
社用コード M40041211001 00250 00139 00 E
63 000000 0 2 18050401E

日頃、NTTファイナンスをご利用いただきまして誠にありがとうございます。
下記に記載の料金をご指定の口座から振替させていただきます。

(1 / 2 ページ)

お客様電話番号等 (BILLING NUMBER) お客様番号 (CUSTOMER NUMBER)	請求年月 (MONTH OF ISSUE)	振替金額 (TRANSFER AMOUNT OF MONEY)	振替日 (TRANSFER DAY)
055-922-5222	2018年 5月ご請求分	10,063円	2018年 6月 5日(火)

お知らせ

【NTTファイナンスからのお知らせ】

*** NTTグループ各社ご請求金額 ***

NTT西日本分ご請求額 10,063円
(合計) 10,063円 詳細については、「ご請求内訳」をご覧ください。

*** 振替口座のお知らせ ***

振替口座情報

金融機関名:

口座番号:

*** NTTファイナンスからのお知らせ ***

*** NTT西日本からのお知らせ ***

フレッツ光の割引サービス (光もっともっと割、Web光もっともっと割、ドーンと割、ドーンと学割、光はじめ割) は割引契約期間満了時に契約が自動延伸されます。自動延伸をご希望されない場合はNTT西日本へご連絡が必要です。

割引適用期間中 (自動延伸後を含む) に本割引サービスを解約された場合、解約金が発生する場合があります。

なお、割引適用期間の満了月とその翌月に解約した場合には解約金は発生いたしません。

詳しくはNTT西日本フレッツ公式サイト [http://flets-w.com/wari/] でご確認ください。

※振替日に振替が出来なかった場合は延滞利息を加算させていただく場合があります。 ※口座振替をご利用のお客様で、振替日に振替ができなかった場合は、原則、振替日から起算して15日後に再度振替させていただきます。

NTTファイナンス株式会社 電話料金等料金領収証 (西日本ご利用分)

RECEIPT OF TELECOMMUNICATION CHARGES

お客様電話番号等
(BILLING NUMBER)
お客様番号
(CUSTOMER NUMBER)
055-922-5222

(2018年 5月21日発行)

ご請求先氏名
(CUSTOMER NAME)
多家 一彦 様

2018年 4月ご請求分
2018年 5月 7日振替
領収金額 (AMOUNT RECEIVED) 10,320円
金融機関名
BANK/POST OFFICE
口座番号
ACCOUNT



右記、ご利用料金を口座振替により領収いたしました。
The following amount was transferred from your account.

印紙税申告納付につき
税務署承認済

NTTファイナンス株式会社
〒108-0075
東京都港区港南1-2-70



整理番号	1-2-5-5
------	---------

決裁	会派代表者		経理責任者		経理担当者	
----	-------	---	-------	---	-------	---

支出証拠書

(会派名・議員氏名 自民改革会議・多家 一彦)

経費項目	調査研究費・研修費・広聴広報費・要請陳情等活動費・会議費・資料作成費・資料購入費・ <u>事務費</u> ・事務所費・人件費		
内容	ファックス料金(×½ 政党按分)		
年月日	平成30年5月7日	金額	1368円

目的	政務活動を行うための通信手段
用途	½月請求分ファックス料金
政務活動・ 県政との 関連性	
<<領収書貼付枠>> 次ページ $2737 \times \frac{1}{2}$ $= 1368$	

按分の理由	領収書金額(a)	按分率(b)	政務活動費支出額(a×b)
政務活動と政党で按分	2737円	1/2	1368円
		50%	

※ 按分による支出がある場合は、領収書等の金額、按分率及び政務活動費の支出額をそれぞれ該当欄に記入すること。

口座振替のご案内 (西日本ご利用分)

410-0064
沼津市共栄町11-3

郵便区内特別

多家 一彦 様

NTTファイナンス



1-2-5-5

NTTファイナンス株式会社
〒108-0075 東京都港区港南1-2-70

発行年月日 2018年 5月21日発行
発行会社 NTTファイナンス株式会社
料金センター
お問合せ先 0800-3335550 (無料)
【還付先】
〒461 名古屋市東区東桜1-14-11
0005 DPスクエア東桜8F
社用コード M4004121001 00251 00139 00 E
63 000000 02 18050401E



018052103066774807

00251

日頃、NTTファイナンスをご利用いただきまして誠にありがとうございます。
下記に記載の料金をご指定の口座から振替させていただきます。

(1 / 2 ページ)

お客様電話番号等 (BILLING NUMBER) お客様番号 (CUSTOMER NUMBER)	請求年月 (MONTH OF ISSUE)	振替金額 (TRANSFER AMOUNT OF MONEY)	振替日 (TRANSFER DAY)
055-925-7247	2018年 5月ご請求分	2,690円	2018年 6月 5日(火)

お知らせ

【NTTファイナンスからのお知らせ】

*** NTTグループ各社ご請求金額 ***

NTT西日本分ご請求額 2,690円
(合計) 2,690円 詳細については、「ご請求内訳」をご覧ください。

*** 振替口座のお知らせ ***

振替口座情報

金融機関名:

口座番号:

*** NTTファイナンスからのお知らせ ***

*** NTT西日本からのお知らせ ***

フレッツ光の割引サービス(光ももっとも割、Web光ももっとも割、どーんと割、どーんと学割、光はじめ割)は割引契約期間満了時に契約が自動延伸されます。自動延伸をご希望されない場合はNTT西日本へご連絡が必要です。

割引適用期間中(自動延伸後を含む)に本割引サービスを解約された場合、解約金が発生する場合があります。

なお、割引適用期間の満了月とその翌月に解約した場合には解約金は発生いたしません。

詳しくはNTT西日本フレッツ公式サイト [http://flets-w.com/wari/] でご確認ください。

※振替日に振替が出来なかった場合は延滞利息を加算させていただく場合があります。 ※口座振替をご利用のお客様で、振替日に振替ができなかった場合は、原則、振替日から起算して15日後に再度振替させていただきます。

NTTファイナンス株式会社 電話料金等料金領収証 (西日本ご利用分)

RECEIPT OF TELECOMMUNICATION CHARGES

(2018年 5月21日発行)

お客様電話番号等
(BILLING NUMBER)
お客様番号
(CUSTOMER NUMBER)
055-925-7247

ご請求先氏名
(CUSTOMER NAME)
多家 一彦 様

2018年 4月ご請求分
2018年 5月 7日振替
領収金額 (AMOUNT RECEIVED) 2,737円
金融機関名
BANK/POST OFFICE
口座番号
ACCOUNT

右記、ご利用料金を口座振替により領収いたしました。
The following amount was transferred from your account.

印紙税申告納
付につき芝
税務署承認済

NTTファイナンス株式会社
〒108-0075
東京都港区港南1-2-70



整理番号	1-2-5-6
------	---------

決裁	会派代表者		経理責任者		経理担当者	
----	-------	---	-------	---	-------	---

支出証拠書

(会派名・議員氏名 自民改革会議・多家 一彦)

経費項目	調査研究費・研修費・広聴広報費・要請陳情等活動費・会議費・資料作成費・資料購入費・ <u>事務費</u> ・事務所費・人件費		
内容	政務調査書の郵送		
年月日	平成30年5月8日	金額	560円

目的	政務調査書の発送
使途	郵送料
政務活動・ 県政との 関連性	
<<領収書貼付枠>> 次ページ	

按分の理由	領収書金額(a)	按分率(b)	政務活動費支出額(a×b)
すべて政務活動に かかるもの	560円	/	560円
		100%	

※ 按分による支出がある場合は、領収書等の金額、按分率及び政務活動費の支出額をそれぞれ該当欄に記入すること。

領書

毎度ありがとうございます

たが一彦事務所 様

[証紙わ] 受]	
第一種 ②50	231.5g ¥250
特殊取扱 (内訳) 簡易書留	¥310
小計	¥560
郵便物引受合計通数	1通
課税計 (内消費税等)	¥560
非課税計	¥41
合計	¥560
お預り金額	¥560

印紙税申告納
付につき廻町
税務署承認済



〒100-8798 日本郵便株式会社
東京都千代田区霞が関1-3-2
取扱日時：2018年 5月 8日 10:56
担当：[REDACTED]
発行No. 180308A7118 端N81箱01
連絡先：沼津花園郵便局
TEL:055-924-3721

書留・特定記録 郵便物等受領証

ご依頼主の住所氏名



1 お届け先のお名前

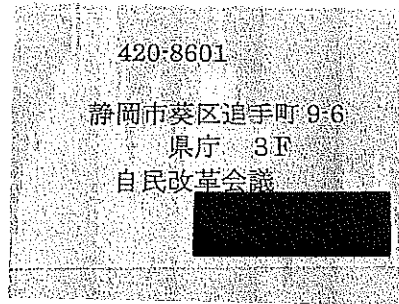

お問い合わせ番号

33537042022

摘要
簡易書留

備考

〒100-8798 日本郵便株式会社
東京都千代田区霞が関1-3-2
取扱日時：2018年 5月 8日 10:56
担当：[REDACTED]
受領No. 180308A7118 端N81箱01
連絡先：沼津花園郵便局
TEL:055-924-3721



※この受領証は損害賠償の請求をするときその他の場合に必要です
から大切に保存してください。

【配達状況照会】

フリーコール：0120-232886

<http://www.post.japanpost.jp>

整理番号	1-2-5-7
------	---------

決裁	会派代表者		経理責任者		経理担当者	
----	-------	---	-------	---	-------	---

支出証拠書

(会派名・議員氏名 自民改革会議・多家 一彦)

経費項目	調査研究費・研修費・広聴広報費・要請情報活動費・会議費・資料作成費・資料購入費・事務費・事務所費・人件費		
内容	沖縄県自衛隊陸海空の状況調査 (1-6-5-12 参照)		
年月日	平成30年 5月9日~11日	金額	118660円

目的	沖縄県の防衛課題である米軍キャンプ他普天間辺野古等の視察
使途	交通費
政務活動・ 県政との 関連性	日本の南西防衛の最前線である沖縄県自衛隊状況調査
<<領収書貼付枠>> 自宅⇄三島駅(送迎) 三島駅⇄羽田(バス) ⇄那覇空港(ANA) →別添視察先(バス) 次ページ	

按分の理由	領収書金額(a)	按分率(b)	政務活動費支出額(a×b)
すべて政務活動にかか るもの	118660円	/	118660円
		100%	

※ 按分による支出がある場合は、領収書等の金額、按分率及び政務活動費の支出額をそれぞれ該当欄に記入すること。

領 収 証

2018年04月27日

多 家 一 彦 様

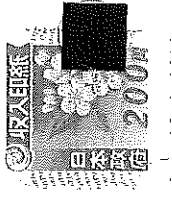

金額 ¥118,660

但し 2018/05/09発 防衛議員連盟
沖繩視察代金

上記の金額正に領収いたしました。



Ref.No. 0000003980 予約No. 76539

御注意

- 1. 手書きのもの並びに金額の訂正したものは無効とします。
- 2. 社用印、担当者印なきものは無効とします。

観光庁長官登録旅行業 第638号
株式会社 防衛議員連盟
本社営業所 静岡県焼津市本郷2-2-2
〒425-0027 アンビ・ア ハーグエビル2F
TEL:054-620-7731 FAX:054-620-7729

担当者印

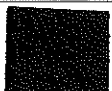
決 裁	会派代表者		経理責任者		経理担当者	
<p>県 外 調 査 概 要 書</p> <p>平成 30 年 5 月 11 日</p> <p>会派名・議員氏名 自民改革会議 多家 一彦</p>						
目 的	沖縄県の防衛課題である米軍キャンプ他普天間辺野古等の視察					
年 月 日	H30,5,9~11					
場 所	沖縄県（別添資料参照）1-6-5-12（和田議員参照）					
内 容	<p>1 行程 自宅⇄三島駅（送迎）三島駅⇄羽田（バス）⇄那覇空港（ANA）→別添視察先（バス）</p> <p>2 応対者 別添資料参照</p> <p>3 聴取内容 別添資料参照</p> <p>4 県政への反映 沖縄の陸、海、航自衛隊の各部隊及び米軍基地を研修し、主として、沖縄における国土防衛の現況及び沖縄駐留米軍の現況を調査研究する。 特に米軍キャンプ・ハンセンの司令官のブリーフィングは沖縄県民並びに地域間の交流、行政官の交流について子細に説明され、今後の米軍と現地との友好に心を砕いているものと感心した。普天間基地の狭隘な様子は報道通りで、名護市、辺野古への移設は今後の課題として、問題を抱えていると思えた。</p>					

*本概要書は、県外における調査研究活動のために政務活動費を支出した場合に提出する。

整理番号	1-2-5-8
------	---------

決裁	会派代表者		経理責任者		経理担当者	
----	-------	---	-------	---	-------	---

支 出 証 拠 書

(会派名・議員氏名 自民改革会議・多家 一彦)

経費項目	調査研究費・研修費・ 広報費 要請情報活動費・会議費・資料作成費・資料購入費・事務費・事務所費・人件費		
内 容	県政報告印刷		
年 月 日	平成30年 5月 11日	金 額	58320円

目 的	県政に係わる情報等を県民に報告
使 途	印刷代金
政務活動・ 県政との 関連性	県の政策、政務活動状況を掲載し県政に反映させる
<<領収書貼付枠>> 次ページ	

按分の理由	領収書金額(a)	按分率(b)	政務活動費支出額(a×b)
すべて政務活動にかか るもの	58320円	/	58320円
		100%	

※ 按分による支出がある場合は、領収書等の金額、按分率及び政務活動費の支出額をそれぞれ該当欄に記入すること。

1-2-5-8

No 013285

領 収 証

多家一彦 様 平成30年 5月11日



¥ 58,320-

但し県政報告レポート(5月号)
代金として

現金	
小切手	
手形	
相済	
消費税	
計	

上記の金額正に領収致しました

東邦印刷包装株式会社

本社・工場 〒410-0007 沼津市西沢田37番地
TEL/055(922)5500(代)
FAX/055(922)2277

扱 者

納 品 書

〒410-0064
静岡県沼津市共栄町11-8

東邦印刷包装株式会社

本社・工場 〒410-0007 静岡県沼津市西沢田37番地
TEL 055(922)5500(代)
FAX 055(922)2277
包装用品部 〒410-0805 静岡県沼津市白銀町11番地の4
TEL 055(962)2194

多家一彦事務所 御中

年月日	お得意先コード	担当者	伝票番号
2018/05/11			0002424

毎度ありがとうございます。下記の通り納品申し上げます。

受注番号・明細番号	品名	数量	単位	単価	金額
002988 - 002973	県政報告レポート(5月号)	850	部		54,000
摘要				小 計	54,000
				消 費 税	4,320
				合 計	58,320

整理番号 1-2-5-9

決裁	会派代表者		経理責任者		経理担当者	
----	-------	--	-------	--	-------	--

支出証拠書

(会派名・議員氏名 自民改革会議・多家 一彦)

経費項目	調査研究費・研修費・ <u>広報報費</u> ・要請陳情等活動費・会議費・資料作成費・資料購入費・事務費・事務所費・人件費		
内容	県政報告の郵送		
年月日	平成30年5月11日	金額	66560円

目的	県政に係わる情報等を県民に報告
使途	郵便代金
政務活動・ 県政との 関連性	県の政策、政務活動状況を掲載し県政に反映させる

《領収書貼付枠》

領収書
毎度ありがとうございます
たが一彦事務所 様

[別納引受] ゆうメール特別
@80 26.5g 県内 832通 ¥66,560
小計 ¥66,560

郵便物引受合計通数 832通
課税計 ¥66,560
(内消費税等 ¥4,930)
非課税計 ¥0

合計 お預り金額 ¥66,560

印紙税申告納付につき趣町税務署承認済





〒100-8798 日本郵便株式会社
東京都千代田区霞が関1-3-2
取扱日時: 2018年5月11日 15:34
担当:
発行No. 180511A7322 端N81箱01
連絡先: 沼津花園郵便局
TEL: 055-924-3721

按分の理由	領収書金額(a)	按分率(b)	政務活動費支出額(a×b)
すべて政務活動にかか るもの	66560円	/	66560円
		100%	

※ 按分による支出がある場合は、領収書等の金額、按分率及び政務活動費の支出額をそれぞれ該当欄に記入すること。

整理番号	1-2-5-10
------	----------

決裁	会派代表者		経理責任者		経理担当者	
----	-------	---	-------	---	-------	---

支出証拠書



(会派名・議員氏名 自民改革会議・多家 一彦)

経費項目	調査研究費・研修費・広聴広報費・ 要請等活動費 ・会議費・資料作成費・資料購入費・事務費・事務所費・人件費		
内容	東京オリンピックパラリンピック会長室にて要請		
年月日	平成30年5月15日	金額	8750円

目的	東京オリンピックパラリンピック自転車競技開催に向けた準備状況の報告(別紙参照)
使途	交通費
政務活動・ 県政との 関連性	静岡県における東京オリンピックパラリンピックの準備状況を森組織委員会会長に報告
<<領収書貼付枠>> 自宅⇄三島駅(駐車場) 三島駅⇄東京駅(JR) →虎の門ヒルズタワー(タクシー) 三島駅→自宅 次ページ	

按分の理由	領収書金額(a)	按分率(b)	政務活動費支出額(a×b)
すべて政務活動にかか るもの	8750円	/	8750円
		100%	

※ 按分による支出がある場合は、領収書等の金額、按分率及び政務活動費の支出額をそれぞれ該当欄に記入すること。

決裁	会派代表者		経理責任者		経理担当者	
<p>県外調査概要書</p> <p>平成 30年5月15日</p> <p>会派名・議員氏名 自民改革会議 多家 一彦</p>						
目的	静岡県における東京オリンピック・パラリンピック自転車競技開催に向け準備状況の報告					
年月日	H30, 5, 15					
場所	虎の門ヒルズ・オリンピックパラリンピック森喜朗会長室					
内容	<p>1 行程 自宅→三島駅→東京駅→虎の門ヒルズ→東京駅→三島駅→自宅</p> <p>2 応対者 森喜朗会長 橋本聖子自転車競技連盟会長</p> <p>3 聴取内容 別添資料参照</p> <p>4 県政への反映 ベロドロームにおける観客収容体制や各種施設設備は順調に進捗している。今後レガシーづくりに向けたBMXの受け入れ等について協議していく。ロードレースについては小山町・御殿場・裾野市と打ち合わせしながらコースの決定輸送計画づくり等の詳細を煮詰めていく。また警備ボランティアについては自衛隊駐屯地の協力要請をして万全に体制をつくっていく必要があることの確認をした。また、神奈川・山梨県との今後の協調について詰めを急ぐ必要があることも課題として残っている。</p>					

*本概要書は、県外における調査研究活動のために政務活動費を支出した場合に提出する。

1-2-5-10
平成30年5月15日
静岡県

静岡県における東京オリンピック・パラリンピック自転車競技開催に向けた準備状況

1 トラック・MTB競技（会場：日本サイクルスポーツセンター）

- (1) 日本サイクルスポーツセンターの会場整備に係る役割分担の合意
- (2) 観客輸送計画の策定に向けたルートの確定、輸送能力の検証
- (3) 選手村（ラフォーレ修善寺）の使用エリア及び改修内容の確定
- (4) アクセス道路の整備、周辺景観形成の推進
- (5) 大会レガシーとしての日本サイクルスポーツセンターの利活用
（トラック・MTB会場以外にも管理道路を活用したロード競技開催、BMXフリースタイルバンクの移設など）

2 ロードレース・タイムトライアル（会場：富士スピードウェイ）

- (1) 関係機関、コース沿道住民等との調整を踏まえたコースの早期確定
- (2) 富士スピードウェイ及びコース沿道への観客輸送計画の早期策定
- (3) コース上における路面補修（民間管理道路含む）
- (4) 交通規制や警備など、広域的な調整を行うための沿道自治体との連携
- (5) 大会レガシーとしてのコースの利活用

3 共通項目

- (1) カウントダウンイベントや自転車競技大会への観戦勧奨を通じた機運醸成
- (2) 観光・交通案内を行う「都市ボランティア」の募集
- (3) 競技日程及びテストイベント日程の早期確定による万全の準備の推進

5月15日 森会長訪問時 添付資料

〈添付資料〉

- 報告事項説明資料
- トラック・MTB競技会場整備図面
- トラック・MTB競技会場輸送ルート（案）
- オリンピックロードコース上における舗装補修の事業計画図
- 東京オリンピック・パラリンピック自転車競技開催推進委員会、東京オリンピック・パラリンピック伊豆半島・東部首長協議会、サイクルスポーツの聖地創造会議概要説明資料
- サイクルスポーツの聖地創造に向けた取組資料

*リーフレット：御朱印サイクルを含む3冊

東京2020オリンピック・パラリンピック自転車競技開催及びレガシー創出に向けた静岡県への推進体制

1-2-5-10

レガシーの創出

大会の万全の準備(～2020)

東京オリンピック・パラリンピック自転車競技静岡県開催推進委員会

議長…知事
 設立…平成29年11月10日
 目的…オール静岡による大会準備の推進

- ・市町首長は、市長会の東、中、西、伊豆地域の代表、町村会会長、伊豆市、伊東市及び伊豆の国市長による全県体制
- ・障害者スポーツ協会及びパラリンピック自転車競技団体の代表の加入
- ・競技、宿泊・観光、国際交流、ボランティア、産業、教育、輸送、医療・防災の大会準備に関係する諸団体を結集

伊豆半島・東部地域推進組織

東京オリンピック・パラリンピック自転車競技伊豆半島・東部地域首長協議会

議長…副知事
 設立…平成30年1月31日
 目的…地域全体の交流拡大、活性化に繋げる20市町一体による準備の推進

- ・伊豆半島、東部地域の20市町の首長と県文化・観光部理事で構成
- ・地域の魅力発信、おもてなし、住民の自転車競技等への関心向上等の取組を協議
- ・取組の具体化のために、県スポーツ局長を幹事長とする幹事会を設置

サイクルスポーツ協議会

座長…スポーツ局長
 部会…ツーリズム、安全

サイクルスポーツの聖地創造会議

議長…知事
 設立…平成30年4月10日
 目的…サイクルスポーツを本県に根付かせ、情報発信することによるサイクルリストの憧れを呼ぶ聖地の実現

(組織素案)

議長：知事

企画広報戦略幹事会 (幹事長：スポーツ担当部長)

部会：競技振興、サイクルツーリズム
 裾野拡大・安全、走行空間整備等

市町連絡会議

1-2-5-10

東京五輪自転車ロードレース関連道路整備

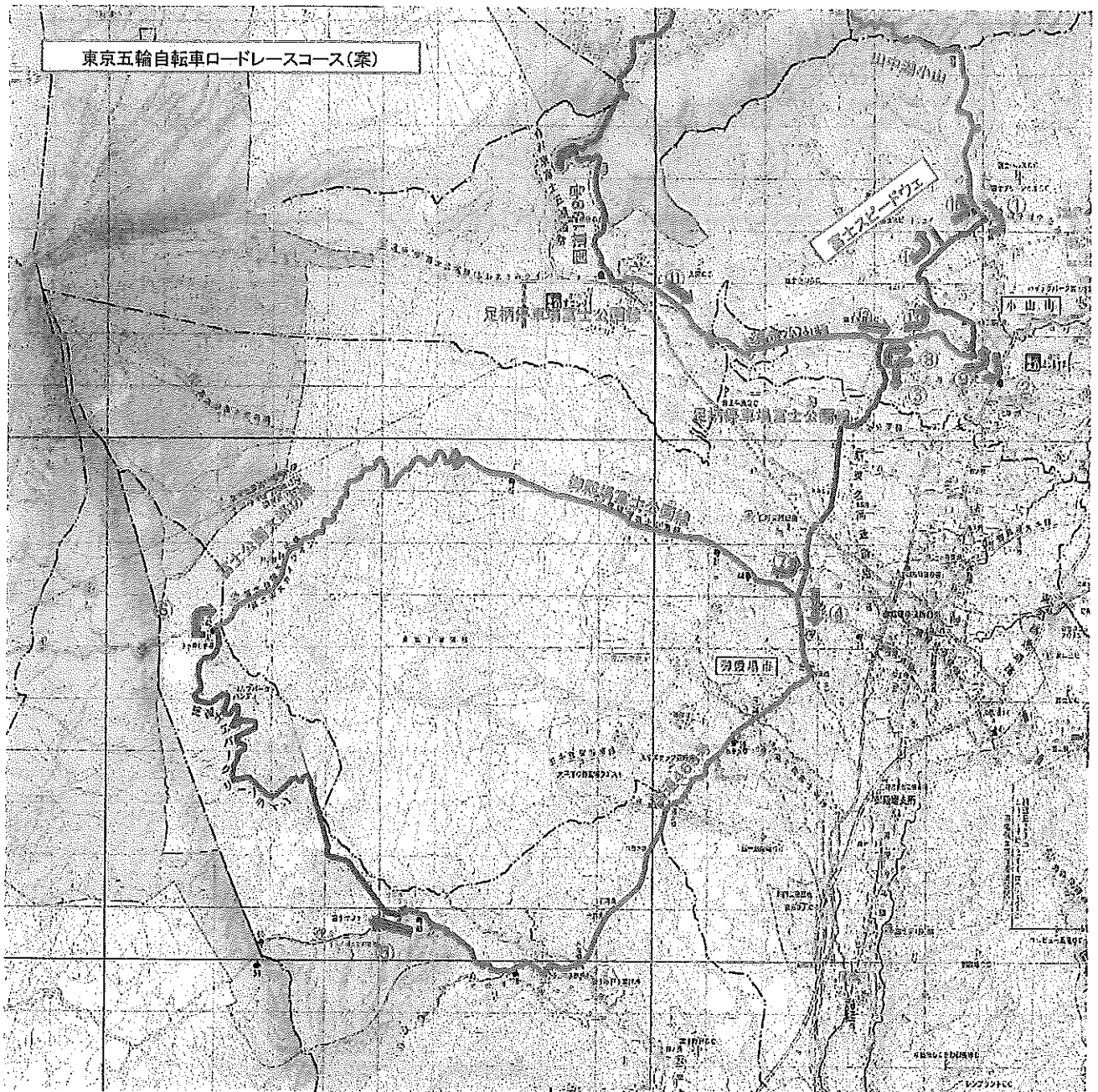

整理番号	1-2-5-11
------	----------

決裁	会派代表者		経理責任者		経理担当者	
----	-------	--	-------	--	-------	--

支出証拠書

(会派名・議員氏名 自民改革会議・多家 一彦)

経費項目	調査研究費・研修費・広聴広報費・要請陳情等活動費・会議費・資料作成費・資料購入費・事務費・事務所費・人件費		
内容	沼津商工会議所副会頭・市 顧問弁護士と懇談		
年月日	平成30年5月16日	金額	1170円

目的	新市長を迎えて市の活性化について意見交換	<p>未 収 書</p> <p>2018年05月16日</p> <p>車番 000130 No.7633 000</p> <p>基本運賃 ¥1170</p> <p>合計金額 ¥1170</p> <p>決済対象額 ¥1170</p> <p>決済金額 ¥1170</p> <p>毎度御乗車</p> <p>ありがとうございます</p> <p>お忘れ物・お問い合わせは</p> <p>下記までご連絡下さい</p> <p>伊豆箱根交通株式会社</p> <p>沼津営業所</p> <p>静岡県東部地区</p> <p>共同配車センター</p> <p>電話</p> <p>0120-15-0818</p>
使途	交通費	
政務活動・ 県政との 関連性	沼津市を県東部の中心都市として	
<<領収書貼付枠>> 自宅⇄フォーラム壱番館 (送迎) 沼津駅→自宅 (タクシー)		

按分の理由	領収書金額(a)	按分率(b)	政務活動費支出額(a×b)
すべて政務活動にかか るもの	1170円	/	1170円
		100%	

※ 按分による支出がある場合は、領収書等の金額、按分率及び政務活動費の支出額をそれぞれ該当欄に記入すること。

整理番号	1-2-5-12
------	----------

決裁	会派代表者		経理責任者		経理担当者	
----	-------	---	-------	---	-------	---

支出証拠書

(会派名・議員氏名 自民改革会議・多家 一彦)

経費項目	調査研究費・研修費・広聴広報費・要請情報活動費・会議費・資料作成費・資料購入費・事務費・事務所費・人件費		
内容	県庁にて調査		
年月日	平成30年5月17日~平成30年5月28日	金額	10920円

目的	県事業の内容聴取及び関係書類の整理
使途	交通費(電車代・駐車場代)
政務活動・ 県政との 関連性	県事業の内容や進捗状況を確認し、政策提言に活かす。
<領収書貼付枠> 別紙のとおり	

按分の理由	領収書金額(a)	按分率(b)	政務活動費支出額(a×b)
すべて政務活動にかか るもの	10920円	/	10920円
		100%	

※ 按分による支出がある場合は、領収書等の金額、按分率及び政務活動費の支出額をそれぞれ該当欄に記入すること。

NO, 1 新幹線回数券

三島駅～静岡駅 (6枚つづり) 10980円

のうち1, 2枚目使用

10980円×2/6=3660円を充当

領 収 書		様
Receipt		
領収年月日	2018.5.17	
金額	¥10,980 (消費税等込み)	
	(クレジット扱い)	
購入商品	JR乗車券類 JR tickets	
(40298 7枚)		印紙税申告納
東海旅客鉄道株式会社		付につき名古屋中村
三島駅		税務署承認済
三島駅MV-9発行	50299-02	

NO, 2 新幹線回数券

領収書はNO, 1に同じ

のうち3, 4枚目使用3660円を充当

ふじパーキング

三島市文教町1-5-39
電話(055)986-3033

領収証

精算機 #01	精算 No.000021
	入場番号081383
係員 #0002	
入場時刻	2018/05/17(木) 11:37
出場時刻	2018/05/17(木) 17:59
駐車時間	6:22
駐車料金	3ナンバー 1,800円
車番	2387
=====	
合計	1,800円
お預り	5,000円
お釣り	3,200円

ありがとうございます
上記の金額正に領収致しました。

ふじパーキング

三島市文教町1-5-39
電話(055)986-3033

領収証

精算機 #01	精算 No.000016
	入場番号081906
係員 #0006	
入場時刻	2018/05/28(月) 9:09
出場時刻	2018/05/28(月) 16:50
駐車時間	7:41
駐車料金	3ナンバー 1,800円
車番	2387
=====	
合計	1,800円
お預り	5,000円
お釣り	3,200円

ありがとうございます
上記の金額正に領収致しました。

整理番号	1-2-5-13
------	----------

決裁	会派代表者		経理責任者		経理担当者	
----	-------	--	-------	--	-------	--

支出証拠書

(会派名・議員氏名 自民改革会議・多家 一彦)

経費項目	調査研究費・研修費・広報広報費・要請等活動費・会議費・資料作成費・資料購入費・事務費・事務所費・人件費		
内容	リバーサイドH会議室にて沼津旅館組合の総会		
年月日	平成30年5月22日	金額	2020円

目的	沼津旅館組合にてインバウンドの誘客と民泊問題について意見交換		
使途	交通費		
政務活動・ 県政との 関連性	6/15 施行の民泊条例の対応を協議		
<<領収書貼付枠>> 自宅⇄リバーサイドH(送迎) リバーサイドH→自宅(タクシー)	<div style="text-align: right;"> <h3>領収書</h3> <p>2018年05月22日 -026</p> <p>車番 000112</p> <p>メーター運賃 ¥1,890円</p> <p>固定迎車料金 + ¥130円</p> <p>運賃料金計 ¥2,020円</p> <p>合計 ¥2,020円</p> <p><<お支払内訳>></p> <p>外 処理 ¥2,020円</p> <p>毎度ご乗車ありがとうございます</p> <p>ベルタクシー(株)</p> <p>静岡県沼津市高島本町3-10</p> <p>お車のご用命は</p> <p>☎ 0120-27-2950</p> <p>配車センター 055-926-2950</p> <p>事務所 055-929-7707</p> </div>		

按分の理由	領収書金額(a)	按分率(b)	政務活動費支出額(a×b)
すべて政務活動にかかるもの	2020円	100%	2020円

※ 按分による支出がある場合は、領収書等の金額、按分率及び政務活動費の支出額をそれぞれ該当欄に記入すること。

整理番号 1-2-5-14

決裁	会派代表者		経理責任者		経理担当者	
----	-------	--	-------	--	-------	--

支出証拠書

(会派名・議員氏名 自民改革会議・多家 一彦)

経費項目	調査研究費・研修費・広聴広報費・要請精等活動費・会議費・資料作成費・資料購入費・事務費・事務所費・人件費		
内容	ミシマ プラザHにて県旅館ホテルの意見交換		
年月日	平成30年 5月 24日	金額	1650円

目的	県旅館ホテル衛生共済組合にデイストネーションキャンペーンについて意見交換		
使途	交通費		
政務活動・ 県政との 関連性	2019年4/1~6/30 DCキャンペーンの文化観光部の対応協議		
<<領収書貼付枠>> 自宅⇄ミシマ プラザH(送迎) ミシマ プラザH→自宅(タクシー)			
表 収 書 2018年05月24日 車番 001260 No.8979 000 基本運賃 ¥1650 合計金額 ¥1650 決済対象額 ¥1650 決済金額 ¥1650 毎度御乗車 ありがとうございます お忘れ物・お問い合わせ 下記までご連絡下さい 伊豆箱根交通株式会社 三島営業所 静岡県東部地区 共同配車センター 電話 0120-75-0818			

按分の理由	領収書金額(a)	按分率(b)	政務活動費支出額(a×b)
すべて政務活動にかか るもの	1650円	100%	1650円

※ 按分による支出がある場合は、領収書等の金額、按分率及び政務活動費の支出額をそれぞれ該当欄に記入すること。

整理番号	1-2-5-15
------	----------

決裁	会派代表者		経理責任者		経理担当者	
----	-------	--	-------	--	-------	--

支出証拠書

(会派名・議員氏名 自民改革会議・多家 一彦)

経費項目	調査研究費・研修費・広聴広報費・要請情報活動費・会議費・資料作成費・資料購入費・事務費・事務所費・人件費		
内容	沼津文化センターにて (防犯まちづくり 指導員と意見交換)		
年月日	平成30年5月27日	金額	200円

目的	防犯まちづくり 指導員と意見交換
使途	交通費
政務活動・ 県政との 関連性	防犯まちづくり 指導員の巡回等について打ち合わせ

《領収書貼付枠》
自宅⇄沼津文化センター



駐車票

沼津市営香陵駐車場
ご利用時間 7:30~22:00

割引 A1

18-05-27 1-08050
08:32

精算 05-27 09:45
 駐車時間 1時間13分
 駐車料金 200円
 割引 0円

領収書



前払 0円
 現金 200円
 釣銭 0円

#2-153688

按分の理由	領収書金額(a)	按分率(b)	政務活動費支出額(a×b)
すべて政務活動にかか るもの	200円	/	200円
		100%	

※ 按分による支出がある場合は、領収書等の金額、按分率及び政務活動費の支出額をそれぞれ該当欄に記入すること。

整理番号	1-2-5-16
------	----------

決裁	会派代表者		経理責任者		経理担当者	
----	-------	---	-------	---	-------	---

支出証拠書

(会派名・議員氏名 自民改革会議・多家 一彦)

経費項目	調査研究費・研修費・広報費・要請情報活動費・会議費・資料作成費・資料購入費・事務費・事務所費・人件費		
内容	沼津港バルにて		
年月日	平成30年5月26日	金額	1700円

目的	沼津港商店街・沼津商連のにぎわい企画行事に参加	
使途	交通費	
政務活動・ 県政との 関連性	沼津港を中心とした商店街活性化事業の推進	

未収書

2018年05月26日

車番 000270 No.2661 000

基本運賃 ¥770

合計金額 ¥770

決済対象額 ¥770

決済金額 ¥770

毎度御乗車

ありがとうございます

お忘れ物・お問い合わせは

下記までご連絡下さい

伊豆箱根交通株式会社

沼津営業所

静岡県東部地区

共同配車センター

電話

0120-15-0818

《領収書貼付枠》

沼津港→沼津駅 (タクシー)

沼津駅→自宅 (タクシー)

領収書

2018年05月26日 -006

メーター運賃 ¥930円

合計 ¥930円

現金支払 ¥930円

車両番号 0065

毎度ご乗車ありがとうございます。

富士交通(株)

沼津市東椎路82-1

TEL 055-925-3636

按分の理由	領収書金額(a)	按分率(b)	政務活動費支出額(a×b)
すべて政務活動にかかるもの	1700円	/	1700円
		100%	

※ 按分による支出がある場合は、領収書等の金額、按分率及び政務活動費の支出額をそれぞれ該当欄に記入すること。

整理番号	1-2-5-17
------	----------

決裁	会派代表者		経理責任者		経理担当者	
----	-------	---	-------	---	-------	---

支出証拠書

(会派名・議員氏名 自民改革会議・多家 一彦)

経費項目	調査研究費・研修費・広聴広報費・要請請託活動費・会議費・資料作成費・資料購入費・事務費・事務所費・人件費		
内容	キャッスルHにて沼津市環境衛生整備同業組合と県・市職員との懇談会		
年月日	平成30年5月29日	金額	1720円

目的	沼津市環境衛生整備同業組合と県・市職員との懇談会
使途	交通費
政務活動・ 県政との 関連性	流域都市下水の不朽と災害時のトイレ問題について交換会
<<領収書貼付枠>> 次ページ	

按分の理由	領収書金額(a)	按分率(b)	政務活動費支出額(a×b)
すべて政務活動にかか るもの	1720円	/	1720円
		100%	

※ 按分による支出がある場合は、領収書等の金額、按分率及び政務活動費の支出額をそれぞれ該当欄に記入すること。

未 収 書

2018年05月29日

車番 000700 No.2591 800
 基本運賃 ¥770
 迎車料金 ¥130
合計金額 ¥900
 決済対象額 ¥900
決済金額 ¥900

毎度御乗車

ありがとうございます
 お忘れ物・お問い合わせは
 下記までご連絡下さい

伊豆箱根タクシー株式会社

沼津大岡営業所

静岡県東部地区

共同配車センター

電 話

0120-15-0818

未 収 書

2018年05月29日

車番 000880 No.0098 800
 基本運賃 ¥690
 迎車料金 ¥130
合計金額 ¥820
 決済対象額 ¥820
決済金額 ¥820

毎度御乗車

ありがとうございます
 お忘れ物・お問い合わせは
 下記までご連絡下さい

伊豆箱根タクシー株式会社

沼津大岡営業所

静岡県東部地区

共同配車センター

電 話

0120-15-0818

整理番号	1-2-5-18
------	----------

決裁	会派代表者		経理責任者		経理担当者	
----	-------	---	-------	---	-------	---

支 出 証 拠 書

(会派名・議員氏名 自民改革会議・多家 一彦)

経費項目	調査研究費・研修費・広聴広報費・要請精弊活動費・会議費・資料作成費・ 資料購入費 事務費・事務所費・人件費		
内 容	新聞購読(平成 30 年 5 月分)		
年 月 日	平成 30 年 5 月 1 日	平成 30 年 5 月 31 日	金 額 3 8 7 3 円

目 的	} 平成 30 年 5 月 整理番号 1-2-4-16 参照
使 途	
政務活動・ 県政との 関連性	
<<領収書貼付枠>> 次ページ	

按分の理由	領収書金額(a)	按分率(b)	政務活動費支出額(a×b)
政党 と按分	7 7 4 7 円	1/2 %	3 8 7 3 円

※ 按分による支出がある場合は、領収書等の金額、按分率及び政務活動費の支出額をそれぞれ該当欄に記入すること。

1-2-5-18

領収証
共栄町11-3
多家 一彦 様



銘柄	部数	金額	備考	領収金額(含消費税)
朝日新聞	1	4,037		¥4,767
沼津朝日	1	730		

上記の通り領収致しました。
2018年 5月分

通信欄: ※当店ホームページはこちら
<http://www.sanopost.com>

「愛読ありがとうございます」

沼津市大手町4
(有)佐野新聞
☎ 962-2112 (代表)
☎ 0120-89-2112

お問合せ番号

扱者印

領収証
多家 一彦 様

2018年 5月分
(304) 365.00集金
お問合せNo. [REDACTED]

共栄町 11-3

銘柄	部数	金額	備考
静岡新聞	1	2,980	

合計金額
2,980

毎度ご購読有難うございます。
上記の金額正に領収致しました。

◇休刊日のお知らせ◇6月の休刊日は
6月11日(月)付朝刊です。
新聞代のお支払は便利な銀行引落し・
クレジットをぜひ、ご利用ください。

刑部新聞店

沼津市高島本町10 [REDACTED] 号

TEL : 055-922-8888



雇用実績表

5月分	氏名	
-----	----	--

日	曜日	雇用時間数	うち政務調査費業務時間数	政務調査業務内容
1	火			
2	水			
3	木			
4	金			
5	土			
6	日			
7	月	3	3	書類の整理
8	火	4	4	書類の整理
9	水	4	4	県政報告レポート・発送準備・事務他
10	木	5	5	県政報告レポート・発送準備・事務他
11	金	5	5	県政報告レポート・発送準備・事務他
12	土			
13	日			
14	月			
15	火			
16	水			
17	木			
18	金			
19	土			
20	日			
21	月			
22	火			
23	水			
24	木			
25	金			
26	土			
27	日			
28	月			
29	火			
30	水			
31	木			
計		21	21	

上記のとおり雇用したことを証明する。

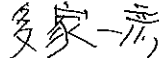
平成30年5月31日

会派・議員名 自民改革会議  

[政務調査費充当計算]・・・①又は②の算式を用いて、政務調査費充当分を算出する。

①(B)21時間 分) × 単価{ 1,000 円} = 21,000 円

②総支給額{ 円} × (B) / (A) = 円

* 証明は、雇用主が署名して押印する。

整理番号	1-2-5-20
------	----------

決裁	会派代表者		経理責任者		経理担当者	
----	-------	--	-------	--	-------	--

支出証拠書

(会派名・議員氏名 自民改革会議・多家 一彦)

経費項目	調査研究費・研修費・広聴広報費・要請陳情等活動費・会議費・資料作成費・資料購入費・事務費・事務所費・ <u>人件費</u>		
内容	人件費 (5月分)		
年月日	平成30年5月11日~31日	金額	25000 円

目的	政務活動を補助する職員を雇用
使途	5月分給与
政務活動・ 県政との 関連性	

《領収書貼付枠》

25,000円 (総支給額) 25時間 (政務調査費業務時間数) / 25時間 (雇用時間数)
=25,000円

給料支払明細書

(平成30年 5月分)

労働日数	日	分	分	給 基 本 給	所 定 時 間 外 賃 金	家 族 手 当	交 通 費	合 計	健 康 保 険 料	介 護 保 険 料	厚 生 保 険 料	雇 用 保 険 料	所 住 税	民 住 税	前 払 金	合 計	差 引 支 給 額	(事業所名)
	皇 室 日 付	時	時															

係印

按分の理由	領収書金額(a)	按分率(b)	政務活動費支出額(a×b)
すべて政務活動にか かるもの	25000円	100%	25000円

※ 按分による支出がある場合は、領収書等の金額、按分率及び政務活動費の支出額をそれぞれ該当欄に記入すること。

雇用実績表

5月分	氏名	██████████
-----	----	------------

日	曜日	雇用時間数	うち政務調査費業務時間数	政務調査業務内容
1	火			
2	水			
3	木			
4	金			
5	土			
6	日			
7	月			
8	火			
9	水			
10	木			
11	金	5	5	県政報告レポート・発送準備・事務他手伝い
12	土			
13	日			
14	月			
15	火			
16	水			
17	木			
18	金			
19	土			
20	日			
21	月			
22	火			
23	水			
24	木	4	4	5月分政務活動費支出関係書類の作成・整理手伝い
25	金	4	4	5月分政務活動費支出関係書類の作成・整理手伝い
26	土			
27	日			
28	月			
29	火	4	4	5月分政務活動費支出関係書類の作成・整理手伝い
30	水	4	4	5月分政務活動費支出関係書類の作成・整理手伝い
31	木	4	4	5月分政務活動費支出関係書類の作成・整理手伝い
計		25	25	

上記のとおり雇用したことを証明する。

平成 30年5月31日

会派・議員名 自民改革会議

後家一秀 印

[政務調査費充当計算]・・・①又は②の算式を用いて、政務調査費充当分を算出する。

①(B)25時間 分} × 単価[1,000 円] = 25,000 円

②総支給額[円] × (B) / (A) = 円

* 証明は、雇用主が署名して押印する。

雇用実績表

5月分	氏名	██████████
-----	----	------------

日	曜日	雇用時間数	うち政務調査費業務時間数	政務調査業務内容
1	火			
2	水			
3	木			
4	金			
5	土			
6	日			
7	月			
8	火			
9	水			
10	木			
11	金			
12	土			
13	日			
14	月			
15	火			
16	水			
17	木			
18	金			
19	土			
20	日			
21	月			
22	火			
23	水			
24	木	4	4	5月分政務活動費支出関係書類の作成・整理
25	金	4	4	5月分政務活動費支出関係書類の作成・整理
26	土			
27	日			
28	月	4	4	5月分政務活動費支出関係書類の作成・整理
29	火	4	4	5月分政務活動費支出関係書類の作成・整理
30	水	5	5	5月分政務活動費支出関係書類の作成・整理
31	木	5	5	5月分政務活動費支出関係書類の作成・整理
		26	26	

上記のとおり雇用したことを証明する。

平成30年5月30日

会派・議員名 自民改革会議

多田 一夫 (印)

[政務調査費充当計算]・・・①又は②の算式を用いて、政務調査費充当分を算出する。

①(B) [26時間 分] × 単価 [1,000 円] = 26,000 円

②総支給額 [円] × (B) / (A) = 円

* 証明は、雇用主が署名して押印する。

月日	内 容	行 程	走行距離(km)
4/17~19	山口県萩市・福岡県宗像市にて	自宅⇄三島駅(送迎) 三島駅→新山口駅→萩市(借上バス)→大島港(フェリー)→玄界→宗像大社(借上バス)→小倉駅(借上バス)→三島駅(JR)→自宅(タクシー)	12
5・1	県立東部特別支援学校にて (新築東部特別支援学校を育成会の役員と視察)	自宅⇄伊豆の国市寺家	28
2	富士スピードウェイ他のオリンピックロードレースの下見	自宅⇄富士スピードウェイ入口	70
4	東熊堂高尾山公会堂にて (県道南一色線の道路状況の説明)	自宅⇄東熊堂自治会館(送迎) 東熊堂→自宅(タクシー)	3
5/9~11	沖縄県にて (支出証拠書整理番号1-6-5-12 参照)	自宅⇄三島駅(送迎) 三島駅⇄羽田(バス)⇄那覇空港(ANA)→別添視察先(バス)	12
15	東京オリンピックパラリンピック会長室にて要請	自宅⇄三島駅(駐車場) 三島駅⇄東京駅(JR)→虎の門ヒルズタワー(タクシー) 三島駅→自宅	12
16	沼津商工会議所副会頭・市 顧問弁護士と懇談	自宅⇄フォーラム壺番館(送迎) 沼津駅→自宅(タクシー)	6
17	県庁・会派役員室にて (自転車保険条例の骨子づくり)	自宅⇄三島駅(駐車場) 三島駅⇄静岡駅(JR) 三島駅→自宅	12
22	リバーサイドHにて (沼津旅館組合にてインハウス誘客と民泊問題について意見交換)	自宅⇄リバーサイドH(送迎) リバーサイドH→自宅(タクシー)	6
24	ミシマ プラザHにて (県旅館ホテル衛生同業組合にディストネーションキャンペーンについて意見交換)	自宅⇄ミシマ プラザH(送迎) ミシマ プラザH→自宅(タクシー)	10
27	沼津文化センターにて (防犯まちづくり 指導員と意見交換)	自宅⇄沼津文化センター	6
26	杉浦学園かきつばた認定こども園にて (4/1オープンのかきつばた認定こども園の施設見学)	自宅→原町中→柳沢→自宅	19
28	県庁にて (水産振興条例の全文等について協議)	自宅⇄三島駅(駐車場) 三島駅⇄静岡駅(JR) 三島駅→自宅	12
		計	208