

整理番号	44
------	----

決裁	会派代表者		経理責任者		経理担当者	
----	-------	--	-------	--	-------	--

支 出 証 拠 書

(会派名・議員氏名 公明党静岡県議団・早川育子)

経費項目	(調査研究費) 研修費・広聴広報費・要請情報活動費・会議費・資料作成費・資料購入費・事務費・事務所費・人件費		
内 容	静岡県治山砂防事業推進議員連盟視察のための高速料金		
年 月 日	平成30年7月11日～平成 年 月 日	金 額	1,870 円

目 的	静岡県治山砂防事業推進議員連盟で被災地復興の現地視察をおこなう
使 途	空港までの高速料金 (富士 ~ 吉田)
政務活動・ 県政との 関連性	熊本地震や平成24年九州北部豪雨における被災箇所での治山・砂防事業を視察し、今後の県政に活かしていく。

《領収書貼付枠》

ご利用ありがとうございます。

利 用 証 明 書



NEXCO
中日本

料金所(自) 富士
料金所(至) 吉田

18年 7月11日
 7時53分

通行料金 ¥1,870-
(ETCクレジット)

車種 1

取扱番号
A60807-114422-554533 確

本利用証明書は、ETC利用照会サービスで印字されたものです。サービス内容の確認は、<http://www.etc-meisai.jp/> にアクセスして下さい。

按分の理由	領収書金額 (a)	按分率 (b)	政務活動費支出額 (a×b)
全て政務活動にかかるものである。	1,870 円	/	1,870 円
		100%	

※ 按分による支出がある場合は、領収書等の金額、按分率及び政務活動費の支出額をそれぞれ該当欄に記入すること。

整理番号	45
------	----

決裁	会派代表者		経理責任者		経理担当者	
----	-------	-----------------------------------------------------------------------------------	-------	-----------------------------------------------------------------------------------	-------	--

支出証拠書

(会派名・議員氏名 公明党静岡県議団・早川育子)

経費項目	調査研究費 研修費・広報広報費・要請謝辞活動費・会議費・資料作成費・資料購入費・事務費・事務所費・人件費		
内容	静岡県治山砂防事業推進議員連盟視察のための高速料金		
年月日	平成30年7月12日～平成	年月日	金額 1,710 円

目的	静岡県治山砂防事業推進議員連盟で被災地復興の現地視察をおこなう
使途	空港からの高速料金（吉田～富士川）
政務活動・ 県政との 関連性	熊本地震や平成24年九州北部豪雨における被災箇所での治山・砂防事業を視察し、今後の県政に活かしていく。

《領収書貼付枠》

ご利用ありがとうございます。
利用証明書



料金所(自) 吉田
料金所(至) 富士川スマート

18年 7月12日
17時50分

通行料金 ¥1,710-
(ETCクレジット)



車種 1

取扱番号
A60807-124422-555935 

本利用証明書は、ETC利用照会サービスで印字されたものです。サービス内容の確認は、<http://www.etc-meisai.jp/> にアクセスして下さい。

按分の理由	領収書金額 (a)	按分率 (b)	政務活動費支出額 (a×b)
全て政務活動にかかるものである。	1,710 円	/	1,710 円
		100%	

※ 按分による支出がある場合は、領収書等の金額、按分率及び政務活動費の支出額をそれぞれ該当欄に記入すること。

決 裁	会派代表者		経理責任者		経理担当者
<p>県 外 調 査 概 要 書</p> <p>平成30年7月25日</p> <p>会派名・議員氏名 公明党静岡県議団 早川育子</p>					
目 的	九州北部豪雨及び熊本地震被災後の復興状況を視察し本県事業に反映する				
年 月 日	平成30年7月11日（水）～7月12日（木）				
場 所	熊本県南阿蘇村立野地区、熊本県菊池市旭志地区				
内 容	<p>1 行程</p> <p>（7月11日）富士山静岡空港～福岡空港 マイクロバスにて熊本県南阿蘇村立野（阿蘇大橋地区）～同（北法立A地区）～宿泊先</p> <p>（7月12日）宿泊先～マイクロバスにて熊本県菊池市旭志（狐塚川地区）～同湯舟川地区～鹿児島空港～富士山静岡空港</p> <p>2 主催 静岡県議会治山砂防事業推進議員連盟</p> <p>3 対応者</p> <p>国土交通省九州地方整備局熊本復興事務所 野村副所長 熊本県農林水産部森林保全課 古賀課長、山部課長補佐、家入治山班長 熊本県土木部砂防課 植野審議員、渡邊主幹 熊本県北広域本部土木部 森部長</p> <p>4 内容 別紙の通り</p> <p>5 県政への反映</p> <p>現地を訪問し、発災後年月が経過しているものの、その被害の大きさにあらためて驚愕するとともに、無人化作業等最新技術を駆使した復興・復旧作業は大変参考となり、国との連携、情報共有の重要性をあらためて認識した。自然災害は避けて通る事は出来ないが、事前の予測、迅速な復旧作業が2次被害を予防できる点も参考としたい。視察にご対応下さった皆様に感謝し、被災された皆さまのご冥福を祈ります。</p>				

*本概要書は、県外における調査研究活動のために公務活動費を支出した場合に提出する。

〈静岡県議会治山・砂防事業推進議員連盟視察内容〉

(1) 阿蘇大橋地区 (熊本県阿蘇郡南阿蘇村立野)

- ・平成28年4月16日発生した熊本地震により国道57号線脇斜面において大規模崩壊が発生した。斜面の上部に残る多量の土砂の崩壊による二次災害を防止するため直轄砂防災害関連緊急事業を実施。
- ・この崩壊により、国道57号線及びJR豊肥線が埋塞し、黒川に大量の土砂が流入。
- ・国道325号阿蘇大橋が落橋する被害も発生した。
- ・対策として、斜面上部では、土砂を取り除いた後、アンカー工やネット工による風化、浸食防止対策を実施。斜面下部では、土砂の流出防止対策として網製土留擁壁を設置。作業員の安全確保のため無人化機械施工も実施し、最先端の技術を駆使している。

(2) 北法立A地区 (熊本県阿蘇郡南阿蘇村立野)

- ・平成28年熊本地震後、6月20日の集中豪雨により、JR豊肥線脇斜面において発生した大規模崩壊に対し、拡大して崩壊することを避けるため災害関連緊急治山事業が実施され、平成30年5月に完成した。
- ・対策工事は、吹付砕工やモルタル吹付工などの山腹工を実施。
- ・周辺森林全般において、地震による亀裂等の把握を航空レーザー測量を実施。亀裂を確認した箇所については、保全の対象として、重要箇所については伸縮計や雨量計を設置し監視をおこなっている。

(3) 狐塚川地区 (熊本県菊池市旭志)

- ・平成24年7月12日の九州北部豪雨により、溪流上流部で斜面崩壊が発生した。大量の土砂による土石流が発生し、市道橋梁で塞ぎ上げが発生し、市道上を約3kmにわたり土石流が流下した。
- ・市道橋梁直上部に砂防ソイルセメントを活用した砂防堰堤を1基設置。平成26年に完成。現在は、防災・安全交付金事業で下流側に砂防堰堤の追加工事を実施中。
- ・被災後、監視カメラやワイヤーセンサー、サイレンを設置し情報提供をおこなっている。

(4) 湯舟川地区 (熊本県菊池市旭志) 車上からの視察説明

- ・狐塚川の近隣溪流であり、平成20年度より砂防堰堤の整備工事を実施し、現在計画上の最終1基の砂防堰堤整備工事実施中で今年度で完成予定(防災・安全交付金事業)

【阿蘇大橋地区】

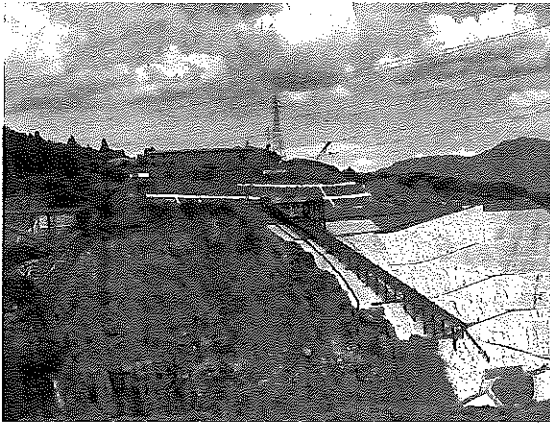

【北法立A区】

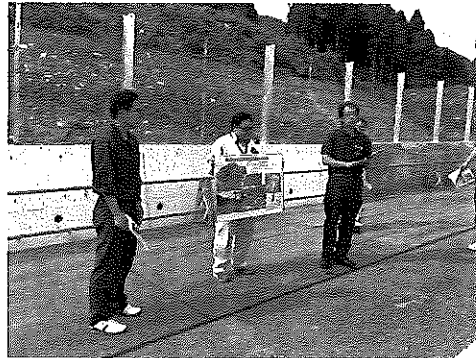

【 狐塚川地区 】

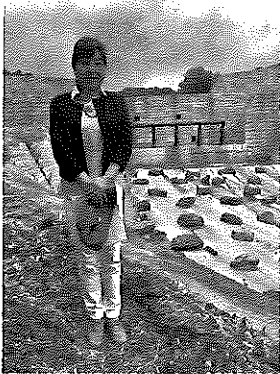

【狐塚川地区 市道橋梁】



《視察報告書》

静岡県議会 治山砂防事業推進議員連盟

平成 30 年度現地視察(熊本県)



平成 28 年 4 月熊本地震
阿蘇大橋地区 (熊本県阿蘇郡南阿蘇村)

平成 30 年 7 月 11 日・12 日

1 視察の目的

治山・砂防事業推進議員連盟では、例年、安心して暮らせる社会基盤整備の知識の習得を目的に現地視察を実施しており、平成 28 年度から県外視察を実施している。

今年度は、地震や集中豪雨による土砂災害発生箇所への緊急的な対策等の参考とするため、熊本地震や平成 24 年九州北部豪雨における被災箇所での治山・砂防事業を視察する。

2 視察の概要

- ①視 察 日：平成 30 年 7 月 11 日(水)、12 日(木)
- ②視 察 先：熊本県阿蘇郡南阿蘇村、菊池市
- ③集合場所：富士山静岡空港 ターミナルビル 1 F 総合案内所前（団体カウンター前）
- ④集合時間：7 月 11 日 8 時 25 分
- ⑤宿 泊 先：ザ・ニューホテル熊本
(熊本市西区春日一丁目 13 番 1 号 (Tel:096-326-1111))
- ⑥解散場所：富士山静岡空港
- ⑦解散時間：7 月 12 日 16 時 45 分

3 有事の対応

- 当日、航空機が運航するのであれば、視察を実施する。
- ただし、前日までに大雨や地震等により、静岡県内若しくは視察先の熊本県等で甚大な被害が発生し、災害対応が必要となった場合は中止する。
- 中止の判断は、7 月 10 日(火)までに事務局が判断し、事務局長(増田県議)の了解を得て、県議等へ連絡する。

【連絡ルート】

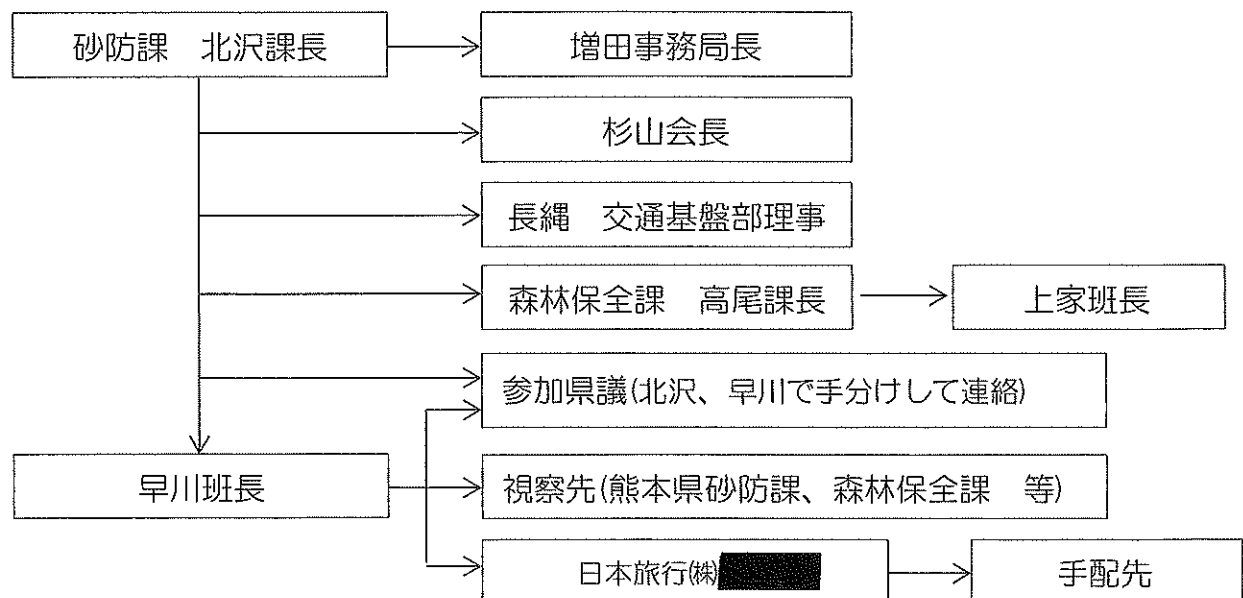

4 視察位置図

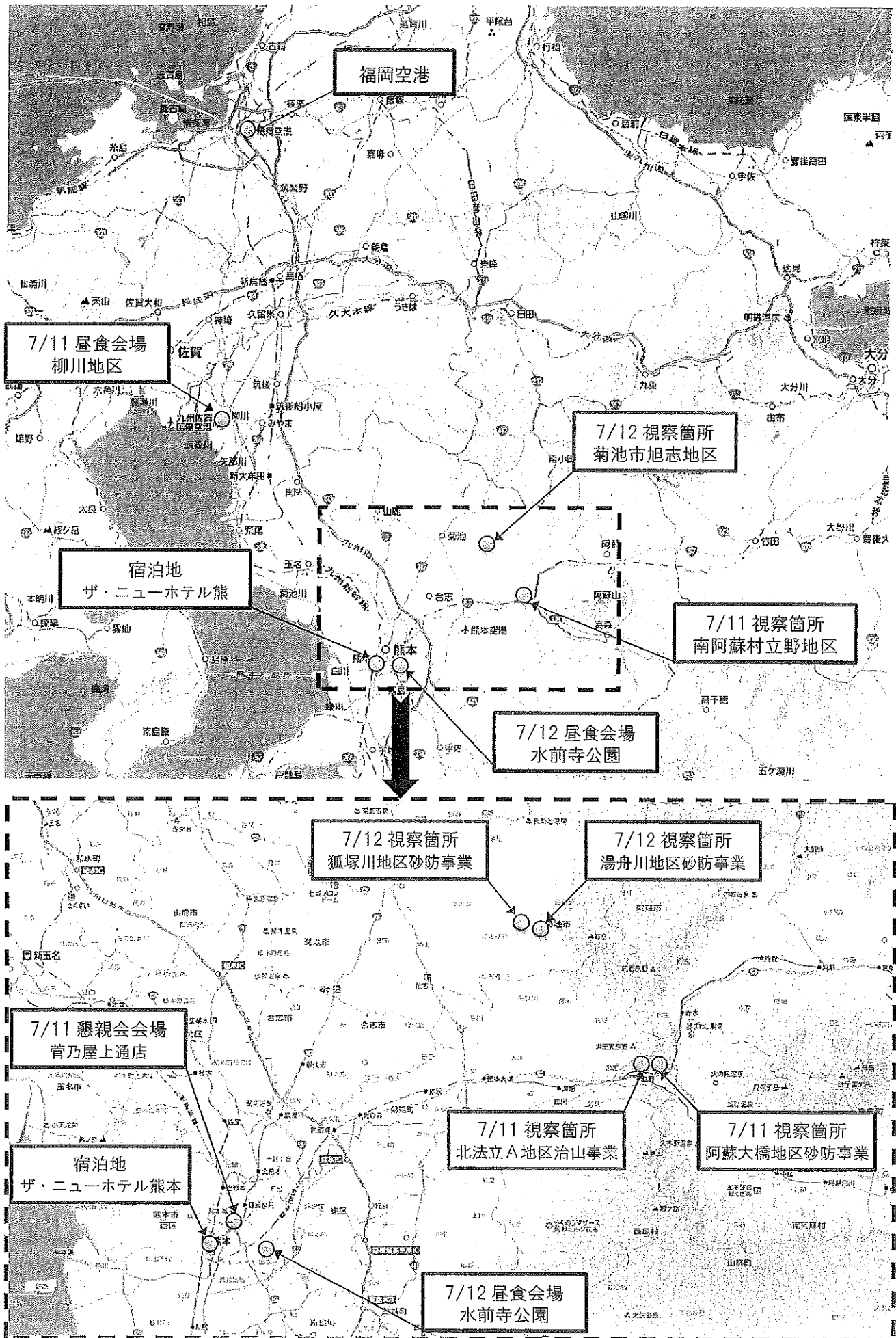

5 参加者名簿

議員名	議連役職	会 派	7/11バス	常任委員会名
野田 治久		自民改革会議	2号車	文化観光
土屋 源由		自民改革会議	1号車	厚生
坪内 秀樹		自民改革会議	2号車	文教警察
鳥澤 由克	会計幹事	自民改革会議	1号車	産業
和田 篤夫		自民改革会議	1号車	厚生
杉山 盛雄	会長	自民改革会議	1号車	建設
木内 満		自民改革会議	2号車	危機管理くらし環境
宮城 也寸志		自民改革会議	1号車	総務
増田 享大	幹事	自民改革会議	1号車	危機管理くらし環境
渡瀬 典幸		自民改革会議	1号車	文教警察
野崎 正蔵		自民改革会議	1号車	文化観光
小長井 由雄	副会長	ふじのくに県民クラブ	2号車	産業
中澤 通訓		ふじのくに県民クラブ	2号車	文化観光
早川 育子		公明党静岡県議団	2号車	厚生
前林 孝一良	幹事	公明党静岡県議団	2号車	文教警察
桜井 勝郎		無所属	1号車	建設

(計 16名)

(事務局)

氏名	職名	所 属	7/11バス	備考
長縄 知行	理事	交通基盤部	1号車	
北沢 隆夫	課長	砂防課	1号車	
早川 光一	班長	砂防課 砂防班	2号車	
高尾 篤史	課長	森林保全課	2号車	
上家 信	班長	森林保全課 治山班	1号車	
			1号車	ツアー会社

(計 6名)

6 視察行程

(1日目)

富士山静岡空港—FDA143 便—福岡空港—熊本県阿蘇郡南阿蘇村立野（阿蘇大橋地区）—同阿蘇郡南阿蘇村立野（北法立A地区）—ザ・ニューホテル熊本

(2日目)

ホテル発—熊本県菊池市旭志（狐塚川地区）—同菊池市旭志（湯舟川地区）—鹿児島空港—FDA134 便—富士山静岡空港

7 対応者

国土交通省九州地方整備局熊本復興事務所 野村副所長
熊本県農林水産部森林保全課 古賀課長、山部課長補佐、家入治山班長
熊本県土木部砂防課 植野審議員、渡邊主幹
熊本県県北広域本部土木部 森部長 他
熊本県土木部砂防課 植野審議員、渡邊主幹

8 聴取内容

○7月11日（水）

1) 視察先 阿蘇大橋地区 直轄砂防災害関連緊急事業
(熊本県阿蘇郡南阿蘇村立野)

対応者国土交通省九州地方整備局熊本復興事務所 野村副所長

- ・平成28年熊本地震（4月16日発生）において、現地では幅約240m、長さ約700mにも及ぶ大規模崩壊が発生し、橋脚落下や土砂崩れなど、国道57号やJR豊肥線が寸断されるなどの甚大な被害が発生した。
- ・視察当時には、国道57号線脇の斜面上部に残る多量の不安定土砂の崩落による二次災害を防止するため、国直轄により緊急的な対策工事が実施されていた。
- ・当該崩壊では、直下の国道57号及びJR豊肥線を埋塞、(一)黒川に多量（約50万m³）の土砂が流入したほか、(一)黒川に架橋していた国道325号阿蘇大橋が落橋する被害が発生した。（阿蘇大橋新橋は、数百メートル下流に架橋工事中である。）



・対策工事は、斜面上部の急斜面部では、凸部分の不安定土砂の除却を行った後、現在はアンカー工やネット工による風化・侵食防止対策を実施しており、斜面下部の緩傾斜部では、現在、土砂の流出を防止するための鋼製土留擁壁の設置を実施している。

- ・施工に当たっては、斜面上部の亀裂部に伸縮計等の観測計器を設置・監視しているほか、斜面上下部での同時期作業を可能とするため、斜面中腹部に土留盛土を2箇所設置して、安全な作業環境の構築を図っている。
- ・斜面凸部の不安定な土砂の除却や土留盛土の設置に当たっては、作業員の安全確保のため最大14台の無人化機械による工事が実施されている。降雨や霧中での作業は困難だが、細心の注意を払いながら安全かつ効率的に事業が進められていた。



2) 視察先 北法立A地区 災害関連緊急治山事業

(熊本県阿蘇郡南阿蘇村立野)

応対者 熊本県農林水産部森林保全課 古賀課長、
山部課長補佐、家入治山班長

- ・平成28年熊本地震(4月16日発生)、その後の6月20日の集中豪雨により、JR豊肥線脇斜面において幅約30~60m、長さ約400mの大規模崩壊が発生し、熊本県により更なる拡大崩壊の発生を防止するための緊急的な対策工事を実施され(H30.5完成)、その現場を視察した。

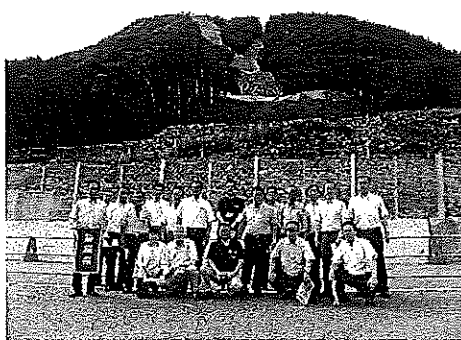
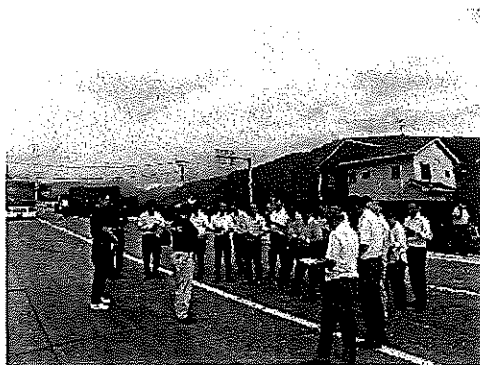

- ・当該箇所は、4月の地震により斜面上部で崩壊が発生していたが、6月の豪雨により拡大崩壊したもので、直下のJR豊肥線及び国道57号、県道を埋塞させた。
- ・対策工事は、吹付砕工やモルタル吹付工等の山腹工を実施しており、JR豊肥線軌道敷はJRによる災害復旧となっている。(今後復旧工事を開始する予定)

・当該箇所を含む周辺の森林域全般において、地震による亀裂等の把握を航空レーザー計測で実施しており、亀裂を確認した箇所では保全対象の関係から特に重要な箇所では、現地に伸縮計や雨量計を設置・監視している。（地震後は亀裂が縮んでいる箇所もある）

○7月12日（木）

1) 視察先 狐塚川地区 災害関連緊急砂防事業（熊本県菊池市旭志）

対応者 熊本県土木部砂防課 植野審議員、渡邊主幹

熊本県県北広域本部土木部 森部長 他

・現地は、平成24年7月12日の九州北部豪雨により溪流上流部で斜面崩壊が発生したことで崩壊土砂（推定土砂量約44,000m³）による土石流が発生した箇所であり、直下の市道橋梁で塞き上げが発生したため、市道上を約3kmにわたって土石流が流下した。

・現地の市道橋梁直上部には、砂防ソイルセメントを活用した砂防堰堤を1基設置する工事が実施され（平成26年度に完成）その現場を視察した。

・現在は、防災・安全交付金事業にて下流側に砂防堰堤の追加整備工事を実施中である（残り3基を平成33年度までに完成予定）。

・被災直後より、現地に監視カメラやワイヤーセンサー、サイレン付警報機を設置するなど、警戒避難体制の整備や住民への情報提供を積極的に実施するなど、住民の不安解消に向けた取り組みが進められている。

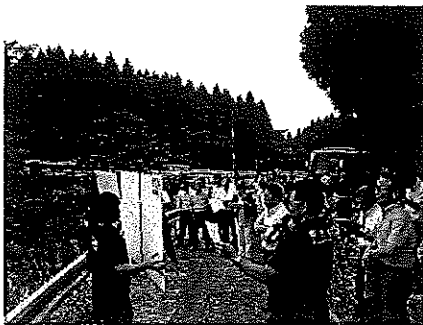

2) 視察先 湯舟川地区 防災・安全交付金事業（熊本県菊池市旭志）

※時間の都合上、バス車内での資料説明のみとなった。

対応者 熊本県土木部砂防課 植野審議員、渡邊主幹

・狐塚川の近接溪流であり、平成20年度より防災・安全交付金事業にて砂防堰堤の整備工事を順次実施している。

・現在、計画上の最終1基の砂防堰堤整備工事を実施中で、今年度完成予定である。

9 総括

南阿蘇村では、地震発生から2年余が経過したが、車窓から見える斜面には至る所に崩壊の発生跡が確認できるほか、人家裏や道路沿いでは、現在も鋭意、対策工事が実施されていた。



また、菊池市旭志地区の現場においても、橋梁には土石流の痕跡が現在も残っており、土砂災害の被害の大きさを感じさせられた。

参加された議員からは、無人化施工の実績や流出土砂への対応方法など、説明者との間で活発な質疑応答が行われるなど、今後の本県における治山・砂防事業推進の必要性を共有する有意義な視察となった。

治山砂防事業推進議員連盟 平成30年度現地視察行程 (20180604 案)

月日	箇所	時刻		所要時間	備考
7月11日 (水)	富士山静岡空港 <集合>	集合	8:25	35分	
		発	9:00		
	(移動)			100分	FDA143 便
	福岡空港	着	10:40	35分	
		発	11:15		
	(移動)			75分	バス
	柳川地区 <昼食>	着	12:30	40分	若松屋
		発	13:10		
	(移動)			110分	バス ※北熊本 SA にてトイレ休憩(15分) ※立野病院前にて国交省と合流
	阿蘇大橋地区砂防事業 南阿蘇村立野	着	15:00	40分	国土交通省熊本復興事務所 様 H28 熊本地震被災箇所
		発	15:40		
	(移動)			10分	バス ※熊本県とは国の説明場所で合流
	北法立A地区治山事業 南阿蘇村立野	着	15:50	30分	熊本県 森林保全課 様 H28 熊本地震被災箇所
		発	16:20		
(移動)			60分	バス ※道の駅大津にてトイレ休憩可	
熊本市内ホテル	着	17:20	55分	ホテルロビー集合 (18:10)	
	発	18:15			
(移動)			15分	バス 可?	
<懇親会>	開始	18:30	120分	菅乃屋上通店	
	終了	20:30			
7月12日 (木)	熊本市内ホテル	発	8:30		ホテルロビー集合 (8:20)
	(移動)			45分	※道の駅旭志にて熊本県と合流
	狐塚川地区 砂防事業 菊池市旭志	着	9:15	30分	熊本県 砂防課 様 H24 九州北部豪雨被災箇所
		発	9:45		
	(移動)			10分	バス
	湯舟川地区 砂防事業 菊池市旭志	着	9:55	30分	熊本県 砂防課 様
		発	10:25		
	(移動)			50分	バス ※道の駅旭志にてトイレ休憩可
	水前寺公園 <昼食>	着	11:15	45分	水前寺公園観光センター
		発	12:00		
	(移動)			135分	バス ※山江 SA にてトイレ休憩 (20分)
鹿児島空港	着	14:15	60分		
	発	15:15			
(移動)			90分	FDA134 便	
富士山静岡空港 <解散>	着	16:45			

整理番号	46
------	----

決裁	会派代表者		経理責任者		経理担当者	
----	-------	-----------------------------------------------------------------------------------	-------	-----------------------------------------------------------------------------------	-------	--

支出証拠書

(会派名・議員氏名 公明党静岡県議団・早川育子)

経費項目	調査研究費 研修費・広聴広報費・要請陳情等活動費・会議費・資料作成費・資料購入費・事務費・事務所費・人件費		
内容	静岡県港湾大会参加のための高速料金		
年月日	平成30年7月19日～平成 年 月 日	金額	1,040 円

目的	静岡県港湾大会に参加し、県内の港湾の状況確認し、関係者との意見交換をおこなう
使途	高速料金（新富士～新静岡）
政務活動・ 県政との 関連性	静岡県港湾大会に参加し、2020東京オリンピック・パラリンピックや中部横断自動車道開通後を見据えた県内各地の港湾の状況について関係者と意見交換をおこない、今後の県政に活かしていく。

《領収書貼付枠》

ご利用ありがとうございます。

利用証明書



料金所(自) 新富士
料金所(至) 新静岡

18年 7月19日
10時24分

通行料金 ￥1,040-
(ETCクレジット)

車種 1

取扱番号
A61807-191160-744334 

本利用証明書は、ETC利用照会サービスで印字されたものです。サービス内容の確認は、<http://www.etc-meisai.jp/>にアクセスして下さい。

按分の理由	領収書金額 (a)	按分率 (b)	政務活動費支出額 (a×b)
全て政務活動にかかるものである。	1,040 円	/	1,040 円
		100%	

※ 按分による支出がある場合は、領収書等の金額、按分率及び政務活動費の支出額をそれぞれ該当欄に記入すること。

整理番号	47
------	----

決裁	会派代表者		経理責任者		経理担当者	
----	-------	-----------------------------------------------------------------------------------	-------	-----------------------------------------------------------------------------------	-------	--

支出証拠書

(会派名・議員氏名 公明党静岡県議団・早川育子)

経費項目	調査研究費 研修費・広聴広報費・要請等活動費・会議費・資料作成費・資料購入費・事務費・事務所費・人件費		
内容	県民からの意見聴取のための高速料金		
年月日	平成30年7月26日～平成	年月日	金額 2,940 円

目的	高等学校における部活動のあり方について県民より意見聴取をおこなう
使途	高速料金 (富士 ~ 焼津 焼津~ 富士川)
政務活動・ 県政との 関連性	高等学校における部活動のありかたについて県民よりご相談があり、具体的な意見聴取をおこない今後の県政に活かしていく。

<<領収書貼付枠>>	ご利用ありがとうございます。 利用証明書  料金所(自) 富士 料金所(至) 焼津 18年 7月26日 18時52分 <hr/> 通行料金 ¥1,550- (ETCクレジット) 車種 1 取扱番号 A62807-265654-439532 確 <small>本利用証明書は、ETC利用照会サービスで印字されたものです。サービス内容の確認は、http://www.etc-meisai.jp/にアクセスして下さい。</small>	ご利用ありがとうございます。 利用証明書  料金所(自) 焼津 料金所(至) 富士川スマート 18年 7月26日 21時40分 <hr/> 通行料金 ¥1,390- (ETCクレジット) 車種 1 取扱番号 A62807-265654-440837 確 <small>本利用証明書は、ETC利用照会サービスで印字されたものです。サービス内容の確認は、http://www.etc-meisai.jp/にアクセスして下さい。</small>
------------	-----------------------------------------------------------------------------------------------------------------------------------------------------------------------------------------------------------------------------------------------------------------------------------------------------------------------------------------------------------------------------------------------------	-----------------------------------------------------------------------------------------------------------------------------------------------------------------------------------------------------------------------------------------------------------------------------------------------------------------------------------------------------------------------------------------------------------

按分の理由	領収書金額 (a)	按分率 (b)	政務活動費支出額 (a×b)
全て政務活動にかかる ものである。	2,940 円	/	2,940 円
		100%	

※ 按分による支出がある場合は、領収書等の金額、按分率及び政務活動費の支出額をそれぞれ該当欄に記入すること。

整理番号	48
------	----

決裁	会派代表者		経理責任者		経理担当者	
----	-------	--	-------	--	-------	--

支出証拠書

(会派名・議員氏名 公明党静岡県議団・早川育子)

経費項目	調査研究費・研修費・広聴広報費・要請静活動費・会議費・資料作成費 (資料購入費)・事務費・事務所費・人件費		
内容	新聞購読料 (静岡・朝日・富士・岳南)		
年月日	平成30年 7月26日~平成	年 月 日	金額 4,041円

目的	情報収集の為の新聞購読
使途	新聞購読料 (静岡、朝日、富士、岳南)
政務活動・ 県政との 関連性	日々情報収集し、県政に対して提言・要望・調査依頼等を行うため

《領収書貼付枠》

領収証 (口座振替)

支店 01 区域 006 店舗 006 振様

公明党県議団

品名	部数	金額(円)	備考
朝日新聞 朝刊	1	3,353	
静岡新聞	1	2,980	
岳南朝日新聞	1	822	
富士ニュース	1	927	

8,082 円

2018 年 07 月 分

領収致しました (引落日)
2018 年 07 月 26 日

(有) 星野新聞

静岡県富士市緑町1-28 本店 0545-52-0376

ご購読ありがとうございます。本誌はご保存下さい。金額の他を訂正したものは無効です。

按分の理由	領収書金額 (a)	按分率 (b)	政務活動費支出額 (a×b)
私用としての利用があるため、按分する。	8,082円	1/2 50%	4,041円

※ 按分による支出がある場合は、領収書等の金額、按分率及び政務活動費の支出額をそれぞれ該当欄に記入すること。

整理番号	49
------	----

決裁	会派代表者		経理責任者		経理担当者	
----	-------	-----------------------------------------------------------------------------------	-------	-----------------------------------------------------------------------------------	-------	--

支出証拠書

(会派名・議員氏名 公明党静岡県議団・早川育子)

経費項目	調査研究費・研修費・広報費・要請等活動費・会議費・資料作成費 (資料購入費)・事務費・事務所費・人件費		
内容	新聞購読料 (毎日・日経)		
年月日	平成30年 7月26日~平成 年 月 日	金額	4,100円

目的	情報収集の為の新聞購読
使途	新聞購読料
政務活動・ 県政との 関連性	日々情報収集し、県政に対して提言・要望・調査依頼等を行うため

《領収書貼付枠》

領収証 兼 自動振替済証
 公明党県議団 様
 2018年 7月分
 (2)1043.00自振
 お問合せNo. 

柚木 460-7

銘柄	部数	単価	金額	備考
毎日新聞朝刊	1	3,300	3,300	
日本経済新聞	1	4,900	4,900	

合計金額
8,200円

毎度ご購読有難うございます。
 上記の金額正に領収致しました。

※※暑中お見舞い申し上げます※※
 夏休み中の休読のご連絡はお早めに
 (数日前までに) お願い致します。
 8/13 (月) 朝刊は休刊となります。

 株式会社 田畑新聞店
 静岡県富士市本市場112番地
 TEL: 0545-61-0011(代)

按分の理由 私用としての利用があるため、按分する。	領収書金額(a)	按分率(b)	政務活動費支出額(a×b)
	8,200円	1/2 50%	

※ 按分による支出がある場合は、領収書等の金額、按分率及び政務活動費の支出額をそれぞれ該当欄に記入すること。

整理番号	50
------	----

決裁	会派代表者		経理責任者		経理担当者	
----	-------	-----------------------------------------------------------------------------------	-------	-----------------------------------------------------------------------------------	-------	--

支出証拠書

(会派名・議員氏名 公明党静岡県議団・早川育子)

経費項目	調査研究費・研修費・広聴広報費・要請情報活動費・会議費・資料作成費(資料購入費)・事務費・事務所費・人件費				
内容	新聞購読料(読売)				
年月日	平成30年 7月26日~平成	年 月 日	金額	1,676 円	

目的	情報収集の為の新聞購読
使途	新聞購読料
政務活動・ 県政との 関連性	日々情報収集し、県政に対して提言・要望・調査依頼等を行うため

《領収書貼付枠》

領収証

公明党県議団 御中

2018年 7月分
(15)1622.00自振
お問合せNo. XXXXXXXXXX

銘柄	冊数	金額	備考	合計金額
読売新聞朝刊	1	3,353		3,353.00

毎度、ご愛読いただきまして誠にありがとうございます。合計金額には、消費税が含まれています。

新聞休刊日は8月13日付朝刊です。行楽や帰省等で新聞をお休みにする際は、お気軽に当店までお申し付け下さい。フリーダイヤル0120-185049

読売新聞・静岡新聞・スポーツ報知
有限会社 雨森新聞舗 
〒416-0912 富士市加島町5-18
TEL(0545)61-5049/FAX(0545)64-3854

(証券No. 113-2018/07/27 13:55:28)

按分の理由 私用としての利用があるため、按分する。	領収書金額(a)	按分率(b)	政務活動費支出額(a×b)
	3,353円	1/2 50%	1,676円

※ 按分による支出がある場合は、領収書等の金額、按分率及び政務活動費の支出額をそれぞれ該当欄に記入すること。

整理番号	51
------	----

決裁	会派代表者		経理責任者		経理担当者	
----	-------	-----------------------------------------------------------------------------------	-------	-----------------------------------------------------------------------------------	-------	--

支出証拠書

(会派名・議員氏名 公明党静岡県議団・早川育子)

経費項目	調査研究費 研修費・広聴広報費・要請情報活動費・会議費・資料作成費・資料購入費・事務費・事務所費・人件費		
内容	県外視察 (参加費)		
年月日	平成30年 7月 30日~平成 年 月 日	金額	13,500円

目的	道の駅による賑わいづくりについて川場田園プラザを視察
使途	参加費 (交通費、資料代)
政務活動・ 県政との 関連性	新東名に富士山の眺望が楽しめる観光施設建設をめざす「富士山オアシスの会」主催の道の駅による賑わいづくりの先進地を訪問し、手法や課題について学び、今後の県政課題に繋げていく

《領収書貼付枠》

※領収額15,000円のうち昼食代1,500円を除く

領 収 証

早川育子 様 H30年 7月30日

★ 7,500.-

但川場田園プラザ視察参加費として
上記正に領収いたしました



内 訳
税抜金額
消費税額等(%)

富士山オアシスの会

コクヨ ウケ-1048

按分の理由	領収書金額(a)	按分率(b)	政務活動費支出額(a×b)
私用分	15,000円	/	
		%	13,500円

※ 按分による支出がある場合は、領収書等の金額、按分率及び政務活動費の支出額をそれぞれ該当欄に記入すること。

決 裁	会派代表者		経理責任者		経理担当者	
<p>県 外 調 査 概 要 書</p> <p>平成30年7月31日</p> <p>会派名・議員氏名 公明党静岡県議団 早川育子</p>						
目 的	道の駅先進事例を視察し、今後の県施策に反映していく。					
年 月 日	平成30年7月30日（月）					
場 所	川場田園プラザ（群馬県利根郡川場村大字萩室385）					
内 容	<p>1 行程 （別紙案内文参照） マイクロバスにて 東名富士IC～沼田IC往復</p> <p>3 内容 別紙の通り</p> <p>4 県政への反映 新東名に富士山の眺望が楽しめる観光施設誘致を推進する「富士山オアシスの会」主催の視察に参加し、道の駅の先進事例である「川場田園プラザ」の取り組みは大変参考になった。豊かな自然以外資源をもたないことを逆手に取り、豊かな自然を最大限美しく見える様な演出をおこない、常にお客様目線であると同時にそこに住む人の誇りを忘れずにいる視点に感銘を受けた。「働く人のモチベーションが好循環を生む」との視点である。いつも新しいことに挑戦する姿勢が、リピータを呼んでいることも参考になった。事業開始のきっかけが東京都世田谷区との連携にあることは強みであるが、本県事業に置き換えた時に同様の展開は困難である。</p> <p>今後、その地でなければ味わえない観光の魅力を富士南麓地域は充分有しており、その強みをどう民間と協働し推進していくかが大きな課題であると再認識できた。</p>					

*本概要書は、県外における調査研究活動のために政務活動費を支出した場合に提出する。

川場田園プラザ視察内容

説明者：川場村観光協会宮澤氏

内容

- ・ 関東・甲信越好きな道の駅5年連続1位を誇る。
- ・ その他、国土交通省「全国道の駅」全国モデル選定や日本経済新聞社発表「道の駅」ランキング東日本第1位など各種受賞歴を有す。
- ・ 平成元年～2年にかけて東京都世田谷区民健康村第2期の運営と整備に関する指針の検討段階で川場村との緑地協定が締結される。平成5年株式会社川場田園プラザ株式会社発足。(川場村出資割合60%、世田谷区、村内の米組合、酒造メーカー等)
翌平成6年ミルク工房、平成7年ミート工房・ファーマーズマーケット等が始動し、平成8年プラザセンター・研修施設が完成し、道の駅に登録。以降、ビール工房、パン工房、ブルーベリーの丘など開始となり、現在24テナントが入り、8割が世田谷区直営で運営している。年間180万人の来場者を迎えるまでになった。7割が都内、3割が県内や近隣の県外者。
- ・ 世田谷区の交流の他、1、就業機会の拡充 2、地場製品のPRと地場製品の消費 3、交通ターミナル機能 4、あらたな特産品の開発 5、農地の遊休化の阻止 6、村来者と村民の交流など地域社会に貢献してきた。現在でも、売上金、入場者数とも毎年増加の一途をたどっている。農業と観光を結びつけた地方創世に貢献している。
- ・ 成功の要因は、上記の視点に立ち、常に風景や農産品、地酒など地元の強みを生かしてきたこと、さらに運営に当たり「働く人のモチベーションが好循環を生む」ということを主眼に置き、社員研修も東京ディズニーランドに赴き、おもてなしの精神を徹底的に取り込んできた。ユニフォームやレストランの食器も3年に1度取り換えをし、常に新鮮な姿勢に置くようにし、いつも新しいことにチャレンジする様心がけている。
- ・ 広告などは出さず、テレビ番組などの取材や口コミが主流。
- ・ お客様からのアンケートに重きを置いている。
- ・ 課題は、雪の多い冬季の運営である。ピークはゴールデンウィーク～秋にかけてなので、冬季の落ち込みは仕方ないか。

【川場田園プラザ全体図】



【富士山オアシスの会会長と】



【説明者 宮澤氏】



 富士山オアシスの会先進地視察のご案内 

このたび、富士山オアシスの会では、まちづくりの拠点として賑わいのある先進地視察を以下の通り計画いたしました。ご多用中とは存じますが、ぜひ、ご参加ください。

記

日 時 : 平成30年7月30日(月)6時集合
視察先 : 道の駅川場田園プラザ(群馬県利根郡川場村大字萩室 385)
会 費 : 15,000円(バス代、昼食、お茶、資料代)
行 程 : 6時 神戸一丁目公会堂→6時15分 富士IC→〈所要4時間〉→沼田IC→10時 道の駅川場田園プラザ視察(2時間)→ホテル田園プラザ(バイキングの昼食)散策→沼田IC→〈所要4時間〉→富士IC→19時 神戸一丁目公会堂
連絡先 : 渡辺敏一(富士山オアシスの会会長) 

※ 道の駅田園プラザ川場では職員の方よりご説明いただきます。

昼食後、散策時間を設けております。

※ 申し込みの方は参加費を添えて、会長もしくは役員まで提出をお願い致します。

八かわばのお散歩ゾーン

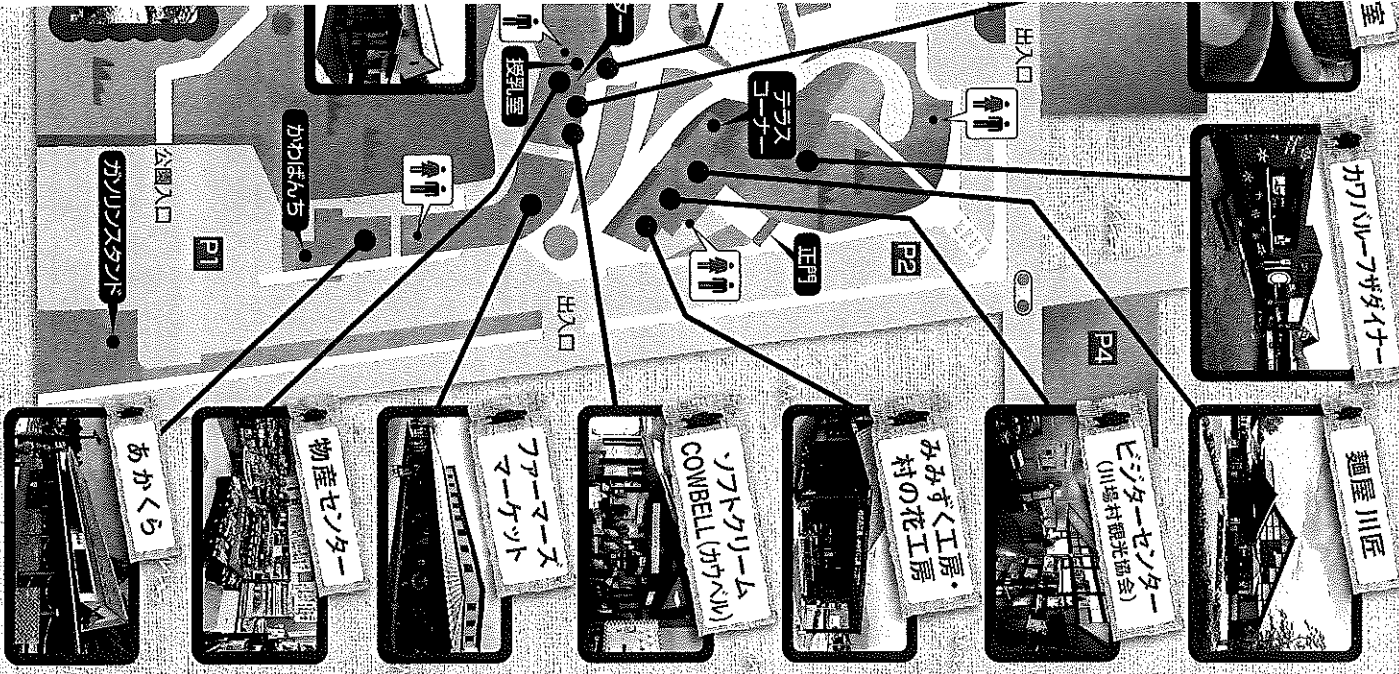

TEL 0278-52-3412
 各店舗の営業時間と定休日について
 あらかじめ各店舗にお問い合わせください。

川場村歴史民俗資料館

「古代から近代における川場村の貴重な文化財、民俗資料を収蔵・展示している施設です。村の歴史や文化、暮らしの姿などを資料を通じて振り返ります。」
 TEL 0278-52-2115

川場ヌブツエリア

合宿に最適
 様々なスポーツ体験を楽しむことができます。ターナー専用のターニコートをはじめ、みんなでお楽しみできるターナーバードゴルフなど、家族やグループでもお楽しみいただけます。
 TEL 0278-52-2241 (ホテル川場ヌブツ)

川場村役場

文化会館
 体育館
 国体記念館
 サッカーコート

ホテル川場ヌブツ

中央公園
 水車小屋
 つくろの家
 大正野球場
 ターニコート
 コリダ場
 江口まち野御
 源流川
 五井橋

ホテル川場ヌブツ 弘法の湯

川場では、いついかなる時も汗を流してのびのびと気分を癒す「これに勝ります。ホテル川場ヌブツ「弘法の湯」では日帰り入浴をご利用いただけます。大浴場でのんびり温泉をご堪能ください。
 TEL 0278-52-2241 (ホテル川場ヌブツ)

ふれあい橋

田園テラスからホテル川場ヌブツパークンに向かう途中にある、大きな川沿いの「ふれあい橋」。この吊り橋から望む自然豊かな川沿いの風景は、写真やスケッチに最適です。

清流公園

源流川沿いにある公園で、子供たちの夏遊の定番「川遊び」が楽しめます。昆虫や山鳥など、自然の川遊びには、空想を現実で体験できます。お楽しみながら、自然の恵みをお楽しみください。

各種観光のお問合せ
川場村観光協会
 TEL 0278-52-3412
 (道の駅川場田園テラス内)



田園テラスから弘法の湯へ
 徒歩15分
 車をこぎ
 10分

アクセスマップ



交通のご案内

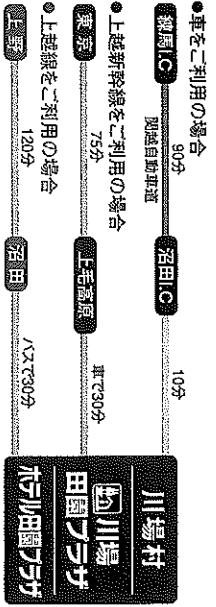

全国でも大人気!

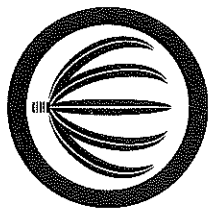
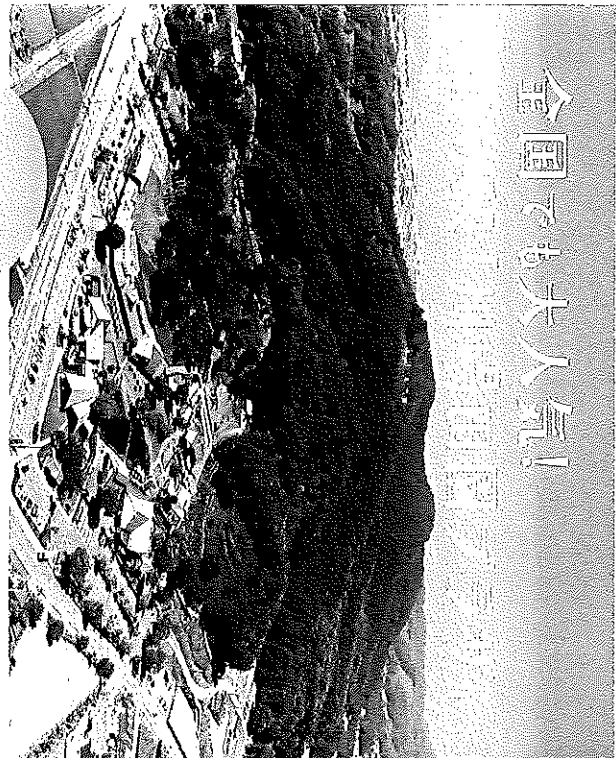

KAWABA

DENEN PLAZA

道の駅川場田園プラザ

家族で一日楽しめる
道の駅

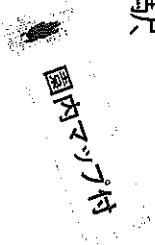

武尊山の雄大な自然に囲まれた川場村の観光拠点「川場田園プラザ」は、観光庁長官表彰をはじめ、数々の賞を受賞する全国でも大人気の道の駅。川場産新鮮野菜などを販売する「フューリーズマーケット」や「ミート」「ミルク」「ビール」「ベーカリー」といった4つの食品加工・販売所、地場産品を活かした各種レストランなど、川場ならではの美味しさがいっぱい。さあ、川場田園プラザで、美味しい一日を過ごしましょう。

日本のふるさと「川場村」

川場村は名峰武尊山の南麓に広がる豊かな自然に恵まれた奥山村。村には「薄根川」「桜川」「滝又川」「田沢川」「田代川」といった大きな川とその支流など多くの川が流れていることから、その名がついたといわれています。また、全国に名立たるコシヒカリ「雪ほたか」や美味しい果物の産地として有名で、多くの人が観光に訪わっています。そのため、村には今とではめずらしい石積みの棚田をはじめとする田んぼや果樹園が広がり、そのノスタルジックな風景は、まさに「日本のふるさと」と呼ぶにふさわしいものです。トッポや散歩をしたり、魚釣りを楽しんだり、この道の駅「川場田園プラザ」を拠点に里山の自然を満喫できるのも川場村ならではの魅力です。

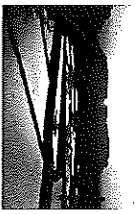
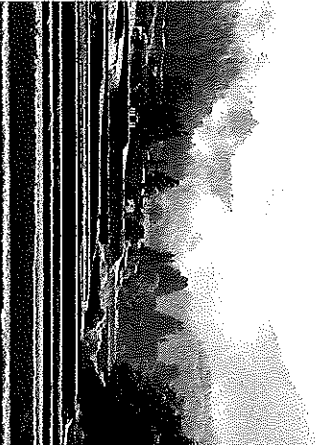

KAWABAセレクトショップ

田園プラザのオンラインショップ
~川場村から全国へお届け~

KAWABAセレクトショップサイト

スマートフォンでも手軽にお取り寄せできます。詳しくはこちら▶

<https://www.denentplaza.co.jp/shop/> カワバセレクトショップ 検索

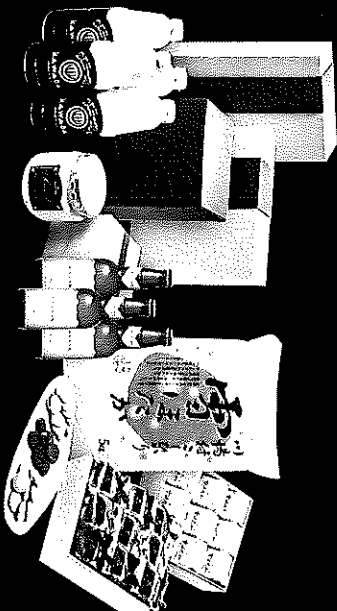

川場産が全国どこからでもお取り寄せできる「カワバセレクトショップ」。単品でも、またお客様のお好みに合わせた「オリジナルのセット」でもお選びいただける大人気のギフトです。各種ギフト発送も承ります。



プレミアム豆腐 Premium Tofu

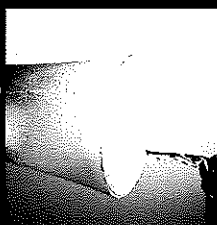

川場ビール Kawaba Beer



川場の酵母ドリンク Yeast Drink

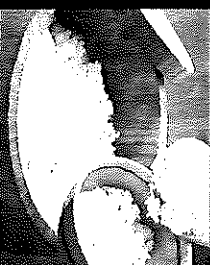

雪ほたか Yashiohaka



アップルパイ Apple Pie

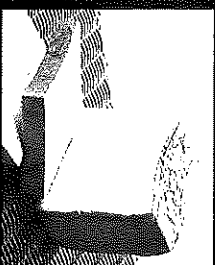

プレミアム食パン Premium Bread

整理番号	52
------	----

決裁	会派代表者		経理責任者		経理担当者	
----	-------	-----------------------------------------------------------------------------------	-------	-----------------------------------------------------------------------------------	-------	--

支 出 証 拠 書

(会派名・議員氏名 公明党静岡県議団・早川育子)

経費項目	調査研究費・ <u>研修費</u> ・広聴広報費・要請陳情活動費・会議費・資料作成費・資料購入費・事務費・事務所費・人件費		
内 容	日経フォーラム参加 交通費		
年 月 日	平成30年 7月31日～平成 年 月 日	金 額	10,140 円

目 的	日経フォーラム (SDG sについて) に参加
使 途	交通費 (新富士 ~ 東京 往復)
政務活動・ 県政との 関連性	日経フォーラム (SDG sについて) に参加し、専門家の意見をうかがい今後の県政重要課題に反映していく。(9月定例会代表質問にて、知事の政治姿勢について質問予定。)
<<領収書貼付枠>> ※ 別 紙	

按分の理由	領収書金額(a)	按分率(b)	政務活動費支出額(a×b)
全て政務活動にかかる ものである。	10,140円	/	10,140円
		100%	

※ 按分による支出がある場合は、領収書等の金額、按分率及び政務活動費の支出額をそれぞれ該当欄に記入すること。

支払い者 早川 育子

領収書 No 35
駅-No 51201510 窓口-No 1
領 収 書

様

金額 ￥10,140円
「消費税等込み」

但し、乗車券類(クレジット扱い)として

30年 7月31日
東海旅客鉄道株式会社
ご利用いただきましてありがとうございます

印 紙 税 申 告 納
付につき名古屋中村
税 務 署 承 認 済

新富士駅

現金出納社員



整理番号	53
------	----

決裁	会派代表者		経理責任者		経理担当者	
----	-------	-----------------------------------------------------------------------------------	-------	-----------------------------------------------------------------------------------	-------	--

支出証拠書

(会派名・議員氏名 公明党静岡県議団・早川育子)

経費項目	調査研究費・ <u>研修費</u> ・広聴広報費・要請情報活動費・会議費・資料作成費・資料購入費・事務費・事務所費・人件費		
内容	日経フォーラム参加 駐車料金		
年月日	平成30年 7月31日～平成 年 月 日	金額	1,000円

目的	日経フォーラム (SDGsについて) に参加
使途	駐車料金
政務活動・ 県政との 関連性	日経フォーラム (SDGsについて) に参加し、専門家の意見をうかがい今後の県政重要課題に反映していく。(9月定例会代表質問にて、知事の政治姿勢について質問予定。)
<<領収書貼付枠>> ※ 別紙	

按分の理由	領収書金額(a)	按分率(b)	政務活動費支出額(a×b)
全て政務活動にかかるものである。	1,000円	100%	1,000円

※ 按分による支出がある場合は、領収書等の金額、按分率及び政務活動費の支出額をそれぞれ該当欄に記入すること。

領 収 証

平成30年7月31日

早川 様

沼津
静岡
山梨
富士山

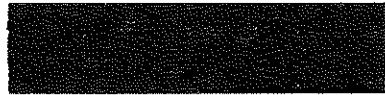

駐車時間 8時06分から

駐車料金 ¥ 1,000

新富士駅北口駐車場

オーケー
パーキングOK

静岡県富士市柳島276-7
TEL (0545) 61-8321

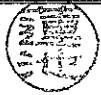
決 裁	会派代表者		経理責任者		経理担当者	
<p>県 外 調 査 概 要 書</p> <p>平成30年7月31日</p> <p>会派名・議員氏名 公明党静岡県議団 早川育子</p>						
目 的	道の駅先進事例を視察し、今後の県施策に反映していく。					
年 月 日	平成30年7月31日(火)					
場 所	日経ホール(東京都千代田区大手町1-3-7)					
内 容	<p>1 行程 新富士駅～東京駅新幹線往復 会場までは徒歩</p> <p>3 内容 別紙の通り</p> <p>4 県政への反映 SDGs推進にあたり、企業や投資家および行政の各分野の専門家から貴重なお話を伺い、今後、東京オリンピック・パラリンピックを契機とした海外との交流に欠くことのできないテーマであると再認識できた。 各セッションが30分単位であったことは、慌ただしく残念であったが、凝縮した観点が得られてよかった。 特に、行政サイドからの「街づくりとSDGs」の内容は、持続可能な自治体の取り組みとして大変参考になり、9月定例会の代表質問のテーマにとりいれたいと考える。</p>					

*本概要書は、県外における調査研究活動のために政務活動費を支出した場合に提出する。

日経SDGsフォーラム シンポジウム 内容

式次第 別紙の通り

内容

- ・今後の政府の取り組みと発信・展開としては、SDGsの創出する市場、雇用を取り込みつつ国内外のSDGsを同時に達成し、日本経済の持続可能な成長につなげていく事を主眼としていく。
- ・SDGsと日本企業の今後を考えた時、コストというより「投資」と捉えて取り組むべき。環境問題などやガバナンスを含むSDGsを進めることにより企業価値を高めるチャンスが到来している。投資活動がこうした動きを後押しすることになる。
- ・中小企業では日本の最先端技術と伝統的な知恵を大いに活用すべきである。
- ・企業によるSDGsの達成は、「もったいない精神」と自然との共生にある。
- ・SDGsのもたらすビジネスチャンスを活かしつつ、世界のSDGs達成を牽引するうえで科学技術の振興やイノベーションの持続可能な創出が課題である。
- ・SDGs実施に関する国内基盤の整備と政府の具体的な取り組みでは「SDGsアクションプラン2018」でジャパンSDGsアワード150の政策が示され、1企業とSDGs、2自治体とSDGs、3次世代・女性に注目し、推進してきた。
- ・各自治体の取り組みでは、SDGsアワード受賞した神奈川県、ニセコ町、横浜市、真庭市の取り組みが、各首長から紹介されたが、特に横浜市が取り組もうとしている「SDGs支援センター」について注視していきたい。
- ・これまで、各自治体で取り組んできた環境問題や多文化共生、女性政策など総合計画に匹敵するものを着実に推進していく事がSDGs推進に繋がることが明らかとなった。
- ・企業、投資家、自治体が一体となり推進していくためにもまずは、SDGsの理念について積極的な啓発活動、企業を対象にした相談体制の確立が求められる。

【会場前にて】

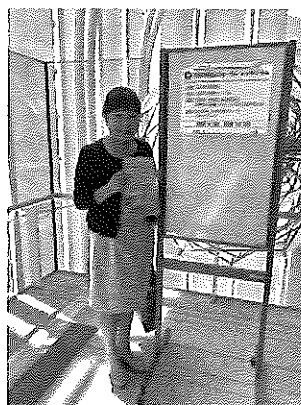



山田 順一氏 国際協力機構(JICA) 理事

1956年 4月22日生まれ。東京都出身。
1982年 3月 東京大学大学院都市工学専攻修士課程卒業
1982年 4月 海外経済協力基金採用
1986年 7月 在ビルマ日本国大使館 二等書記官

1996年 4月 クアラルンプール駐在員事務所付
(マレーシアマラヤ大学経済学博士課程留学)
2008年 10月 国際協力機構 中東・欧州部長
2012年 6月 企画部長

2013年 10月 国際協力機構上級審議役
2017年 10月 1日 国際協力機構理事



川庭 昌弘氏 グローバル・コンパクト・ネットワーク・ジャパン SDGsタスクフォースリーダー

1986年博報堂入社。テレビ番組「情熱大陸」などの立ち上げに関わり、2005年「チーム・マイナス6%」立ち上げ直後から関わり環境コミュニケーション領域に専従。2010年の生物多様性条約締約国会議(COP10)ではコミュニケーション・教育・普及啓発(CEPA)の決議で公式発言を実現し修正決議を導き成果をあげる。現在はSDGsが主要テーマで、神奈川県のSDGs推進担当顧問を始め、環境省、農水省、消費者庁、東京都、南三陸町など委嘱多数。また、日本写真家協会の会員で写真家でもある。



田中 太郎氏 日経BP社 日経ESG編集長

日経ESG編集長。1990年早稲田大学卒業、日経BP社入社。「日経ビジネス」副編集長、「日経エコロジー」編集長などを経て2018年4月から現職。



コーディネーター **刀根館 久雄氏** 日本経済新聞社 上級論説委員兼編集委員

1983年日本経済新聞社入社。
ワシントン、ニューヨーク、ジュネーブ、ブリュッセルに駐在し、米政府・議会や国連・国際機関、EUなどをカバー。
編集局経済解説部長、国際部長、米州編集総局長などを経て、2015年から論説委員兼編集委員として、国際政治経済に関する社説やコラムなどを担当。

自治体セッション 「街づくりとSDGs」



黒岩 祐治氏 神奈川県知事

1954年 9月26日生まれ。
1980年 フジテレビジョン入社
2009年 国際医療福祉大学大学院教授
2011年 4月 神奈川県知事
2015年 4月 神奈川県知事(2期目)



片山 健也氏 ニセコ町長

北海道ニセコ町出身。民間企業勤務を経て、1978年ニセコ町役場入庁。町民総合窓口課長、会計管理者等を経て、2009年7月に退職。同年10月ニセコ町長に就任。現在3期目。就任以来、情報共有と住民参加による「住民自治」の実践と「持続する資源循環型経済」のまちづくりを進め、国等から「環境モデル都市」「プラチナシティ」「SDGs未来都市」の選定を受けている。現在、全国首長連携交流会代表、北海道水資源保全審議会委員等を務める。



林 文子氏 横浜市長

2009年8月に横浜市長に就任、現在3期目。指定都市市長会会長、内閣府・男女共同参画会議議員、全国クルーズ活性化会議会長等を務める。市長就任前は、ファールン東京(現フォルクスワーゲンジャパン販売)代表取締役社長、BMW東京代表取締役社長、ダイエー 代表取締役会長 兼 CEO、日産自動車執行役員等を歴任。ウォールストリートジャーナル紙「注目すべき世界の女性経営者50人」選出、在日米商工会議所(ACCJ)「2014パーソン・オブ・ザ・イヤー」等、受賞歴多数。市民、企業、団体等と連携して環境未来都市の取組を推進、その成果を土台に自治体SDGsモデル事業を展開、大都市モデルの発信を目指す。



太田 昇氏 真庭市長

1951年8月25日生まれ。岡山県真庭市出身。
1975年 3月 京都大学法学部卒業
1975年 4月 京都府 就職
1993年 4月 京都府総務部地方課参事
1996年 7月 京都府総務部財政課長

2000年 4月 京都府総務部理事
(京都府総務部財政課長事務取扱)
2001年 4月 京都府知事公室職員長
2002年 6月 京都府知事室長
2006年 6月 京都府総務部長

2010年 5月 京都府副知事 就任
2013年 2月 京都府副知事 辞職
2013年 4月24日 真庭市長 就任
2017年 4月24日 真庭市長 2期目就任



コーディネーター **村上 周三氏** 建築環境・省エネルギー機構 理事長

1985年 東京大学 生産技術研究所 教授(~2001年)
1999年 デンマーク工科大学 客員教授(~1999年)
2001年 慶應義塾大学 理工学部 教授(~2008年)
2003年 東京大学 名誉教授
2003年 建築環境・省エネルギー機構 理事長(現職)

2005年 日本建築学会 会長(~2007年)
2008年 建築研究所 理事長(~2012年)
2010年 環境未来都市 構想有識者検討委員会(内閣府)等 座長
2015年 新国立競技場整備事業の技術提案等 審査委員会 委員
2018年 自治体SDGs推進評価・調査検討会(内閣府) 座長

MEMO

整理番号	54
------	----

決裁	会派代表者		経理責任者		経理担当者	
----	-------	-----------------------------------------------------------------------------------	-------	------------------------------------------------------------------------------------	-------	--

支出証拠書 (自動車燃料代)

【 7 月分】 (会派名・議員氏名 公明党静岡県議団・早川育子)

区分	前回給油(領収書貼付分) A	今回(直近の)給油 B	総走行距離 C=B-A
年月日	年 月 日	年 月 日	
走行距離	km	km	km

(経費項目別充当額)			
経費項目	走行距離 (km)	積算方法 ※	充当額 (円)
事務費		円 × km / km	5,821円
※単価による充当方式 : 単価 (円) × 走行距離 (km) ※領収書による充当方式 ・積上げ方式 : 領収書金額 (円) × 走行距離 (km) / 総走行距離 (上記C) (km) ・充当限度割合による按分 : 領収書金額 (円) × 充当限度割合			
≪支払証明≫上記のとおり支払った(充当した)ことを証明します。 議員氏名 ㊟			

≪領収書貼付枠≫

別紙

按分の理由	領収書金額(a)	按分率(b)	政務活動費支出額(a×b)
私用分按分	11,643円	1/2	5,821円
		50%	

※ 按分による支出がある場合は、領収書等の金額、按分率及び政務活動費の支出額をそれぞれ該当欄に記入すること。



お客様控え
IDEMITSU (クレジット領収書)

317865

ハートランド富士給油所
TEL 0545-52-3829
サガミシード株式会社
静岡県富士市日乃出町1
TEL 0545-52-3829

売上 2018年 7月10日
21:04

HAYAKAWA IKUKO様
出光外ヅット

出光ゼアス P-10(内)
38.02 L 0144.0 5475円
01200.00

合計 5,475円
(内、消費税等(8.00%) 406円)

支払区分：一括
承認No. 0000003012

カード会員

伝No: 10102 担当:8800



お客様控え
IDEMITSU (クレジット領収書)

317865

ハートランド富士給油所
TEL 0545-52-3829
サガミシード株式会社
静岡県富士市日乃出町1
TEL 0545-52-3829

売上 2018年 7月23日
12:28

HAYAKAWA IKUKO様
出光外ヅット

出光ゼアス P-1(内)
42.83 L 0144.0 6168円
01200.00

合計 6,168円
(内、消費税等(8.00%) 457円)

支払区分：一括
承認No. 0000003020

カード会員

伝No: 10665 担当:8800