

写 真 管 理 基 準

写真管理基準

(適用範囲)

1. この写真管理基準は、土木工事施工管理基準 7 の (1) に定める土木工事の工事写真（電子媒体によるものを含む）の撮影に適する。

(工事写真の分類)

2. 工事写真は次のように分類する。

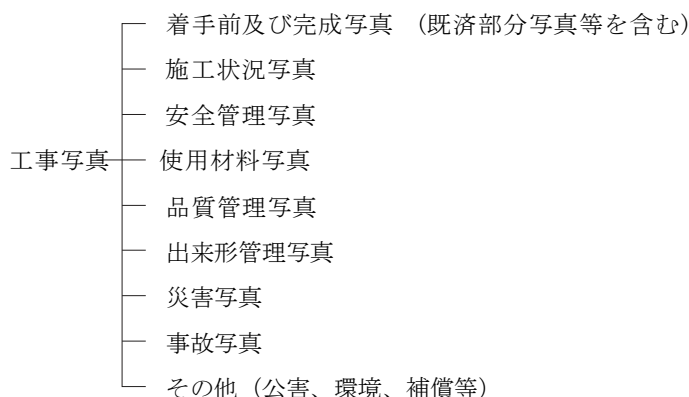

(工事写真の撮影基準)

3. 工事写真の撮影は以下の要領で行う。

(1) 撮影頻度

工事写真の撮影頻度は、別紙撮影箇所一覧表に示すものとする。

(2) 撮影方法

写真撮影にあたっては、次の項目のうち必要事項を記載した小黒板を文字が判読できるよう被写体とともに写しこむものとする。

- ① 工 事 名
- ② 工 種 等
- ③ 測点（位置）
- ④ 設 計 寸 法
- ⑤ 実 測 寸 法
- ⑥ 略 図

なお、小黒板の判読が困難となる場合は、別紙に必要事項を記入し、写真に添付して整理する。

特殊な場合で監督員が指示するものは、指示した項目を指示した頻度で撮影するものとする。

(写真の省略)

4. 工事写真は次の場合に省略するものとする。

- (1) 品質管理写真について、公的機関で実施された品質証明書を保管整備できる場合は、撮影を省略するものとする。
- (2) 出来型管理写真について、完成後測定可能な部分については、出来形管理状況のわかる写真を細別ごとに1回撮影し、後は撮影を省略するものとする。

(3) 監督員が臨場して段階確認した箇所は、出来形管理写真の撮影を省略するものとする。

(写真の色彩)

5. 写真はカラーとする。

(写真の大きさ)

6. 写真の大きさは、サービスサイズ程度とする。ただし、次の場合は別の大きさとすることができる。

- (1) 着手前、完成写真等はキャビネ版又はパノラマ写真(つなぎ写真可)とすることができる。
- (2) 監督員が指示するものは、その指示した大きさとする。

(工事写真帳の大きさ)

7. 工事写真帳は、4切版のフリーアルバム又はA4版とする。

(工事写真の提出部数及び形式)

8. 工事写真の提出部数及び形式は次によるものとする。

- (1) 工事写真として、工事写真帳と原本を工事完成時に各1部提出する。
- (2) 原本としては、ネガ(A P Sの場合はカートリッジフィルム)または電子媒体とする。

(工事写真の整理方法)

9. 工事写真の整理方法は次によるものとする。

- (1) 工事写真の原本をネガで提出する場合は密着写真とともにネガアルバムに、撮影内容等がわかるように整理し提出する。A P Sのカートリッジフィルムで提出する場合はカートリッジフィルム内の撮影内容がわかるように明示し、インデックス・プリントとともに提出する。
- (2) 工事写真帳の整理については、工種毎に別紙撮影箇所一覧表の提出頻度を示すものを標準とする。
なお、提出頻度とは請負者が撮影頻度に基づき撮影した工事写真のうち、工事写真帳として貼付整理し提出する枚数を示したものである。
- (3) 電子媒体での提出で、監督員の承諾があれば工事写真帳の提出を省略できる。

(電子媒体に記録する工事写真)

10. 電子媒体に記録する工事写真の属性情報等については、「デジタル写真管理情報基準(案)」によるものとする。

(留意事項等)

11. 別紙撮影箇所一覧表の適用について、次の事項を留意するものとする。

- (1) 撮影項目、撮影頻度等が工事内容により不適切な場合は、監督員の指示により追加、削減するものとする。
- (2) 施工状況等の写真については、ビデオ等の活用ができるものとする。
- (3) 不可視となる出来形部分については、出来形寸法(上墨寸法含む)が確認できるよう、特に注意して撮影するものとする。
- (4) 撮影箇所がわかりにくい場合には、写真と同時に見取り図等をアルバムに添付する。
- (5) 撮影箇所一覧表に記載のない工種については監督員の承諾を得るものとする。

(その他)

12. 用語の定義

- (1) 代表箇所とは、当該工種の代表箇所を示すもので、監督員の承諾した箇所をいう。
- (2) 適宜提出とは、監督員が指示した箇所を提出することをいう。
- (3) 提出頻度の不要とは、原本は提出するが、工事写真帳として貼付整理し提出する必要があることをいう。

撮影箇所一覧表

区分	工種	写真管理項目			摘要
		撮影項目	撮影頻度 [時期]	提出頻度	
着手前・完成	着手前	全景又は代表部分写真	着手前1回 [着手]	着手前 1枚	
	完成	全景又は代表部分写真	施工完了後1回 [完成]	施工完了後 1枚	
施工状況写真	工事施工中	全景又は代表部分の工事進捗状況	月1回 [月]	不要	
		施工中の写真	工種、種別毎に共通仕様書及び諸基準に従い施工していることが確認できるように適宜 [施工中]	適宜	
			高度技術・創意工夫・社会性等に関する実施状況が確認できるように適宜 [施工中]	不要	高度技術・創意工夫・社会性等に関する実施状況の提出資料に添付
	仮設（指定仮設）	使用材料、仮設状況、形状寸法	1施工箇所に1回 [施工前]	代表箇所 1枚	
	図面との不一致	図面と現地との不一致の写真	必要に応じて [発生]	不要	工事打合簿に添付する。
安全管理	安全管理	各種標識類の設置状況	各種類毎に1回 [設置]	全景1枚	
		各種保安施設の設置状況	各種類毎に1回 [設置]		
		監視員交通整理状況	各1回 [作業]		
		安全訓練等の実施状況	実施毎に1回 [実施中]	不要	実施状況資料に添付する。
使用材料	使用材料	形状寸法	各品目毎に1回 [使用前]	不要	品質証明に添付する。
		検査実施状況	各品目毎に1回 [検査]		

区 分	工 種	写 真 管 理 項 目			摘 要
		撮影項目	撮影頻度 [時期]	提出頻度	
品質管理写真	別添 品質管理写真撮影箇所一覧表に記載				
出来形管理写真	別添 出来形管理写真撮影箇所一覧表に記載				
災害	被災状況	被災状況及び被災規模等	その都度 [被災前] [被災直後] [被災後]	適宜	
事故	事故報告	事故の状況	その都度 [発生前] [発生直後] [発生後]	適宜	着手前は付近の写真でも可
その他	補償関係	被害又は損害状況等	その都度 [発生前] [発生直後] [発生後]	適宜	
	環境対策 イメージアップ等	各施設設置状況	各種毎1回 [設置後]	適宜	

品質管理写真撮影箇所一覧表

番号	工 種	写 真 管 理 項 目			摘 要
		撮影項目	撮影頻度 [時期]	提出頻度	
1	セメント・コンクリート (転圧コンクリート・ コンクリートダム・覆工 コンクリート・吹付けコ ンクリートを除く) (施工)	塩化物総量規制	コンクリートの種類毎 に1回 [試験実施中]	不要	国Ⅱ-1 圧縮強度試験 に使用したコ ンクリートの 供試体が、当 該現場の供試 体であること が確認できる もの
		スランプ試験			
		コンクリートの圧縮強度 試験			
		空気量測定	品質に変化が見られた 場合 [試験実施中]		
		コンクリートの曲げ強度 試験	コンクリートの種類毎 に1回 [試験実施中]		
		コアによる強度試験	品質に異常が認められ た場合 [試験実施中]		
	セメント・コンクリート (転圧コンクリート・ コンクリートダム・覆工 コンクリート・吹付けコ ンクリートを除く) (施工後試験)	コンクリートの洗い分析 試験			
		ひび割れ調査	対象構造物毎に1回 [試験実施中]		
2	ガス圧接	テストハンマーによる強 度推定調査		不要	
		コアによる強度試験	テストハンマー試験に より必要が認められた 時 [試験実施中]		
3	既製杭工	外観検査	検査毎に1回 [検査実施中]	不要	
		浸透探傷試験	試験毎に1回		
		放射線透過試験	[試験実施中]		
		超音波探傷試験			
		水セメント比試験			
		セメントミルクの圧縮強 度試験			
4	下層路盤	現場密度の測定	各種路盤毎に1回 [試験実施中]	不要	
		プルフローリング	路盤毎に1回 [試験実施中]		
		平板載荷試験	各種路盤毎に1回 [試験実施中]		

番号	工 種	写 真 管 理 項 目			摘 要
		撮影項目	撮影頻度 [時期]	提出頻度	
4	下層路盤	骨材のふるい分け試験	品質に異常が認められた場合 [試験実施中]	不要	
		土の液性限界・塑性限界試験			
		含水比試験			
5	上層路盤	現場密度の測定	各種路盤毎に1回 [試験実施中]	不要	
		粒度			
		平板載荷試験			
		土の液性限界・塑性限界試験	観察により異常が認められた場合 [試験実施中]		
		含水比試験			
6	アスファルト安定処理路盤	アスファルト舗装に準拠		不要	
7	セメント安定処理路盤 (施工)	粒度	各種路盤毎に1回 [試験実施中]	不要	
		現場密度の測定			
		含水比試験	観察により異常が認められた場合 [試験実施中]		
		セメント量試験	品質に異常が認められた場合 [試験実施中]		
8	アスファルト舗装 (プラント)	粒度	合材の種類毎に1回 [試験実施中]	不要	
		アスファルト量抽出粒度 分析試験			
		温度測定			
	アスファルト舗装 (舗設現場)	現場密度の測定	合材の種類毎に1回 [試験実施中]	不要	
		温度測定			
		外観検査			
		すべり抵抗試験			
9	転圧コンクリート (施工)	コンシステンシーVC試験	コンクリートの種類毎 に1回 [試験実施中]	不要	
		マーシャル突き固め試験			
		ランマー突き固め試験			
		コンクリートの曲げ強度 試験			
		温度測定 (コンクリート)	コンクリートの種類毎 に1回 [温度測定中]		

番号	工 種	写 真 管 理 項 目			摘 要
		撮影項目	撮影頻度 [時期]	提出頻度	
9	転圧コンクリート (施工)	現場密度の測定	コンクリートの種類毎 に1回 [試験実施中]	不要	
		コアによる密度測定			
10	グースアスファルト舗装 (プラント)	貫入試験40℃	合材の種類毎に1回 [試験実施中]	不要	
		リュエル流動性試験240℃			
		ホイールトラッキング試験			
		曲げ試験			
		粒度			
		アスファルト量抽出粒度 分析試験			
		温度測定			
11	路床安定処理工	現場密度の測定	路床毎に1回 [試験実施中]	不要	※ 「TS・GPSを用いた盛土の締め固め情報化施工管理要領」 による場合は除く
		ブルーフローリング			
		平板載荷試験			
		現場CBR試験			
		含水比試験	降雨後又は含水比の変化が認められた場合 [試験実施中]		
		たわみ量	ブルーフローリングの不良個所について実施 [試験実施中]		
12	表層安定処理工	含水比試験	降雨後又は含水比の変化が認められた場合 [試験実施中]	不要	※ 「TS・GPSを用いた盛土の締め固め情報化施工管理要領」 による場合は除く
		現場密度の測定	材質毎に1回 [試験実施中]		
		ブルーフローリング	工種毎に1回 [試験実施中]		
		平板載荷試験	材質毎に1回 [試験実施中]		
		現場CBR試験			
		たわみ量	ブルーフローリングの不良個所について実施 [試験実施中]		
13	固結工	土の一軸圧縮試験	材質毎に1回 [試験実施中]	不要	

番号	工 種	写 真 管 理 項 目			摘 要	
		撮影項目	撮影頻度 [時期]	提出頻度		
14	アンカー工	モルタルのフロー値試験	適宜 [試験実施中]	不要		
		モルタルの圧縮強度試験				
		多サイクル確認試験				
		1サイクル確認試験				
15	補強土壁工	現場密度の測定	土質毎に1回 [試験実施中]	不要	※ 「T S ・ G P S を用いた盛土の締め固め情報化施工管理要領」による場合は除く	
16	吹付工 (施工)	塩化物総量規制	配合毎に1回 [試験実施中]	不要		
		コンクリートの圧縮強度試験				
		スランブ試験	品質に変化がみられた場合			モルタルを除く
		空気量測定	[試験実施中]			
		コアによる強度試験	品質に異常が認められた場合 [試験実施中]			
17	現場吹付法砕工	コンクリートの圧縮強度試験	配合毎に1回 [試験実施中]	不要		
		塩化物総量規制				
		コアによる強度試験	品質に異常が認められた場合 [試験実施中]			
		スランブ試験	品質に変化がみられた場合			モルタルを除く
		空気量測定	[試験実施中]			
		ロックボルトの引抜き試験	試験毎に1回 [試験実施中]			

番号	工 種	写 真 管 理 項 目			摘 要
		撮影項目	撮影頻度 [時期]	提出頻度	
18 19	河川土工 (施工) 海岸土工 (施工)	現場密度の測定	土質毎に1回 [試験実施中]	不要	※ 「T S ・ G P S を用いた盛土の締め固め情報化施工管理要領」 による場合は除く
	土の含水比試験	含水比に変化が認められた場合 [試験実施中]			
	コーン指数の測定	トラフィカビリティが悪い場合 [試験実施中]			
20	砂防土工	現場密度の測定	土質毎に1回 [試験実施中]	不要	※ 「T S ・ G P S を用いた盛土の締め固め情報化施工管理要領」 による場合は除く
21	道路土工 (施工)	現場密度の測定	土質毎に1回 [試験実施中]	不要	※ 「T S ・ G P S を用いた盛土の締め固め情報化施工管理要領」 による場合は除く
	プルーフローリング	工種毎に1回 [試験実施中]			
	平板載荷試験	土質毎に1回 [試験実施中]			
	現場C B R 試験				
	含水比試験	降雨後又は含水比の変化が認められた場合 [試験実施中]			
	コーン指数の測定	トラフィカビリティが悪い場合 [試験実施中]			
	たわみ量	プルーフローリングの不良個所について実施 [試験実施中]			
22	捨石工	岩石の見掛比重	産地又は岩質毎に1回 [試験実施中]	不要	
	岩石の吸水率				
	岩石の圧縮強さ				
	岩石の形状				

番号	工 種	写 真 管 理 項 目			摘 要
		撮影項目	撮影頻度 [時期]	提出頻度	
23	コンクリートダム (材料)	アルカリ骨材反応対策	採取地毎に1回 [試験実施中]	不要	
		骨材の密度及び吸水率試験			
		骨材のふるい分け試験			
		砂の有機不純物試験	砂質毎に1回 [試験実施中]		
		モルタルの圧縮強度による砂の試験			
		骨材の微粒分量試験	骨材毎に1回 [試験実施中]		
		粗骨材中の軟石量試験			
		骨材中の粘土塊量の試験			
		硫酸ナトリウムによる骨材の安定性試験			
		粗骨材のすりへり試験			
		骨材中の比重1.95の液体に浮く粒子の試験			
		練り混ぜ水の水質試験			
		コンクリートダム (施工)	コンクリートダム (施工)		
スランプ試験	品質に変化が認められた場合				
空気量測定	[試験実施中]				
コンクリートの圧縮強度試験	配合毎に1回 [試験実施中]				
温度測定					
コンクリートの単位容積質量試験					
コンクリートの洗い分析試験					
コンクリートのフリージング試験					
コンクリートの引張強度試験					
コンクリートの曲げ強度試験					
		気温・コンクリート			
		国Ⅱ-1 圧縮強度試験に使用したコンクリートの供試体が、当該現場の供試体であることが確認できるもの			

番号	工 種	写 真 管 理 項 目			摘 要
		撮影項目	撮影頻度 [時期]	提出頻度	
24	覆工コンクリート (N A T M)	スランブ試験	品質に変化が認められた場合 [試験実施中]	不要	
		コンクリートの圧縮強度試験	配合毎に1回 [試験実施中]		
		塩化物総量規制			
		空気量測定	品質に変化が認められた場合 [試験実施中]		
		コアによる強度試験	品質に異常が認められた場合 [試験実施中]		
		コンクリートの洗い分析試験	[試験実施中]		
25	吹付けコンクリート (N A T M)	塩化物総量規制	配合毎に1回 [試験実施中]	不要	
		コンクリートの圧縮強度試験			
		スランブ試験	品質に変化が認められた場合 [試験実施中]		
		空気量測定			
		コアによる強度試験	品質に異常が認められた場合 [試験実施中]		
26	ロックボルト (N A T M)	モルタルの圧縮強度試験	配合毎に1回 [試験実施中]	不要	
		モルタルのフロー値試験			
		ロックボルトの引抜き試験	適宜		
27	路上再生路盤工 (材料)	修正C B R試験	材料毎に1回 [試験実施中]	不要	
		土の粒度試験			
		土の含水比試験			
		土の液性限界・塑性限界試験			
	路上再生路盤工 (施工)	現場密度の測定	材料毎に1回 [試験実施中]		
		土の一軸圧縮試験			
		C A Eの一軸圧縮試験			
		含水比試験			

番号	工 種	写 真 管 理 項 目			摘 要
		撮影項目	撮影頻度 [時期]	提出頻度	
28	路上表層再生工 (材料)	旧アスファルト針入度	材料毎に1回	不要	
		旧アスファルトの軟化点	[試験実施中]		
	路上表層再生工 (施工)	現場密度の測定	材料毎に1回 [試験実施中]		
		温度測定			
		かきほぐし深さ			
		粒度			
		アスファルト量抽出粒度 分析試験			
29	排水性舗装工・透水性舗 装工(プラント)	粒度	合材の種類毎に1回 [試験実施中]		
		アスファルト量抽出粒度 分析試験			
		温度測定			
		水深ホイールトラッキング 試験			
		ホイールトラッキング試 験			
		ラベリング試験			
		カンタプロ試験			
	排水性舗装工・透水性舗 装工(舗設現場)	温度測定			
		現場透水試験			
		現場密度の測定			
		外観検査			
		30	簡易舗装工	現場密度の測定	合材の種類毎に1回 [試験実施中]
				粒度	
アスファルト量抽出粒度 分析試験					
プルーフローリング					
温度測定					
含水比試験					

番号	工 種	写 真 管 理 項 目			摘 要
		撮影項目	撮影頻度 [時期]	提出頻度	
31	プラント再生舗装工 (プラント)	粒度	合材の種類毎に1回 [試験実施中]	不要	
		再生アスファルト量			
		水深ホイールトラッキング試験			
		ホイールトラッキング試験			
		ラベリング試験			
	プラント再生舗装工 (舗設現場)	外観検査			
		温度測定			
現場密度の測定					
33	ガス切断・切削工	表面粗さ	試験毎に1回 [試験実施中]	不要	
		ノッチ深さ			
		スラグ			
		上縁の溶け			
		平面度			
		ベベル精度			
		真直度			
34	溶接工	引張試験	試験毎に1回 [試験実施中]	不要	
		型曲げ試験			
		衝撃試験			
		マクロ試験			
		非破壊試験			
		突合せ継手の内部欠陥に対する検査			
		外観検査			
		曲げ試験			
		ハンマー打撃試験	外観検査が不合格となったスタッドジベルについて [試験実施中]		
41	遊戯施設整備工 (材料)		材料毎に1回 [試験実施中]	不要	
42	サービス施設整備工 (材料)		材料毎に1回 [試験実施中]	不要	
49	地盤改良 (材料)	骨材のふるい分け試験	材料毎に1回 [試験実施中]	不要	
		土の粒度試験			
		粗骨材の比重及び吸水率試験			

番号	工 種	写 真 管 理 項 目			摘 要
		撮影項目	撮影頻度 [時期]	提出頻度	
50	マット (材料)	引張試験	材料毎に 1 回 [試験実施中]	不要	
		伸び率			
		引裂試験			
		比重試験			
		耐海水試験			
51	控工 (材料)		材料毎に 1 回 [試験実施中]	不要	
52	付属工 (材料)	ゴムの物理試験 (防舷材)	材料毎に 1 回 [試験実施中]	不要	
53	電気防食 (材料)	陽極の重量	材料毎に 1 回 [試験実施中]	不要	
		陽極板の電流効果率等			
54	汚濁防止膜工 (材料)		材料毎に 1 回 [試験実施中]	不要	
55	アンカーボルト工 (材料)		材料毎に 1 回 [試験実施中]	不要	
56	鉄筋挿入工 (ロックボルト工)	鉄筋 (ロックボルト) の 長さ・径	現場搬入時に全数	不要	
		グラウト材のフロー試験	適宜 [試験実施時]		
		グラウト材の圧縮強度試験			
		緊張力確認試験			

出来形管理写真撮影箇所一覧表

※撮影頻度の（ ）は測点間隔25mの場合

編	章	節	条	枝番	工 種	写 真 管 理 項 目			摘 要
						撮影項目	撮影頻度 [時期]	提出頻度	
1 共通編	2 土工	3 河川・海岸・砂防土工	2		掘削工	土質等の判別	地質が変わる毎に1回 [掘削中]	代表箇所 各1枚	
						法長	40m (50m) 又は1 施工 箇所に1回 [掘削後]		
1 共通編	2 土工	3 河川・海岸・砂防土工	3		盛土工	巻出し厚	40m (50m) に1回 [巻出し時]	代表箇所 各1枚	
						締固め状況	転圧機械又は地質が変わ る毎に1回 [締固め時]		
						法長 幅	40m (50m) 又は1 施工 箇所に1回 [施工 後]		
1 共通編	2 土工	3 河川・海岸・砂防土工	4		盛土補強工 (補強土(テールアル メ) 壁工法) (多数アンカー式補強 土工法) (ジオテキスタイルを 用いた補強土工法)	厚さ	40m (50m) 又は1 施工 箇所に1回 [施工 後]	代表箇所 各1枚	
1 共通編	2 土工	3 河川・海岸・砂防土工	5		法面整形工	仕上げ状況 厚さ	40m (50m) 又は1 施工 箇所に1回 [仕上げ時]	代表箇所 各1枚	
1 共通編	2 土工	3 河川・海岸・砂防土工	6		堤防天端工	厚さ 幅	40m (50m) に1回 [施工後]	代表箇所 各1枚	

編	章	節	条	枝番	工 種	写 真 管 理 項 目			摘 要
						撮影項目	撮影頻度 [時期]	提出頻度	
1 共通編	2 土工	4 道路土工	2		掘削工	土質等の判別	地質が変わる毎に1回 [掘削中]	代表箇所 各1枚	
						法長	40m (50m) 又は1施工 箇所に1回 [掘削後]		
1 共通編	2 土工	4 道路土工	3 4		路体盛土工 路床盛土工	巻出し厚	40m (50m) に1回 [巻出し時]	代表箇所 各1枚	
						締固め状況	転圧機械又は地質が変わ る毎に1回 [締固め時]		
						法長 幅	40m (50m) 又は1施工 箇所に1回 [施工後]		
1 共通編	2 土工	4 道路土工	5		法面整形工	仕上げ状況 厚さ	40m (50m) 又は1施工 箇所に1回 [仕上げ時]	代表箇所 各1枚	
1 共通編	3 無筋・鉄筋コンクリート	7 鉄筋工	4	1	組立て	平均間隔	コンクリート打設毎に1 回 (重要構造物かつ主鉄 筋 について適用)	代表箇所 各1枚	
						かぶり	コンクリート打設毎に1 回 (重要構造物かつ主鉄 筋 について適用)		
1 共通編	3 無筋・鉄筋コンクリート	17 既設 RC 構造物への削孔			削孔	深さ	削孔完了時	立ち合い以 外全数	

編 章 節 条	枝 番	工 種	写 真 管 理 項 目			摘 要	
			撮影項目	撮影頻度 [時期]	提出頻度		
3 土 木 工 事 共 通 編	2 一 般 施 工	3 共 通 的 工 種	4	矢板工 [指定仮設・任意仮設は除く] (鋼矢板) (軽量鋼矢板) (コンクリート矢板) (広幅鋼矢板) (可とう鋼矢板)	根入長	40m (50m) 又は1 施 工箇所に1回 [打込前後]	代表箇所 各1枚
					変位	40m (50m) 又は1 施 工箇所に1回 [打込後]	
					数量	全数量 [打込後]	
3 土 木 工 事 共 通 編	2 一 般 施 工	3 共 通 的 工 種	5	縁石工 (縁石・アスカーブ)	施工状況 出来ばえ	1 種別毎に1回 [施工後]	不要
3 土 木 工 事 共 通 編	2 一 般 施 工	3 共 通 的 工 種	6	小型標識工	基礎幅 基礎高さ 根入れ長	基礎タイプ毎5箇所に 1回 [施工後]	不要
3 土 木 工 事 共 通 編	2 一 般 施 工	3 共 通 的 工 種	7	防止柵工 (立入防止柵) (転落 (横断) 防止柵) (車止めポスト)	※基礎幅 ※基礎高さ	1 施工箇所に1回 (※印は現場打ち部 分がある場合) [施工後]	不要
					パイプ取付高	1 施工箇所に1回 [施工後]	
3 土 木 工 事 共 通 編	2 一 般 施 工	3 共 通 的 工 種	8 1	路側防護柵工 (ガードレール)	※基礎幅 ※基礎高さ ※配筋状況	1 施工箇所に1回 (※印は現場打ち部 分がある場合) [施工後]	不要
					ビーム取付高	1 施工箇所に1回 [施工後]	

編 章 節 条	枝番	工 種	写 真 管 理 項 目			摘 要		
			撮影項目	撮影頻度 [時期]	提出頻度			
3 土木工事共通編	2 一般施工	3 共通の工種	8 2	路側防護柵工 (ガードケーブル)	※基礎幅 ※基礎高さ ※基礎延長	1 施工箇所 to 1 回 (※印は現場打ち部 分がある場合) [施工後]	不要	
				ケーブル取付高	1 施工箇所 to 1 回 [施工後]			
3 土木工事共通編	2 一般施工	3 共通の工種	9	区画線工	材料使用量	全数量 [施工前後]	不要	
					施工状況 出来ばえ	施工日に 1 回 [施工前後]		
3 土木工事共通編	2 一般施工	3 共通の工種	10	道路付属物工 (視線誘標) (距離標)	高さ	1 施工箇所 to 1 回 [施工後]	不要	
3 土木工事共通編	2 一般施工	3 共通の工種	11	コンクリート面塗装工	材料使用量 (塗料缶)	全数量 [使用前後]	代表箇所 各 1 枚	
					ケレン状況 (塗替)	スパン毎、部材別 [施工前後]		
					塗装状況	各層毎に 1 回 [塗装後]		
3 土木工事共通編	2 一般施工	3 共通の工種	12 1	プレテンション桁製作工 (購入工) (けた橋)	断面の外形寸法 橋桁のそり 横方 向の曲がり	1 スパンに 1 回 [製作後]	代表箇所 各 1 枚	
3 土木工事共通編	2 一般施工	3 共通の工種	12 2	プレテンション桁製作工 (購入工) (スクラ橋)	断面の外形寸法 橋桁のそり 横方 向の曲がり	1 スパンに 1 回 [製作後]	代表箇所 各 1 枚	

編	章	節	条	枝番	工 種	写 真 管 理 項 目			摘 要
						撮影項目	撮影頻度 [時期]	提出頻度	
3 土木工事共通編	2 一般施工	3 共通の工種	13		ポストテンション桁製作工	シーす、PC鋼材配置状況	桁毎に1回 [打設前]	代表箇所 各1枚	
						幅（上） 幅（下） 高さ	桁毎に1回 [型枠取外後]		
						中詰め及びグラウト状況	1スパンに1回 [施工時]		
3 土木工事共通編	2 一般施工	3 共通の工種	14	1	プレキャストセグメント製作工（購入工）	断面の外形寸法	1スパンに1回 [製作後]	代表箇所 各1枚	
3 土木工事共通編	2 一般施工	3 共通の工種	14	2	プレキャストセグメント主桁組立工	組立状況	1スパンに1回 [組立時]	代表箇所 各1枚	
3 土木工事共通編	2 一般施工	3 共通の工種	15		PCホロースラブ製作工	シーす、PC鋼材配置状況	桁毎に1回 [打設前]	代表箇所 各1枚	
						幅 厚さ	桁毎に1回 [型枠取外し後]		
						中詰め及びグラウト状況	1スパンに1回 [施工時]		
3 土木工事共通編	2 一般施工	3 共通の工種	16	1	PC箱桁製作工	シーす、PC鋼材配置状況	桁毎に1回 [打設前]	代表箇所 各1枚	
						幅（上） 幅（下） 高さ	桁毎に1回 [型枠取外し後]		
						内空幅 円空高さ	桁毎に1回 [型枠設置後]		
						中詰め及びグラウト状況	1スパンに1回 [施工時]		

編	章	節	条	枝番	工 種	写 真 管 理 項 目			摘 要
						撮影項目	撮影頻度 [時期]	提出頻度	
3 土木工事共通編	2 一般施工	3 共通の工種	16	2	PC押出し箱桁製作工	シーす、PC鋼材配置状況	桁毎に1回 [打設前]	代表箇所 各1枚	
						幅(上) 幅(下) 高さ	桁毎に1回 [型枠取外し後]		
						内空幅 円空高さ	桁毎に1回 [型枠設置後]		
						中詰め及びグラウト状況	1スパンに1回 [施工時]		
3 土木工事共通編	2 一般施工	3 共通の工種	17		根固めブロック工	数量	全数量 [製作後]	代表箇所 各1枚	
						ブロックの形状 寸法	形状寸法変わる毎に1回 [製作後]		
3 土木工事共通編	2 一般施工	3 共通の工種	18		沈床工	格子寸法 厚さ 割 石状況 幅	40m (50m) 又は1施工 箇所に1回 [施工後]	代表箇所 各1枚	
3 土木工事共通編	2 一般施工	3 共通の工種	19		捨石工	幅	40m (50m) 又は1施工 箇所に1回 [施工後]	代表箇所 各1枚	
3 土木工事共通編	2 一般施工	3 共通の工種	22		階段工	幅 高さ 長さ	1施工箇所に1回 [施工後]	代表箇所 各1枚	

編	章	節	条	枝番	工 種	写 真 管 理 項 目			摘 要
						撮影項目	撮影頻度 [時期]	提出頻度	
3	2	3	26	1	巨石張り、巨石積み	胴込裏込厚	40m (50m) 又は1施工箇所 に1回 [施工中]	代表箇所 各1枚	
						法長	40m (50m) 又は1施工箇所 に1回 [施工後]		
3	2	3	26	2	かごマット	高さ 法長	40m (50m) 又は1施工 箇所に1回 [施工後]	代表箇所 各1枚	
3	2	3	27	1	じゃかご	法長 厚さ	40m (50m) 又は1施工 箇所に1回 [施工後]	代表箇所 各1枚	
3	2	3	27	2	ふとんかご、かご枠	高さ	40m (50m) 又は1施工 箇所に1回 [施工後]	代表箇所 各1枚	
3	2	3	28		プレキャストカルバート工 (プレキャストボックス工) (プレキャストパイプ工)	据付状況	40m (50m) 又は1施工 箇所に1回 [施工中]	代表箇所 各1枚	
						※幅 ※高さ	40m (50m) 又は1施工 箇所に1回 (※印は場 所打ちのある場合) [埋戻し前]		
3	2	3	29	1	側溝工 (プレキャストU型側溝) (L型側溝) (自由勾配側溝) (管渠)	据付状況	40m (50m) 又は1施工 箇所に1回 [埋戻し前]	不要	

編	章	節	条	枝番	工 種	写 真 管 理 項 目			摘 要
						撮影項目	撮影頻度 [時期]	提出頻度	
3	2	3	29	2	場所打水路工	厚さ 幅 高さ	40m (50m) 又は1施工 箇所に1回 [型枠取外し後]	代表箇所 各1枚	
3	2	3	29	3	管渠工	幅 高さ	40m (50m) 又は1施工 箇所に1回 [埋戻し前]	不要	
3	2	3	30		集水枿工	厚さ 幅 高さ	1 施工箇所に1回 [型枠取外し後]	不要	
3	2	3	31		現場塗装工	材料使用量 (塗料缶)	全数量 [使用前後]	代表箇所 各1枚	
						ケレン状況 (塗替)	スパン毎、部材別 [施工前後]		
						塗装状況	各層毎1スパンに1回 [塗装後]		
3	2	4	1		一般事項 (切込砂利) (砕石基礎工) (割ぐり石基礎工) (均しコンクリート)	幅 高さ	40m (50m) 又は1施工 箇所に1回 [施工後]	不要	
3	2	4	3	1	基礎工 (護岸) (プレキャスト)	幅 高さ	40m (50m) 又は1施工 箇所に1回 [型枠取外し後]	代表箇所 各1枚	

編	章	節	条	枝番	工 種	写 真 管 理 項 目			摘 要
						撮影項目	撮影頻度 [時期]	提出頻度	
3	2	4	3	2	基礎工 (護岸) (プレキャスト)	据付状況	40m (50m) 又は1 施工 箇所にて1回 [施工後]	代表箇所 各1枚	
3	2	4	4		既製杭工 (既製コンクリート杭) (鋼管杭) (H鋼杭)	偏心量	1 施工箇所にて1回 [打込後]	代表箇所 各1枚	
						根入長	1 施工箇所にて1回 [打込前]		
						数量	全数量 [打込後]		
						杭頭処理状況	1 施工箇所にて1回 [処理前、中、後]		
3	2	4	5		場所打杭工	根入長	1 施工箇所にて1回 [施工中]	代表箇所 各1枚	
						偏心量	1 施工箇所にて1回 [打込後]		
						数量、杭径	全数量 [打込後]		
						杭頭処理状況	1 施工箇所にて1回 [処理前、中、後]		
						鉄筋組立状況	1 施工箇所にて1回 [組立後]		
3	2	4	6		深礎工	根入長	全数量 [掘削後]	代表箇所 各1枚	
						偏心量 数量	全数量 [施工後]		
						ライナープレ- ト設置状況	1 施工箇所にて1回 [掘削後]		
						土質	土質の変わる毎に1回 [掘削中]		
						鉄筋組立状況	全数量 [組立後]		

編	章	節	条	枝番	工 種	写 真 管 理 項 目			摘 要
						撮影項目	撮影頻度 [時期]	提出頻度	
3 土木工事共通編	2 一般施工	4 基礎工	7		オープンケーソン基礎工	沓	1基毎に1回 [据付後]	全枚数	
						ケーソンの長さ ケーソンの幅 ケーソンの高さ ケーソンの壁厚 偏心量 鉄筋組 立状況	1ロット毎に1回 [設置後及び型枠取外 し後]		
						載荷状況	1基に1回 [載荷時]		
						封鎖コンクリート 打設状況 中埋状況	1基に1回 [施工時]		
3 土木工事共通編	2 一般施工	4 基礎工	8		ニューマチックケーソン 基礎工	沓	1基毎に1回 [据付後]	全枚数	
						ケーソンの長さ ケーソンの幅 ケーソンの高さ ケーソンの壁厚 偏心量 鉄筋組 立状況	1ロット毎に1回 [設置後及び型枠取外 し後]		
						載荷状況	1基に1回 [載荷時]		
						封鎖コンクリート 打設状況 中埋状況	1基に1回 [施工時]		
3 土木工事共通編	2 一般施工	4 基礎工	9		鋼管矢板基礎工	沓	1基毎に1回 [据付後]	全枚数	
						根入長 偏心量 鉄筋 組立状況	1基毎に1回 [設置後]		
						載荷状況	1基に1回 [載荷時]		
						封鎖コンクリート 打設状況 中埋状況	1基に1回 [施工時]		

編	章	節	条	枝番	工 種	写 真 管 理 項 目			摘 要
						撮影項目	撮影頻度 [時期]	提出頻度	
3 土木工事共通編	2 一般施工	5 石・ブロック積	3	1	コンクリートブロック工 (コンクリートブロック積) (コンクリートブロック張り)	厚さ (裏込)	40m (50m) 又は1 施工 箇所 to 1回 [施工中]	代表箇所 各1枚	
						法長 厚さ (ブロック 積張)	40m (50m) 又は1 施工 箇所 to 1回 [施工後]		
3 土木工事共通編	2 一般施工	5 石・ブロック積	3	2	コンクリートブロック工 (連節ブロック張り)	法長	40m (50m) 又は1 施工 箇所 to 1回 [施工後] ただし、根入部は40mに 1回	代表箇所 各1枚	
3 土木工事共通編	2 一般施工	5 石・ブロック積	3	3	コンクリートブロック工 (天端保護ブロック)	幅	40m (50m) 又は1 施工 箇所 to 1回 [施工後]	代表箇所 各1枚	
3 土木工事共通編	2 一般施工	5 石・ブロック積	4		緑化ブロック工	厚さ (裏込)	40m (50m) 又は1 施工 箇所 to 1回 [施工中]	代表箇所 各1枚	
						法長 厚さ (ブロック)	40m (50m) 又は1 施工 箇所 to 1回 [施工後] ただし、根入部は40mに 1回		
3 土木工事共通編	2 一般施工	5 石・ブロック積	5		石積 (張)工	厚さ (裏込)	40m (50m) 又は1 施工 箇所 to 1回 [施工中]	代表箇所 各1枚	
						法長 厚さ (石積・張)	40m (50m) 又は1 施工 箇所 to 1回 [施工後] ただし、根入部は40mに 1回		

編 章 節 条	枝番	工 種	写 真 管 理 項 目			摘 要	
			撮影項目	撮影頻度 [時期]	提出頻度		
3 土木工事共通編	2 一般施工	6 一般舗装工	7 1	アスファルト舗装工 (下層路盤工)	敷均し厚さ	各層毎200mに1回	代表箇所 各1枚
					転圧状況	[施工中]	
					整正状況	各層毎200mに1回 [整正後]	
					厚さ	各層毎1,000㎡に1回 [整正後]	
3 土木工事共通編	2 一般施工	6 一般舗装工	7 2	アスファルト舗装工 (上層路盤工) 粒度調整路盤工	敷均し厚さ	各層毎200mに1回	代表箇所 各1枚
					転圧状況	[施工中]	
					整正状況	各層毎200mに1回 [整正後]	
					厚さ	各層毎1,000㎡に1回 [整正後]	
3 土木工事共通編	2 一般施工	6 一般舗装工	7 3	アスファルト舗装工 (上層路盤工) セメント(石灰)安定処理工	敷均し厚さ	各層毎200mに1回	代表箇所 各1枚
					転圧状況	[施工中]	
					整正状況	各層毎200mに1回 [整正後]	
					厚さ	1,000㎡に1回 [整正後] ※コアを採取した場合は 写真不要	
3 土木工事共通編	2 一般施工	6 一般舗装工	7 4	アスファルト舗装工 (加熱アスファルト安定処 理工)	敷均し厚さ	各層毎200mに1回	代表箇所 各1枚
					転圧状況	[施工中]	
					整正状況	各層毎200mに1回 [整正後]	
					幅	各層毎40m(50m)に1回 [整正後]	

編	章	節	条	枝番	工 種	写 真 管 理 項 目			摘 要
						撮影項目	撮影頻度 [時期]	提出頻度	
3 土木 工事 共通 編	2 一般 施工	6 一般 舗装 工	7	5	アスファルト舗装工 (基層工)	整正状況	200mに1回 [整正後]	代表箇所 各1枚	
						タックコート、 プライムコート	各層毎に1回 [散布時]		
						幅	各層毎40m (50m) に1回 [整正後]		
3 土木 工事 共通 編	2 一般 施工	6 一般 舗装 工	7	6	アスファルト舗装工 (表層工)	整正状況	200mに1回 [整正後]	代表箇所 各1枚	
						タックコート、 プライムコート	各層毎に1回 [散布時]		
						平坦性	1工事1回 [実施中]		
3 土木 工事 共通 編	2 一般 施工	6 一般 舗装 工	8	1	半たわみ性舗装工 (下層路盤工)	敷均し厚さ 転圧状況	各層毎200mに1回 [施工中]	代表箇所 各1枚	
						整正状況	各層毎200mに1回 [整正後]		
						厚さ	各層毎1,000㎡に1回 [整正後]		
						幅	各層毎40m (50m) に1回 [整正後]		
3 土木 工事 共通 編	2 一般 施工	6 一般 舗装 工	8	2	半たわみ性舗装工 (上層路盤工) 粒度調整路盤工	敷均し厚さ 転圧状況	各層毎200mに1回 [施工中]	代表箇所 各1枚	
						整正状況	各層毎200mに1回 [整正後]		
						厚さ	各層毎1,000㎡に1回 [整正後]		
						幅	各層毎40m (50m) に1回 [整正後]		
3 土木 工事 共通 編	2 一般 施工	6 一般 舗装 工	8	3	半たわみ性舗装工 (上層路盤工) セメント (石灰) 安 定 処理工	敷均し厚さ 転圧状況	各層毎200mに1回 [施工中]	代表箇所 各1枚	
						整正状況	各層毎200mに1回 [整正後]		
						厚さ	各層毎1,000㎡に1回 [整正後] ※コアを採取した場合は 写真不要		
						幅	各層毎40m (50m) に1回 [整正後]		

編	章	節	条	枝番	工 種	写 真 管 理 項 目			摘 要
						撮影項目	撮影頻度 [時期]	提出頻度	
3 土木工事共通編	2 一般施工	6 一般舗装工	8	4	半たわみ性舗装工（加熱アスファルト安定処理工）	敷均し厚さ	各層毎200mに1回 [施工中]	代表箇所 各1枚	
						転圧状況			
						幅	各層毎200mに1回 [修正後]		
3 土木工事共通編	2 一般施工	6 一般舗装工	8	5	半たわみ性舗装工（基層工）	修正状況	200mに1回 [修正後]	代表箇所 各1枚	
						タックコート、プライムコート	各層毎に1回 [散布時]		
3 土木工事共通編	2 一般施工	6 一般舗装工	8	6	半たわみ性舗装工（表層工）	修正状況	200mに1回 [修正後]	代表箇所 各1枚	
						タックコート、プライムコート	各層毎に1回 [散布時]		
						浸透性ミルク注入状況	200mに1回 [注入時]		
						平坦性	1工事1回 [実施中]		
3 土木工事共通編	2 一般施工	6 一般舗装工	9	1	排水性舗装工（下層路盤工）	敷均し厚さ	各層毎200mに1回 [施工中]	代表箇所 各1枚	
						転圧状況			
						修正状況	各層毎200mに1回 [修正後]		
						厚さ	各層毎1,000㎡に1回 [修正後]		
3 土木工事共通編	2 一般施工	6 一般舗装工	9	2	排水性舗装工（上層路盤工） 粒度調整路盤工	敷均し厚さ	各層毎200mに1回 [施工中]	代表箇所 各1枚	
						転圧状況			
						修正状況	各層毎200mに1回 [修正後]		
						厚さ	各層毎1,000㎡に1回 [修正後]		
3 土木工事共通編	2 一般施工	6 一般舗装工	9	2	排水性舗装工（上層路盤工） 粒度調整路盤工	幅	各層毎40m（50m）に1回 [修正後]	代表箇所 各1枚	
						敷均し厚さ	各層毎200mに1回 [施工中]		
						転圧状況			
						修正状況	各層毎200mに1回 [修正後]		
3 土木工事共通編	2 一般施工	6 一般舗装工	9	2	排水性舗装工（上層路盤工） 粒度調整路盤工	厚さ	各層毎1,000㎡に1回 [修正後]	代表箇所 各1枚	
						幅	各層毎40m（50m）に1回 [修正後]		
						敷均し厚さ	各層毎200mに1回 [施工中]		
						転圧状況			
3 土木工事共通編	2 一般施工	6 一般舗装工	9	2	排水性舗装工（上層路盤工） 粒度調整路盤工	修正状況	各層毎200mに1回 [修正後]	代表箇所 各1枚	
						厚さ	各層毎1,000㎡に1回 [修正後]		
						幅	各層毎40m（50m）に1回 [修正後]		
						敷均し厚さ	各層毎200mに1回 [施工中]		
転圧状況									

編	章	節	条	枝番	工 種	写 真 管 理 項 目			摘 要
						撮影項目	撮影頻度 [時期]	提出頻度	
3 土木工事共通編	2 一般施工	6 一般舗装工	9	3	排水性舗装工 (上層路盤工) セメント(石灰)安定処理工	敷均し厚さ	各層毎200mに1回 [施工中]	代表箇所 各1枚	
						転圧状況			
						厚さ	各層毎200mに1回 [修正後]		
						幅	各層毎1,000㎡に1回 [修正後] ※コアを採取した場合は 写真不要		
3 土木工事共通編	2 一般施工	6 一般舗装工	9	5	排水性舗装工 (基層工)	厚さ	各層毎200mに1回 [修正後]	代表箇所 各1枚	
						転圧状況			
3 土木工事共通編	2 一般施工	6 一般舗装工	9	6	排水性舗装工 (表層工)	厚さ	各層毎200mに1回 [修正後]	代表箇所 各1枚	
						転圧状況			
						幅			
3 土木工事共通編	2 一般施工	6 一般舗装工	10	1	透水性舗装工 (路盤工)	厚さ	各層毎200mに1回 [修正後]	代表箇所 各1枚	
						転圧状況			
						幅			
3 土木工事共通編	2 一般施工	6 一般舗装工	10	2	透水性舗装工 (表層工)	厚さ	各層毎200mに1回 [修正後]	代表箇所 各1枚	
						転圧状況			
						幅			
3 土木工事共通編	2 一般施工	6 一般舗装工	10	2	透水性舗装工 (表層工)	厚さ	各層毎200mに1回 [修正後]	代表箇所 各1枚	
						転圧状況			
						幅			

編	章	節	条	枝番	工 種	写 真 管 理 項 目			摘 要
						撮影項目	撮影頻度 [時期]	提出頻度	
3 土木工事共通編	2 一般施工	6 一般舗装工	11	1	グースアスファルト舗装工 (加熱アスファルト安定処理工)	敷均し厚さ 転圧状況	各層毎200mに1回 [施工中]	代表箇所 各1枚	
						整正状況	各層毎200mに1回 [整正後]		
						幅	各層毎40m (50m) に1回 [整正後]		
3 土木工事共通編	2 一般施工	6 一般舗装工	11	2	グースアスファルト舗装工 (基層工)	整正状況	200mに1回 [整正後]	代表箇所 各1枚	
						タックコート、 プライムコート	各層毎に1回 [散布時]		
3 土木工事共通編	2 一般施工	6 一般舗装工	11	3	グースアスファルト舗装工 (表層工)	整正状況	200mに1回 [整正後]	代表箇所 各1枚	
						タックコート、 プライムコート	各層毎に1回 [散布時]		
						平坦性	1工事1回 [実施中]		
3 土木工事共通編	2 一般施工	6 一般舗装工	12	1	コンクリート舗装工 (下層路盤工)	敷均し厚さ 転圧状況	各層毎200mに1回 [施工中]	代表箇所 各1枚	
						整正状況	各層毎200mに1回 [整正後]		
						厚さ	各層毎1,000㎡に1回 [整正後]		
						幅	各層毎40m (50m) に1回 [整正後]		
3 土木工事共通編	2 一般施工	6 一般舗装工	12	2	コンクリート舗装工 (粒度調整路盤工)	敷均し厚さ 転圧状況	各層毎200mに1回 [施工中]	代表箇所 各1枚	
						整正状況	各層毎200mに1回 [整正後]		
						厚さ	各層毎1,000㎡に1回 [整正後]		
						幅	各層毎40m (50m) に1回 [整正後]		

編	章	節	条	枝番	工 種	写 真 管 理 項 目			摘 要
						撮影項目	撮影頻度 [時期]	提出頻度	
3 土木工事共通編	2 一般施工	6 一般舗装工	12	3	コンクリート舗装工 (セメント(石灰・瀝青) 安定処理工)	敷均し厚さ	各層毎200mに1回 [施工中]	代表箇所 各1枚	
						転圧状況			
						整正状況	各層毎200mに1回 [整正後]		
						厚さ	1,000㎡に1回 [整正後] ※コアを採取した場合は 写真不要		
						幅	各層毎40m (50m) に1回 [整正後]		
3 土木工事共通編	2 一般施工	6 一般舗装工	12	4	コンクリート舗装工 (アスファルト中間層)	整正状況	400mに1回 [整正後]	代表箇所 各1枚	
						タックコート、 プライムコー ト	各層毎に1回 [散布時]		
						幅	各層毎40m (50m) に1回 [整正後]		
3 土木工事共通編	2 一般施工	6 一般舗装工	12	5	コンクリート舗装工 (コンクリート舗装版 工)	石粉、 プライムコー ト	各層毎に1回 [散布時]	代表箇所 各1枚	
						スリップバー、 タイバー寸 法、位置	40m (50m) に1回 [据付後]		
						鉄網寸法 位置	40m (50m) に1回 [据付後]		
						平坦性	1 工事 1 回 [実施中]		
						厚さ	各層毎40m (50m) に1回 [型枠据付後]		
						目地段差	1 工事に1回		
3 土木工事共通編	2 一般施工	6 一般舗装工	12	6	コンクリート舗装工 (転圧コンクリート版 工) 下層路盤工	敷均し厚さ	各層毎200mに1回 [施工中]	代表箇所 各1枚	
						転圧状況			
						整正状況	各層毎200mに1回 [整正後]		
						厚さ	各層毎1,000㎡に1回 [整正後]		
						幅	各層毎40m (50m) に1回 [整正後]		

編	章	節	条	枝番	工 種	写 真 管 理 項 目			摘 要
						撮影項目	撮影頻度 [時期]	提出頻度	
3 土木 工事 共通編	2 一般 施工	6 一般 舗装 工	12	7	コンクリート舗装工 (転圧コンクリート版工) 粒度調整路盤工	敷均し厚さ	各層毎200mに1回 [施工中]	代表箇所 各1枚	
						転圧状況			
						整正状況	各層毎200mに1回 [整正後]		
						厚さ	各層毎1,000㎡に1回 [整正後]		
						幅	各層毎40m (50m) に1回 [整正後]		
3 土木 工事 共通編	2 一般 施工	6 一般 舗装 工	12	8	コンクリート舗装工 (転圧コンクリート版工) セメント(石灰・瀝青)安 定処理工	敷均し厚さ	各層毎200mに1回 [施工中]	代表箇所 各1枚	
						転圧状況			
						整正状況	各層毎200mに1回 [整正後]		
						厚さ	1,000㎡に1回 [整正後] ※コアを採取した場合は 写真不要		
						幅	各層毎40m (50m) に1回 [整正後]		
3 土木 工事 共通編	2 一般 施工	6 一般 舗装 工	12	9	コンクリート舗装工 (転圧コンクリート版工) アスファルト中間層	整正状況	200mに1回 [整正後]	代表箇所 各1枚	
						タックコート、 プライムコート	各層毎に1回 [散布時]		
						幅	各層毎40m (50m) に1回 [整正後]		
3 土木 工事 共通編	2 一般 施工	6 一般 舗装 工	12	10	コンクリート舗装工 (転圧コンクリート版工)	敷均し厚さ	200mに1回 [施工中]	代表箇所 各1枚	
						転圧状況			
						厚さ	各層毎40m (50m) に1回 [型枠据付後]		
						平坦性	1 工事 1 回 [実施中]		

編	章	節	条	枝番	工 種	写 真 管 理 項 目			摘 要
						撮影項目	撮影頻度 [時期]	提出頻度	
3 土木 工事 共通 編	2 一般 施工	6 一般 舗装 工	13	1	薄層カラー舗装工 (下層路盤工)	敷均し厚さ	各層毎200mに1回 [施工中]	代表箇所 各1枚	
						転圧状況			
						整正状況	各層毎200mに1回 [整正後]		
						厚さ			
幅	各層毎40m (50m) に1回 [整正後]								
幅									
3 土木 工事 共通 編	2 一般 施工	6 一般 舗装 工	13	2	薄層カラー舗装工 (上層路盤工) 粒度調整路盤工	敷均し厚さ	各層毎200mに1回 [施工中]	代表箇所 各1枚	
						転圧状況			
						整正状況	各層毎200mに1回 [整正後]		
						厚さ			
幅	各層毎40m (50m) に1回 [整正後]								
幅									
3 土木 工事 共通 編	2 一般 施工	6 一般 舗装 工	13	3	薄層カラー舗装工 (上層路盤工) セメント(石灰)安定 処理工	敷均し厚さ	各層毎200mに1回 [施工中]	代表箇所 各1枚	
						転圧状況			
						整正状況	各層毎200mに1回 [整正後]		
						厚さ			
幅	各層毎40m (50m) に1回 [整正後]								
幅									
3 土木 工事 共通 編	2 一般 施工	6 一般 舗装 工	13	4	薄層カラー舗装工 (加熱アスファルト安 定処理工)	敷均し厚さ	各層毎200mに1回 [施工中]	代表箇所 各1枚	
						転圧状況			
						整正状況	各層毎200mに1回 [整正後]		
						幅			
幅	各層毎40m (50m) に1回 [整正後]								
幅									

編	章	節	条	枝番	工 種	写 真 管 理 項 目			摘 要
						撮影項目	撮影頻度 [時期]	提出頻度	
3 土木工事共通編	2 一般施工	6 一般舗装工	13	5	薄層カラー舗装工 (基層工)	整正状況	200mに1回 [整正後]	代表箇所 各1枚	
						タックコート、 プライムコート	各層毎に1回 [散布時]		
						厚さ	1,000㎡に1回 [整正後]		
						幅	各層毎40m (50m) に1回 [整正後]		
3 土木工事共通編	2 一般施工	6 一般舗装工	14	1	ブロック舗装工 (下層路盤工)	敷均し厚さ 転圧状況	各層毎200mに1回 [施工中]	代表箇所 各1枚	
						整正状況	各層毎200mに1回 [整正後]		
						厚さ	各層毎1,000㎡に1回 [整正後]		
						幅	各層毎40m (50m) に1回 [整正後]		
3 土木工事共通編	2 一般施工	6 一般舗装工	14	2	ブロック舗装工 (上層路盤工) 粒度調整路盤工	敷均し厚さ 転圧状況	各層毎200mに1回 [施工中]	代表箇所 各1枚	
						整正状況	各層毎200mに1回 [整正後]		
						厚さ	各層毎1,000㎡に1回 [整正後]		
						幅	各層毎40m (50m) に1回 [整正後]		
3 土木工事共通編	2 一般施工	6 一般舗装工	15		路面切削工	幅 厚さ	1 施工箇所に1回 [施工後]	代表箇所 各1枚	
3 土木工事共通編	2 一般施工	6 一般舗装工	16		舗装打換え工	幅 延長 厚さ	1 施工箇所に1回 [施工後]	代表箇所 各1枚	

編	章	節	条	枝番	工種	写真管理項目			摘要
						撮影項目	撮影頻度 [時期]	提出頻度	
3 土木工事共通編	2 一般施工	6 一般舗装工	17		オーバーレイ工	平坦性	1 施工箇所 に 1 回 [施工後]	代表箇所 各 1 枚	
						タックコート	各層毎に 1 回 [散布時]		
						整正状況	200mに 1 回 [施工後]		
3 土木工事共通編	2 一般施工	7 地盤改良工	2		路床安定処理工	施工厚さ 幅	40m (50m) に 1 回 [施工後]	代表箇所 各 1 枚	
3 土木工事共通編	2 一般施工	7 地盤改良工	3		置換工	置換厚さ 幅	40m (50m) 又は 1 施工 箇所に 1 回 [施工後]	代表箇所 各 1 枚	
3 土木工事共通編	2 一般施工	7 地盤改良工	5		パイルネット工	厚さ 幅	40m (50m) 又は 1 施工 箇所に 1 回 [施工後]	代表箇所 各 1 枚	
3 土木工事共通編	2 一般施工	7 地盤改良工	7 8		バーチカルドレーン工 (サンドドレーン工) (ペーパードレーン工) (袋詰式サンドドレーン工) 締固め改良工 (サンドコンパクション パイル工)	打込長さ 施工状況 出来ばえ	200㎡又は 1 施工箇所に 1 回 [打込み前後、施工中]	代表箇所 各 1 枚	
						杭径 位置・間隔	200㎡又は 1 施工箇所に 1 回 [打込後]		
						砂の投入量	全数量 [打込前後]		

編	章	節	条	枝番	工 種	写 真 管 理 項 目			摘 要
						撮影項目	撮影頻度 [時期]	提出頻度	
3	2	7	9		固結工 (粉末噴射攪拌工) (高圧噴射攪拌工) (スラリー攪拌工) (生石灰パイル工)	位置・間隔 抗径 深度	1 施工箇所 に 1 回 [打込後]	代表箇所 各 1 枚	
3	2	10	5	1	土留・仮締切工 (H鋼杭)(鋼 矢板)	変位 根入長	40m (50m) 又は 1 施工 箇所に 1 回 [打込前]	代表箇所 各 1 枚	
						数量	全数量 [打込後]		
3	2	10	5	2	土留・仮締切工 (アンカー工)	削孔深さ	1 施工箇所に 1 回 [削孔後]	代表箇所 各 1 枚	
						配置誤差	1 施工箇所に 1 回 [施工後]		
3	2	10	5	3	土留・仮締切工 (連節ブロック張り工)	法長	40m (50m) 又は 1 施工 箇所に 1 回 [施工後] ただし、根入部は40mに 1 回	代表箇所 各 1 枚	
3	2	10	5	4	土留・仮締切工 (締切盛土)	天端幅 法長	40m (50m) 又は 1 施工 箇所に 1 回 [施工後]	代表箇所 各 1 枚	
3	2	10	5	5	土留・仮締切工 (中詰盛土)	施工状況 出来ばえ	40m (50m) 又は 1 施工 箇所に 1 回 [施工後]	代表箇所 各 1 枚	
3	2	10	9		地中連続壁工 (壁式)	連壁の長さ 変位	40m (50m) 又は 1 施工 箇所に 1 回 [施工後]	代表箇所 各 1 枚	

編 章 節 条	枝 番	工 種	写 真 管 理 項 目			摘 要			
			撮影項目	撮影頻度 [時期]	提出頻度				
3 土木工事共通編	2 一般施工	10 仮設工	10	地中連続壁工 (柱列式)	連壁の長さ 変位	40m (50m) 又は1施工 箇所へ1回 [施工後]	代表箇所 各1枚		
3 土木工事共通編	2 一般施工	10 仮設工	22	法面吹付工		第1編3-3-6吹付工 に準ずる			
3 土木工事共通編	2 一般施工	12 工場製作工	1	1	鋳造費 (金属支承工)	製作状況	適宜 [製作中]	代表箇所 各1枚	
3 土木工事共通編	2 一般施工	12 工場製作工	1	2	鋳造費 (大型ゴム支承工)	製作状況	適宜 [製作中]	代表箇所 各1枚	
3 土木工事共通編	2 一般施工	12 工場製作工	1	3	仮設材製作工	原寸状況	1橋に1回又は1工事に 1回 [原寸時]	代表箇所 各1枚	
						製作状況	適宜 [製作中]		
3 土木工事共通編	2 一般施工	12 工場製作工	1	4	刃口金物製作工	刃口高さ 外周長	1施工箇所へ1回 [仮組立時]	代表箇所 各1枚	
3 土木工事共通編	2 一般施工	12 工場製作工	4		検査路製作工	原寸状況	1橋に1回又は1工事に 1回 [原寸時]	代表箇所 各1枚	
						製作状況	適宜 [製作中]		

編 章 節 条	枝 番	工 種	写 真 管 理 項 目			摘 要	
			撮影項目	撮影頻度 [時期]	提出頻度		
3 土木 工事 共通 編	2 一般 施工	12 工場 製作 工	5	鋼製伸縮継手製作工	原寸状況	1橋に1回又は1工事に 1回 [原寸時]	代表箇所 各1枚
					製作状況	適宜 [製作中]	
					仮組立寸法	1橋に1回又は1工事に 1回 [仮組立時]	
3 土木 工事 共通 編	2 一般 施工	12 工場 製作 工	6	落橋防止装置製作工	原寸状況	1橋に1回又は1工事に 1回 [原寸時]	代表箇所 各1枚
					製作状況	適宜 [製作中]	
3 土木 工事 共通 編	2 一般 施工	12 工場 製作 工	7	橋梁用防護柵製作工	原寸状況	1橋に1回又は1工事に 1回 [原寸時]	代表箇所 各1枚
					製作状況	適宜 [製作中]	
3 土木 工事 共通 編	2 一般 施工	12 工場 製作 工	8	アンカーフレーム製作工	仮組立寸法 (撮影項目は 適宜)	1橋に1回又は1工事に 1回 [仮組立時]	代表箇所 各1枚
3 土木 工事 共通 編	2 一般 施工	12 工場 製作 工	9	プレビーム用桁製作工	原寸状況	1橋に1回又は1工事に 1回 [原寸時]	代表箇所 各1枚
					製作状況	適宜 [製作中]	
					仮組立寸法	1橋に1回又は1工事に 1回 [仮組立時]	
3 土木 工事 共通 編	2 一般 施工	12 工場 製作 工	10	鋼製排水管製作工	原寸状況	1橋に1回又は1工事に 1回 [原寸時]	代表箇所 各1枚
					製作状況	適宜 [製作中]	

編	章	節	条	枝番	工 種	写 真 管 理 項 目			摘 要
						撮影項目	撮影頻度 [時期]	提出頻度	
3	2	13	1		架設工 (鋼橋) (クレーン架設) (ケーブルクレーン架設) (ケーブルエレクション架設) (架設桁架設) (送出し架設) (トラベラークレーン 架設)	架設状況	架設工法が変わる毎に 1回 [架設中]	代表箇所 各1枚	
3	2	14	2	1	植生工 (種子吹付工) (張芝工) (筋芝工) (市松芝工) (植生ネット工) (種子帯工) (人工張芝工) (植生穴工) 植生筋工	材料使用量	1工事に1回 [混合前]	代表箇所 各1枚	
						土羽土の厚さ	40m (50m) 又は1施工 箇所に1回 [施工中]		
						法長	40m (50m) 又は1施工 箇所に1回 [施工後]		
3	2	14	2	2	植生工 (厚層基材吹工) (客土吹付工)	清掃状況	40m (50m) 又は1施工 箇所に1回 [清掃後]	代表箇所 各1枚	
						ラス鉄網の重ね 合せ寸法	40m (50m) 又は1施工 箇所に1回 [吹付前]		
						厚さ (検測孔)	200㎡又は1施工箇所に 1回 [吹付後]		
						法長	40m (50m) 又は1施工 箇所に1回 [施工後]		
						材料使用量	1工事に1回 [混合前]		
3	2	14	3		吹付工 (コンクリート) (モルタル)	清掃状況	40m (50m) 又は1施工 箇所に1回 [清掃後]	代表箇所 各1枚	
						ラス鉄網の重ね 合せ寸法	40m (50m) 又は1施工 箇所に1回 [吹付前]		
						法長	40m (50m) 又は1施工 箇所に1回 [施工後]		
						厚さ (検測孔)	200㎡又は1施工箇所に 1回 [吹付後]		

編	章	節	条	枝番	工 種	写 真 管 理 項 目			摘 要
						撮影項目	撮影頻度 [時期]	提出頻度	
3	2	14	4	1	法枠工 (現場打法枠工) (現場吹付法枠工)	法長、 幅、高さ 吹付枠中心間隔	40m (50m) 又は1 施工 箇所へ1回 [施工後]	代表箇所 各1枚	
3	2	14	4	2	法枠工 (プレキャスト法枠工)	法長	40m (50m) 又は1 施工 箇所へ1回 [施工後]	代表箇所 各1枚	
3	2	14	6		アンカー工	削孔深さ	1 施工箇所へ1回 [削孔後]	代表箇所 各1枚	
						配置誤差	1 施工箇所へ1回 [施工後]		
3	2	3	26	2	かごマット	高さ 法長	40m (50m) 又は1 施工 箇所へ1回 [施工後]	代表箇所 各1枚	
3	2	3	27	1	じゃかご	法長 厚さ	40m (50m) 又は1 施工 箇所へ1回 [施工後]	代表箇所 各1枚	
3	2	3	27	2	ふとんかご、かご枠	高さ	40m (50m) 又は1 施工 箇所へ1回 [施工後]	代表箇所 各1枚	
3	2	15	1		場所打擁壁工	裏込厚さ	40m (50m) 又は1 施工 箇所へ1回 [施工中]	代表箇所 各1枚	
						厚さ 幅 高さ	40m (50m) 又は1 施工 箇所へ1回 [型枠取外し後]		

編	章	節	条	枝番	工 種	写 真 管 理 項 目			摘 要
						撮影項目	撮影頻度 [時期]	提出頻度	
3	2	15	2		プレキャスト擁壁工	据付状況	40m (50m) 又は1 施工箇所 に1回 [埋戻し前]	代表箇所 各1枚	
3	2	15	4		井桁ブロック工	裏込厚さ	40m (50m) 又は1 施工 箇所 に1回 [施工中]	代表箇所 各1枚	
						法長 厚さ	40m (50m) 又は1 施工 箇所 に1回 [施工後]		
3	2	16	3		浚渫船運転工 (ポンプ浚渫船) (グラブ船) (バックホー浚渫船)	運転状況	1 施工箇所に1回 [施工後]	代表箇所 各1枚	
3	2	18	1		床版・横組工	幅 厚さ 鉄筋の 有効高さ 鉄 筋のかぶり 鉄筋間隔	1 スパンに1回 [打設前後]	代表箇所 各1枚	
6	1	10	8		杭出し水制工	径 杭長	1 施工箇所に1回 [打込み前]	代表箇所 各1枚	
						幅 方向	1 施工箇所に1回 [施工後]		
6	1	13	3		配管工	配管状況	40m (50m) 又は1 施工 箇所 に1回 [施工後]	不要	

編	章	節	条	枝番	工 種	写 真 管 理 項 目			摘 要	
						撮影項目	撮影頻度 [時期]	提出頻度		
6	河川編	1 築堤・護岸	13 光ケーブル配管工	4		ハンドホール工	厚さ 幅 高さ	40m (50m) 又は1施工箇所 に1回 [施工後]	不要	
6	河川編	3 樋門・樋管	5 樋門・樋管本体工	6	1	函渠工 (本体工)	厚さ 幅 内 空幅 内空高	1 施工箇所に1回 [型枠取外し後]	代表箇所 各1枚	
6	河川編	3 樋門・樋管	5 樋門・樋管本体工	6	2	函渠工 (ヒューム管) (PC管) (コルゲートパイプ) (ダクタイル鋳鉄管)	据付状況	40m (50m) 又は1施工 箇所に1回 [巻立前]	不要	
6	河川編	3 樋門・樋管	5 樋門・樋管本体工	7		翼壁工	厚さ 幅 高さ	1 施工箇所に1回 [型枠取外し後]	代表箇所 各1枚	
6	河川編	3 樋門・樋管	5 樋門・樋管本体工	8		水叩工	厚さ 幅 高さ	1 施工箇所に1回 [型枠取外し後]	代表箇所 各1枚	
6	河川編	4 水門	6 水門工			水門	厚さ 幅 高さ	1 施工箇所に1回 [型枠取外し後]	代表箇所 各1枚	

編 章 節 条 枝番	工 種	写 真 管 理 項 目			摘 要			
		撮影項目	撮影頻度 [時期]	提出頻度				
6 河川編	4 水門	9 鋼管理橋上部工	10 1	支承工（鋼製支承）	支承受付状況	1スパンに1回 [取付後]	代表箇所 各1枚	
6 河川編	4 水門	9 鋼管理橋上部工	10 2	支承工（ゴム支承）	支承受付状況	1スパンに1回 [取付後]	代表箇所 各1枚	
6 河川編	4 水門	12 橋梁付属物工（鋼管理橋）	4	地覆工	地覆の幅 地覆の高さ 有効幅員	1施工箇所に1回 [施工後]	代表箇所 各1枚	
6 河川編	4 水門	12 橋梁付属物工（鋼管理橋）	5 6	橋梁用防護柵工 橋梁用高欄工	幅 高さ	1施工箇所に1回 [施工後]	代表箇所 各1枚	

編	章	節	条	枝番	工種	写真管理項目			摘要
						撮影項目	撮影頻度 [時期]	提出頻度	
6	河川編	4水門	12橋梁付属物工(鋼管理橋)	7	検査路工	厚さ 高さ	1 施工箇所 に 1 回 [施工後]	代表箇所 各 1 枚	
6	河川編	5堰	6可動堰本体内工	13 14	開門工 土砂吐工	厚さ 幅 高さ 延長	1 施工箇所 に 1 回 [施工後]	代表箇所 各 1 枚	
6	河川編	5堰	7固定堰本体内工	8 9 10	堰本体内工 水叩工 土砂吐工	厚さ 幅 高さ	1 施工箇所 に 1 回 [施工後]	代表箇所 各 1 枚	
6	河川編	5堰	8魚道工	3	魚道本体内工	厚さ 幅 高さ	測定箇所毎に 1 回 [施工後]	代表箇所 各 1 枚	
6	河川編	5堰	9管理橋橋下部工	2	管理橋橋台工	厚さ 天端幅 (橋軸方向) 敷幅 (橋軸方向) 高さ胸壁の高さ天端 長敷長	1 施工箇所 に 1 回 [施工後]	代表箇所 各 1 枚	
6	河川編	6排水機場	4機場本体内工	6	本体内工	厚さ 幅 高さ	1 施工箇所 に 1 回 [施工後]	代表箇所 各 1 枚	
6	河川編	6排水機場	4機場本体内工	7	燃料貯油槽工	厚さ 幅 高さ	1 施工箇所 に 1 回 [施工後]	適宜	

編	章	節	条	枝番	工 種	写 真 管 理 項 目			摘 要	
						撮影項目	撮影頻度 [時期]	提出頻度		
6	河川編	6 排水機場	5 沈砂池工	7		コンクリート床版工	厚さ 幅 高さ	1 施工箇所 に 1 回 [施工後]	代表箇所 各 1 枚	
6	河川編	7 床止め・床固め	4 床止め工	8	1	水叩工	幅 厚さ	測定箇所 毎に 1 回 [施工後]	代表箇所 各 1 枚	
6	河川編	7 床止め・床固め	5 床固め工	6		側壁工	天端幅 長さ	測定箇所 毎に 1 回 [施工後]	代表箇所 各 1 枚	
7	海岸編	1 堤防・護岸	5 護岸基礎工	5		場所打コンクリート工	幅 高さ	40m (50m) 又は 1 施工 箇所に 1 回 [型枠取外後]	代表箇所 各 1 枚	
7	海岸編	1 堤防・護岸	5 護岸基礎工	6		海岸コンクリートブロック工	数量	全数量 [製作後]	代表箇所 各 1 枚	
							ブロックの形状 寸法	形状寸法変わる毎に 1 回 [製作後]		
							据付状況	40m (50m) 又は 1 施工 箇所に 1 回 [施工後]		
7	海岸編	1 堤防・護岸	6 護岸工	4		海岸コンクリートブロック工	数量	全数量 [製作後]	代表箇所 各 1 枚	
							ブロックの形状 寸法	形状寸法変わる毎に 1 回 [施工後]		
							法長 厚さ	40m (50m) 又は 1 施工 箇所に 1 回 [施工後]		
7	海岸編	1 堤防・護岸	6 護岸工	5		コンクリート被覆工	法長 厚さ	40m (50m) 又は 1 施工 箇所に 1 回 [施工後]	代表箇所 各 1 枚	
							裏込材厚	40m (50m) 又は 1 施工 箇所に 1 回 [施工中]		
7	海岸編	1 堤防・護岸	8 天端被覆工	2		コンクリート被覆工	幅 厚さ	40m (50m) 又は 1 施工 箇所に 1 回 [施工後]	代表箇所 各 1 枚	
							基礎厚	40m (50m) 又は 1 施工 箇所に 1 回 [施工中]		

編 章 節 条 枝番	工 種	写 真 管 理 項 目			摘 要
		撮影項目	撮影頻度 [時期]	提出頻度	
7 海岸編 1 堤防・護岸 9 波返工 3	波返工	幅 高さ	40m (50m) 又は1施工 箇所にて1回 [施工後]	代表箇所 各1枚	
7 海岸編 2 突堤・人工岬 4 突堤基礎工 4	捨石工	法長 天端幅	40m (50m) 又は1施工 箇所にて1回 [施工後]	代表箇所 各1枚	
7 海岸編 2 突堤・人工岬 4 突堤基礎工 5	吸出し防止工	幅	40m (50m) 又は1施工 箇所にて1回 [施工後]	代表箇所 各1枚	
7 海岸編 2 突堤・人工岬 5 突堤本体工 2	捨石工	法長 天端幅	40m (50m) 又は1施工 箇所にて1回 [施工後]	代表箇所 各1枚	
7 海岸編 2 突堤・人工岬 5 突堤本体工 5	海岸コンクリートブロック工	数量	全数量 [製作後]	代表箇所 各1枚	
		ブロックの形状 寸法	形状寸法変わる毎に1回 [製作後]		
		天端幅	40m (50m) 又は1施工 箇所にて1回 [施工後]		
7 海岸編 2 突堤・人工岬 5 突堤本体工 9	石砕工	厚さ 高さ	40m (50m) 又は1施工 箇所にて1回 [施工後]	代表箇所 各1枚	
		間詰石状況	1 施工箇所にて1回 [施工後]		
7 海岸編 2 突堤・人工岬 5 突堤本体工 10	場所打コンクリート工	幅 高さ	40m (50m) 又は1施工 箇所にて1回 [施工後]	代表箇所 各1枚	
7 海岸編 2 突堤・人工岬 5 突堤本体工 11 1	ケーソン工 (ケーソン工製作)	壁厚 幅 高さ 長さ 底版厚さ フーチング高さ	1 基毎に1回 [製作後]	代表箇所 各1枚	

編 章 節 条	枝 番	工 種	写 真 管 理 項 目			摘 要		
			撮 影 項 目	撮 影 頻 度 [時]	提 出 頻 度			
7 海岸編	2 突堤・人工岬	5 突堤本体工	11 2	ケーソン工 (ケーソン工据付)	据付状況	1 施工箇所 に 1 回 [据付後]	代表箇所 各 1 枚	
7 海岸編	2 突堤・人工岬	5 突堤本体工	11 3	ケーソン工 (突堤上部 工) 場所打コンクリート 海岸 コンクリートブ ロック	厚さ 幅	1 施工箇所 に 1 回 [施工後]	代表箇所 各 1 枚	
7 海岸編	2 突堤・人工岬	5 突堤本体工	12 1	セルラー工 (セルラー工製作)	壁厚 幅 高さ	1 基毎に 1 回 [製作後]	代表箇所 各 1 枚	
7 海岸編	2 突堤・人工岬	5 突堤本体工	12 2	セルラー工 (セルラー工据付)	据付状況	1 施工箇所 に 1 回 [据付後]	代表箇所 各 1 枚	
7 海岸編	2 突堤・人工岬	5 突堤本体工	12 3	セルラー工 (突堤上部工) 場所打コンクリート 海岸コンクリートブロック	厚さ 幅	1 施工箇所 に 1 回 [施工後]	代表箇所 各 1 枚	
7 海岸編	2 突堤・人工岬	6 根固め工	2	捨石工	法長 天端幅	40m (50m) 又は 1 施工箇所 に 1 回 [施工後]	代表箇所 各 1 枚	
7 海岸編	2 突堤・人工岬	6 根固め工	3	根固めブロック工	数量	全数量 [製作後]	代表箇所 各 1 枚	
					ブロックの形状 寸法	形状寸法変わる毎 に 1 回 [製作後]		
7 海岸編	2 突堤・人工岬	7 消波工	3	消波ブロック工	数量	全数量 [製作後]	代表箇所 各 1 枚	
					ブロックの形状 寸法	形状寸法変わる毎 に 1 回 [製作後]		

編	章	節	条	枝番	工 種	写 真 管 理 項 目			摘 要
						撮影項目	撮影頻度 [時期]	提出頻度	
7	3	3	3		捨石工	法長 天端幅	40m (50m) 又は1 施工 箇所 に1回 [施工後]	代表箇所 各1枚	
8	1	3	4		鋼製えん堤仮設材製作工	原寸状況	1 橋に1回又は1 工事に 1回 [原寸時]	代表箇所 各1枚	
						製作状況	適宜 [製作中]		
8	1	8	4		コンクリートえん堤本体 工	骨材採取製造 コンクリート 製 造運搬	月に1回 [施工中]	各月1枚	
						打継目処理 打込・養生	4リフト毎に1回 [施工中]	代表箇所 各1枚	
						天端幅 堤幅 水通しの 幅	測定箇所毎に1回 [施工後]	代表箇所 各1枚	
8	1	8	6		コンクリート側壁工	天端幅 長さ	測定箇所毎に1回 [施工後]	代表箇所 各1枚	
8	1	8	8		水叩工	幅 厚さ	測定箇所毎に1回 [施工後]	代表箇所 各1枚	

編	章	節	条	枝番	工 種	写 真 管 理 項 目			摘 要
						撮影項目	撮影頻度 [時期]	提出頻度	
8 砂防編	1 砂防えん堤	9 鋼製えん堤工	5	1	鋼製えん堤本体工 (不透過型)	長さ 幅 下流側 倒れ	測定箇所毎に1回 [施工後]	代表箇所 各1枚	
8 砂防編	1 砂防えん堤	9 鋼製えん堤工	5	2	鋼製えん堤本体工 (透過型)	堤長 堤幅 高さ	測定箇所毎に1回 [施工後]	代表箇所 各1枚	
8 砂防編	1 砂防えん堤	9 鋼製えん堤工	6		鋼製側壁工	長さ 幅 下流側倒れ 高さ	測定箇所毎に1回 [施工後]	代表箇所 各1枚	
8 砂防編	2 流路	5 床固め抗	8		魚道工	幅 高さ 厚さ	40m (50m) 又は測定箇所毎に1回 [施工後]	代表箇所 各1枚	
8 砂防編	3 斜面対策	4 法面工	7 鉄筋挿入工		鉄筋挿入工	削孔深さ	削孔完了時立会以外全 数	代表箇所 各1枚	
						削孔穴	ビット設置時又は交換 時		
						配置誤差	削孔完了時立会以外全 数		
						せん孔方向	削孔完了時立会以外全 数		
						鉄筋挿入状況	長さ毎に1回以上		
						グラウト材注入状況	長さ毎に1回以上		
8 砂防編	3 斜面対策	6 山腹明暗梁工	4		山腹明暗梁工	厚さ 幅 高さ 深さ	40m (50m) 又は1施工箇所 に1回 [型枠取外し後]	不要	
8 砂防編	3 斜面対策	7 地下水排除工	4		集排水ボーリング工	削孔深さ 配置誤差	1施工箇所に1回 [施工後]	不要	
8 砂防編	3 斜面対策	7 地下水排除工	5		集水井工	偏心量 長さ 巻立て幅 巻立て厚さ	1施工箇所に1回 [施工後]	不要	
8 砂防編	3 斜面対策	9 抑止杭工	6		合成杭工	偏心量	1施工箇所に1回 [施工後]	代表箇所 各1枚	
						数量	全数量 [打込後]		

編	章	節	条	枝番	工 種	写 真 管 理 項 目			摘 要
						撮影項目	撮影頻度 [時期]	提出頻度	
9 ダム編	1 コンクリートダム	4 ダムコンクリート工			コンクリートダム工 (本体)	天端幅 ジョイント間隔 リフト高堤幅	測定箇所毎に1回 [施工後]	適宜	
9 ダム編	1 コンクリートダム	4 ダムコンクリート工			コンクリートダム工 (水叩)	ジョイント間隔 幅 長さ	測定箇所毎に1回 [施工後]	適宜	
						打継目処理	奇数ブロック毎に岩着部 中間リフトに1回		
9 ダム編	1 コンクリートダム	4 ダムコンクリート工			コンクリートダム工 (副ダム)	ジョイント間隔 リフト高 堤幅 堤長	測定箇所毎に1回 [施工後]	適宜	
9 ダム編	1 コンクリートダム	4 ダムコンクリート工			コンクリートダム工 (導流壁)	ジョイント間隔 リフト高 厚さ	測定箇所毎に1回 [施工後]	適宜	
9 ダム編	2 フィルダム	3 盛立工	5		コアの盛立	外側境界線	測定箇所毎に1回 [施工後]	適宜	
9 ダム編	2 フィルダム	3 盛立工	6		フィルターの盛立	外側境界線 盛立幅	測定箇所毎に1回 [施工後]	適宜	
9 ダム編	2 フィルダム	3 盛立工	7		ロックの盛立	外側境界線	測定箇所毎に1回 [施工後]	適宜	
9 ダム編	2 フィルダム				フィルダム (洪水吐)	ジョイント間隔 厚さ 幅 リフト高さ	測定箇所毎に1回 [施工後]	適宜	

編	章	節	条	枝番	工種	写真管理項目			摘要
						撮影項目	撮影頻度 [時期]	提出頻度	
9 ダム編	3 基礎グラウチング	3 ボーリング工			ボーリング工	ボーリング状況 水押テスト状況 グラウト状況 深度 配置誤差	ブロック毎に1回 [施工中]	適宜	
						コア	地質変化毎全数量 [抜取後]		
10 道路編	1 道路改良	3 工場製作工	2	1	遮音壁支柱製作工	部材長	1 施工箇所へ1回 [製作後]	代表箇所 各1枚	
10 道路編	1 道路改良	9 カブルバート工	6		場所打函渠工	厚さ 幅 (内空) 高さ	40m (50m) 又は1 施 工箇所へ1回 [型枠取外し後]	代表箇所 各1枚	
10 道路編	1 道路改良	11 落石雪害防止工	5		落石防護柵工	高さ	40m (50m) 又は1 施 工箇所へ1回 [施工後]	代表箇所 各1枚	
10 道路編	1 道路改良	11 落石雪害防止工	4		落石防止網工	幅	1 施工箇所へ1回 [施工後]	代表箇所 各1枚	
10 道路編	1 道路改良	11 落石雪害防止工	6		防雪柵工	高さ 基礎幅 基礎高さ	40m (50m) 又は1 施 工箇所へ1回 [施工後]	代表箇所 各1枚	

編	章	節	条	枝番	工 種	写 真 管 理 項 目			摘 要
						撮影項目	撮影頻度 [時期]	提出頻度	
10	1	11	7		雪崩予防柵工	高さ 基礎幅 基礎高さ アンカー長	1 施工箇所 に 1 回 [施工後]	代表箇所 各 1 枚	
10	1	12	4		遮音壁基礎工	幅 高さ	基礎タイプ毎 5 箇所 に 1 回 (施工前は必要に 応じて) [施工前後]	適宜	
10	1	12	4		遮音壁本体工	支柱間隔 支柱ずれ 支柱倒れ 高さ	1 施工箇所 に 1 回 [施工後]	代表箇所 各 1 枚	
10	2	4			歩道路盤工 取合舗装路盤工 路肩舗装路盤工	敷均し厚さ	各層毎 200m に 1 回 [施工中]	代表箇所 各 1 枚	
						転圧状況			
						整正状況	各層毎 200m に 1 回 [整正後]		
						厚さ	各層毎 1,000㎡ に 1 回 [整正後]		
					幅	各層毎 40m (50m) に 1 回 [整正後]			
10	2	4			歩道舗装工 取合舗装工 路肩舗装工 表層工	整正状況	200mに 1 回 [整正後]	代表箇所 各 1 枚	
						タックコート、 プライムコート	各層毎に 1 回 [散布時]		
						平坦性	1 工事 1 回 [実施中]		
10	2	5	9		排水性舗装用路肩排水工	据付状況	40m (50m) 又は 1 施工 箇所 に 1 回 [施工中]	不要	

編	章	節	条	枝番	工 種	写 真 管 理 項 目			摘 要
						撮影項目	撮影頻度 [時期]	提出頻度	
10 道路編	2 舗装	7 踏掛版工	4		踏掛版工 (コンクリート工) (ラバーシュー) (アンカーボルト)	〈コンクリート工〉 各部の厚さ 各部の長さ	1 施工箇所につき1回 [施工後]	代表所 各1枚	
						〈ラバーシュー〉 各部の長さ 厚さ			
						〈アンカーボルト〉 中心のずれ アンカー長			
10 道路編	2 舗装	9 標識工	4	1	大型標識工 (標識基礎工)			適宜	
10 道路編	2 舗装	9 標識工	4	2	大型標識工 (標識柱工)	設置高さ	1 施工箇所につき1回	適宜	
10 道路編	2 舗装	12 道路付属物施設工	5	1	ケーブル配管工	配管状況	40m (50m) 又は 1 施工箇所につき1回 [施工後]	不要	
10 道路編	2 舗装	12 道路付属物施設工	5	2	ケーブル配管工 (ハンドホール)	厚さ 幅 高さ	40m (50m) 又は 1 施工箇所につき1回 [施工後]	不要	
10 道路編	2 舗装	12 道路付属物施設工	6		照明工 (照明柱基礎工)	幅 高さ	基礎タイプ毎5箇 所に1回 (施工 前は必要に応じて) [施工前後]	適宜	

編	章	節	条	枝番	工 種	写 真 管 理 項 目			摘 要
						撮影項目	撮影頻度 [時期]	提出頻度	
10 道路編	3 橋梁下部	3 工場製作工	3		鋼製橋脚製作工	原寸状況	1脚に1回又は1工事に1回 [原寸時]	代表箇所 各1枚	
						製作状況	適宜 [製作中]		
						仮組立寸法 (撮影項目は適宜)	1脚に1回又は1工事に1回 [仮組立時]		
10 道路編	3 橋梁下部	6 橋台工	8		橋台躯体工	厚さ 天端幅 (橋軸方向) 敷幅 (橋軸方向) 高さ 胸壁の高さ 天端長 敷長	全数量 [型枠取外し後]	代表箇所 各1枚	
10 道路編	3 橋梁下部	7 RC橋脚工	9	1	橋脚躯体工 (張出式)	厚さ 天端幅 敷幅 高さ 天端長	全数量 [型枠取外し後]	代表箇所 各1枚	
10 道路編	3 橋梁下部	7 RC橋脚工	9	2	橋脚躯体工 (ラーメン式)	厚さ 天端幅 敷幅 高さ 長さ	全数量 [型枠取外し後]	代表箇所 各1枚	
10 道路編	3 橋梁下部	8 鋼製橋脚工	9	1	橋脚フーチング工 (I型・T型)	幅 高さ 長さ	全数量 [型枠取外後]	代表箇所 各1枚	
10 道路編	3 橋梁下部	8 鋼製橋脚工	9	2	橋脚フーチング工 (門型)	幅 高さ	全数量 [型枠取外後]	代表箇所 各1枚	

編 章 節 条	枝 番	工 種	写 真 管 理 項 目			摘 要			
			撮影項目	撮影頻度 [時期]	提出頻度				
10 道路編	3 橋梁下部	8 鋼製橋脚工	10 1	橋脚架設工 (I型・T型)	架設状況	架設工法が変わる毎に 1回 [架設中]	代表箇所 各1枚		
10 道路編	3 橋梁下部	8 鋼製橋脚工	10 2	橋脚架設工 (門型)	架設状況	架設工法が変わる毎に 1回 [架設中]	代表箇所 各1枚		
10 道路編	3 橋梁下部	8 鋼製橋脚工	11	現場継手工	継手部のすき間	1 施工箇所に1回 [施工後]	代表箇所 各1枚		
10 道路編	4 鋼橋上部	3 工場製作工	9	橋梁用高欄製作工	原寸状況	1 橋に1回又は1工事に1回 [原寸時]	代表箇所 各1枚		
					製作状況	適宜 [製作中]			
10 道路編	4 鋼橋上部	8 橋梁付属物工	3	落橋防止装置工	アンカーボルト孔の削孔長	全数	代表箇所 各1枚		
					アンカーボルト (材料)	現場搬入時			全数
					アンカーボルト (設置後)	測定実施中			各ブロックごと1回
10 道路編	5 コンクリート橋上部	6 プレベーム桁橋工	2	プレベーム桁製作工 (現場)	原寸状況	1 橋に1回又は1工事に1回 [原寸時]	代表箇所 各1枚		
					製作状況	適宜 [製作中]			
					仮組立寸法 (撮影項目は適宜)	1 橋に1回又は1工事に1回 [仮組立時]			
					幅 高さ	桁毎に1回 [型枠取外し後]			
10 道路編	6 トンネル (NATM)	4 支保工	3	吹付工	岩質	岩質が変わる毎に1回 [掘削中]	代表箇所 各1枚		
					湧水状況	適宜 [掘削中]			
					吹付面の清掃状況	40m毎に1回 [清掃後]			
					金網の重ね状況	40m毎に1回 [2次吹付前]			
					吹付け厚さ (検測孔)	40m毎に1回 [吹付後]			

編 章 節 条	枝 番	工 種	写 真 管 理 項 目			摘 要	
			撮影項目	撮影頻度 [時期]	提出頻度		
10 道路編 6トンネル (NATM)	4 支保工	4	ロックボルト工	位置間隔 角度 削孔深さ 孔径 突出量	施工パターン毎又は40mに1 断面 [穿孔中]	代表箇所 各1枚	
				ロックボルト注 入状況	施工パターン毎又は40mに1 断面 [注入中]		
				ロックボルト打 設後の状況	施工パターン毎又は40mに1 断面 [打設後]		
10 道路編 6トンネル (NATM)	5 覆工	3 4	覆工コンクリート工	覆工 (巻立空間)	1センチルに1回 [型枠組立後]	代表箇所 各1枚	
				覆工 (厚さ)	1センチルに1回 [型枠取外し後]		
				幅 高さ	40m又は1 施工箇所に1回 [施工後]		
10 道路編	6トンネル (NATM)	5 覆工	5	床版コンクリート工	幅 厚さ	40m又は1 施工箇所に1回 [施工後]	代表箇所 各1枚
10 道路編	6トンネル (NATM)	6 インバート工	4	インバート (厚さ)	40m又は1 施工箇所に1回 [埋戻し前]	代表箇所 各1枚	
				幅 (全幅)	40m又は1 施工箇所に1回 [施工後]		
10 道路編	6トンネル (NATM)	8 坑門工	4	坑門本体工	幅 高さ	1 施工箇所に1回 [埋戻し前]	代表箇所 各1枚

編 章 節 条	枝番	工 種	写 真 管 理 項 目			摘 要
			撮影項目	撮影頻度 [時期]	提出頻度	
10 道路編 6 トンネル 8 坑門工 (NATM)	5	明り巻工	覆工 (巻立空間)	40m又は1施工箇所 に1回 [型枠組立後]	代表箇所 各1枚	
			覆工 (厚さ)	40m又は1施工箇所 に1回 [型枠取外し後]		
			幅 (全幅) 高さ (内法)	40m又は1施工箇所 に1回 [施工後]		
10 道路編 7 トンネル (矢板)	5 覆工	覆工コンクリート工	巻立空間	1 セントルに1回 [型枠組立後]	代表箇所 各1枚	
			覆工厚さ	1 セントルに1回 [型枠取外し後]		
			インバート厚さ	40m又は1施工箇所 に1回 [埋戻し前]		
			幅 (全幅) 高さ (内法)	40m又は1施工箇所 に1回 [施工後]		
10 道路編 7 トンネル (矢板)	6 インバート工	インバート本体工	厚さ	40m又は1施工箇所 に1回 [埋戻し前]	代表箇所 各1枚	
			幅	40m又は1施工箇所 に1回 [施工後]		
10 道路編 11 共同溝	6 現場打構築土	現場打躯体工	厚さ 内空幅 内空高	40m又は1施工箇所 に1回 [型枠取外し後]	代表箇所 各1枚	
10 道路編 11 共同溝	6 現場打構築土	カラー継手工	厚さ 幅 長さ	1 施工箇所 に1回 [設置後]	代表箇所 各1枚	
10 道路編 11 共同溝	6 現場打構築土	防水工 (防水)	幅	40m又は1施工箇所 に1回 [施工後]	代表箇所 各1枚	

編 章 節 条	枝番	工 種	写 真 管 理 項 目			摘 要	
			撮影項目	撮影頻度 [時期]	提出頻度		
10 道路編	11 共同溝	6 現場打ち構築工	5 2	防水工 (防水保護工)	厚さ 40m又は1施工箇所 に1回 [施工後]	代表箇所 各1枚	
10 道路編	11 共同溝	6 現場打ち構築工	5 3	防水工 (防水壁)	高さ 幅 厚さ 1施工箇所 に1回 [施工後]	代表箇所 各1枚	
10 道路編	11 共同溝	7 プレキャスト構築工	2	プレキャスト躯体工	据付状況 40m又は1施工箇所 に1回 [埋戻し前]	代表箇所 各1枚	
10 道路編	12 電線共同溝	5 電線同溝工	2	管路工 (管路部)	敷設状況 40m又は1施工箇所 に1回 [敷設後]	代表箇所 各1枚	
10 道路編	12 電線共同溝	5 電線同溝工	3	プレキャストボックス工 (特殊部)	据付状況 40m又は1施工箇所 に1回 [据付後]	代表箇所 各1枚	
10 道路編	12 電線共同溝	5 電線同溝工	4	現場打ちボックス工 (特殊部)	厚さ 内空幅 内空高 40m又は1施工箇所 に1回 [型枠取外し後]	代表箇所 各1枚	
10 道路編	12 電線共同溝	6 付帯設備工	2	ハンドホール工	厚さ 幅 高さ 1施工箇所 に1回 [型枠取外し後]	不要	
10 道路編	14 道路維持	4 舗装修繕工	5	切削オーバーレイ工	平坦性	1施工箇所 に1回 [施工後]	
					タックコート	各層毎 に1回 [散布時]	
					整正状況	200m に1回 [施工後]	

編	章	節	条	枝番	工 種	写 真 管 理 項 目			摘 要
						撮影項目	撮影頻度 [時期]	提出頻度	
10 道路編	14 道路維持	4 舗装工	7		路上再生路盤工	敷均厚 転圧状況	各層毎200mに1回 [施工中]	代表箇所 各1枚	
						整正状況 厚さ	各層毎1,000㎡に1回 [整正後]		
10 道路編	14 道路維持	4 舗装工	11		グルーピング工	出来ばえ	1 施工箇所に1回 [施工前後]	不要	
10 道路編	16 道路修繕	3 工場製作工	4		桁補強材製作工	原寸状況	1 橋に1回又は1工事に 1回 [原寸時]	代表箇所 各1枚	
						製作状況	適宜 [製作中]		
						仮組立寸法 (撮影項目は 適宜)	1 橋に1回又は1工事に 1回 [仮組立時]		
10 道路編	16 道路修繕	22 橋梁付属物工	4		落橋防止措置工	厚さ、径、材質	1 橋に1回又は1工事に1 回 [材料搬入時]	代表箇所 各1枚	
						出来ばえ	適宜 [施工中]	代表箇所 各1枚	
11 公園編	1 基盤整備	3 敷地造成工	2	1	表土掘削		1 施工箇所に1回 [施工前、施工後]	代表箇所 各1枚	
11 公園編	1 基盤整備	3 敷地造成工	3		公園整地	仕上げ状況 仕上げ厚さ	40m又は1 施工箇所に1回又は施 工面積1,000 m ² 毎に1回 [仕上げ時]	代表箇所 各1枚	
11 公園編	1 基盤整備	3 敷地造成工	4	1 2 3	掘削 (土砂) 掘削 (軟岩) 掘削 (硬岩)	土質等の判別	地質が変わる毎に1回 [掘削中]	代表箇所 各1枚	
						幅、深さ、法長	40m又は1 施工箇所に1回又は施 工面積1,000 m ² 毎に1回 [掘削後]		
11 公園編	1 基盤整備	3 敷地造成工	5	1 2 3 4	盛土 (流用土) 盛土 (発生土) 盛土 (採取土) 盛土 (購入土)	巻出し厚	40mに1回又は施工面積 1,000㎡毎に1回 [巻出し時]	代表箇所 各1枚	
						締固め状況	転圧機械が変わる毎に1回 [締固め時]		
						幅、法長	40m又は1 施工箇所に1回又は施 工面積1,000 m ² 毎に1回 [施工後]		

編 章 節 条	枝 番	工 種	写 真 管 理 項 目			摘 要	
			撮影項目	撮影頻度 [時期]	提出頻度		
11公園編 1 基盤整備 3 敷地造成工	6 7	路体盛土 路床盛土	卷出し厚	40mに1回又は施工面積 1,000㎡毎に1回 [巻出し時]	代表箇所 各1枚		
			締固め状況	転圧機械が変わる毎に1回 [締固め時]			
			幅、法長	40m又は1施工箇所に1回又は施工 面積1,000㎡ 毎に1回 [施工後]			
11公園編 1 基盤整備 3 敷地造成工	8	2 法面整形工 (盛土部)	仕上げ状況 仕上げ厚さ	40m又は1施工箇所に1回又は施工 面積1,000㎡ 毎に1回 [仕上げ時]	代表箇所 各1枚		
11公園編 1 基盤整備 3 敷地造成工	9	1 安定処理工	施工厚さ 仕上げ状況 厚さ	40mに1回又は施工面積 1,000㎡毎に1回 [施工後]	代表箇所 各1枚		
11公園編 1 基盤整備 3 敷地造成工	10	1 置換	置換厚さ 幅	40mに1回又は施工面積に1回 又は施工面積1,600㎡毎に1回	代表箇所 各1枚		
11公園編 1 基盤整備 3 敷地造成工	10	置換工	サンドマット	施工厚さ 幅	40mに1回又は施工面積に1回 又は施工面積1,600㎡毎に1回	代表箇所 各1枚	
11公園編 1 基盤整備 3 敷地造成工	11 バー チカル ドレーン 工	1 2 3 サイドレーン 袋詰式サドドレーン ペーパードレーン	打込長さ 施工状況	200㎡又は1施工箇所に1回 又は施工面積1,000㎡毎に1回	代表箇所 各1枚		
			杭径 位置・間隔	200㎡又は1施工箇所に1回 又は施工面積1,000㎡毎に1回			
			砂の投入量	全数量			

編 章 節 条	枝 番	工 種	写 真 管 理 項 目			摘 要			
			撮影項目	撮影頻度 [時期]	提出頻度				
11 公園編	1 基盤整備	5 植栽基盤工	3 透水層工	1	開渠排水	高さ、幅	40m又は1 施工箇所 に1回 [埋戻し前]	代表箇所 各1枚	
11 公園編	1 基盤整備	5 植栽基盤工	3 透水層工	2	暗渠排水	高さ、幅、厚さ、 長さ	40m又は1 施工箇所 に1回 [埋戻し前]	代表箇所 各1枚	
11 公園緑地編	1 基盤整備	5 植栽基盤工	3 透水層工	3	縦穴排水		1 施工箇所 に1回 [埋戻し前]	代表箇所 各1枚	
11 公園編	1 基盤整備	5 植栽基盤工	4 土層改良工	1 2 3 4	普通耕 深耕 混層耕 心土破砕	厚さ 幅 深さ 施工状況	耕耘タイプ毎に1回 又は施工面積1,600㎡ 毎に1回	代表箇所 各1枚	
11 公園編	1 基盤整備	5 植栽基盤工	5 土性改良工	1 2 3 4	土性改良 中和剤施用 除塩 施肥	厚さ 幅 深さ 施工状況	耕耘タイプ毎に1回 又は施工面積1,600㎡ 毎に1回	代表箇所 各1枚	
11 公園編	1 基盤整備	5 植栽基盤工	6 表土盛土工	1 2 3 4	盛土 (流用表土) 盛土 (発生表土) 盛土 (採取表土) 盛土 (購入表土)	巻出し厚 締固め度 幅、法長	40mに1回又は施工面積 1,000㎡毎に1回 [巻出し時] 転圧機械が変わる毎に 1回 [締固め時] 40m又は1 施工箇所 に1回又は施工面積1,000 ㎡ 毎に1回 [施工後]	代表箇所 各1枚	
11 公園編	1 基盤整備	5 植栽基盤工	7 人工地盤工	4	人工地盤排水層	高さ、幅、厚さ 長さ	40m又は1 施工箇所 に1回 [埋戻し前]	代表箇所 各1枚	

編 章 節 条	枝番	工 種	写 真 管 理 項 目			摘 要			
			撮影項目	撮影頻度 [時期]	提出頻度				
11公園編	1 基盤整備	5 植栽基盤工	7 人工地盤工	5 6	フィルター 防根シート	高さ、幅、厚さ 長さ	40m又は1施工箇所 に1回 [埋戻し前]	代表箇所 各1枚	
11公園編	1 基盤整備	5 植栽基盤工	7 人工地盤工	8	立排水浸透柵	厚さ 幅 高さ	1 施工箇所に1回	不要	
11公園編	1 基盤整備	5 植栽基盤工	7 人工地盤工	9	人工地盤客土	厚さ	1 施工箇所に1回 [施工後]	代表箇所 各1枚	
11公園編	1 基盤整備	5 植栽基盤工	8 造形工	1 2	表面仕上げ 築山	仕上げ状況	40m又は1施工箇所に1回又は 施工面積1,000㎡毎に1回 [施工中]	代表箇所 各1枚	
11公園編	1 基盤整備	6 法面工	3 法面ネット工		法面ネット工	法長	第3編2-14-4-2法枠工 (プレキャスト法枠工)に 準ずる。	代表箇所 各1枚	
11公園編	1 基盤整備	6 法面工	4 植生工	1	種子散布	材料使用量	1 工事に1回 [混合前]	代表箇所 各1枚	
				4	植生シート	土羽土の厚さ	200㎡又は1施工箇所に1回 [施工中]		
				5	植生ネット				
6	公園種子帯	法長	40m又は1施工箇所に1回 [施工後]						
7	公園張芝								
8	公園筋芝								
9	公園市松芝								
10	人工張芝								
11	植生穴								

編 章	節	条	枝番	工 種	写 真 管 理 項 目			摘 要
					撮影項目	撮影頻度 [時期]	提出頻度	
11 公園編	1 基盤整備	6 法面工	4 植生工	2 3 客土吹付 植生基材吹付	清掃状況	200㎡又は1施工箇所 に1回 [清掃後]	代表箇所 各1枚	
					ラス鉄網の重ね 合せ 寸法	200㎡又は1施工箇所 に1回 [吹付前]		
					厚さ (検測孔)	200㎡又は1施工箇所 に1回 [吹付後]		
					法長	40m又は1施工箇所 に1回 [施工後]		
					材料使用量	1工事に1回 [混合前]		
11 公園編	1 基盤整備	6 法面工	5 法枠工	1 現場打法枠工	法長 幅 高さ 吹付枠中心間隔	40m又は1施工箇所 に1回 [施工後]	代表箇所 各1枚	
				2 現場吹付法枠工				
11 公園編	1 基盤整備	6 法面工	5 法枠工	3 プレキャスト法枠工	法長	40m又は1施工箇所 に1回 [施工後]	代表箇所 各1枚	
				4 金属製法枠工				
11 公園編	1 基盤整備	6 法面工	6	編柵工	高さ	40m又は1施工箇所 に1回 [施工後]	代表箇所 各1枚	
11 公園編	1 基盤整備	6 法面工	7 かご工	1 じゃかご	法長、厚さ	第3編2-3-27-1羽口工 (じゃかご)に準ずる	代表箇所 各1枚	
11 公園編	1 基盤整備	6 法面工	7 かご工	2 ふとんかご	長さ、幅、厚さ	第3編2-3-27-1羽口工 (ふとんかご、かご枠) に準ずる	代表箇所 各1枚	
11 公園緑地編	1 基盤整備	7 軽量盛土工	2 軽量盛土工	1 軽量盛土		第1編2-4-3路体盛土工に 準ずる		
			3 軽量盛土工	2 コンクリート床版				
			4 基盤コンクリート	3 壁体				
			5 裏込砕石	4 裏込砕石				
				5 裏込砕石				

編 章 節 条 枝番	工 種	写 真 管 理 項 目			摘 要				
		撮影項目	撮影頻度 [時期]	提出頻度					
11 公園編	1 基盤整備	8 擁壁工	4 場所打擁壁工	1 8・13 18	現場打擁壁工		第3編2-15-1場所打擁壁工 に準ずる	代表箇所 各1枚	
11 公園編	1 基盤整備	8 擁壁工	5 プレキャスト擁壁工	1	プレキャスト擁壁工	据付状況、 高さ	第3編2-15-2プレキャスト 擁壁工に準ずる	代表箇所 各1枚	
11 公園編	1 基盤整備	8 擁壁工	6 補強土壁工	1 2 3	補強土壁基礎 帯鋼補強土壁・アンカー 補強土壁 ジオテキスタイル補強土壁		第1編2-3-4盛土補強工に 準ずる		
11 公園編	1 基盤整備	8 擁壁工	8 コンクリートブロック工	1 2 3 4 5 7 8 9 10	コンクリートブロック基礎 コンクリートブロック積 間知ブロック張 平ブロック張 連節ブロック張 緑化ブロック積 ブロック植栽 天端コンクリート 小口止コンクリート		第3編2-5-3-1～-4コンクリート ブロック工に準ずる		
11 公園編	1 基盤整備	8 擁壁工	8 石積工	1	崩れ積	胴込裏込厚	40m又は1施工箇所に1回 [施工中]	代表箇所 各1枚	
						法長又は高さ	40m又は1施工箇所に1回 [施工後]		

編	章	節	条	枝番	工 種	写 真 管 理 項 目			摘 要
						撮影項目	撮影頻度 [時期]	提出頻度	
11 公園編	1 基盤整備	8 擁壁工	8 石積工	2	面積		第3編2-5-3-5石積 (張) 工に準ずる		
				3	玉石積				
				4	小端積				
				5	こぶだし石積				
				6	切石積				
				7	間知石積				
				8	雑割石積				
				9	雑石積				
				10	割石積				
				11	雑割石張り				
				12	雑石張り				
				11 公園編	1 基盤整備				
	高さ 延長	100m又は1施工箇所 に1回	代表箇所 各1枚						
11 公園編	1 基盤整備	9 公園カルバート工	4 現場打函渠工	1	函渠		第10編1-9-6場所打函渠工 に準ずる		
				2	鉄筋				
				7	コンクリート				
				8	型枠				
				9	足場				
				7	支保				
				8	目土板				
				9	止水板				
				10	水抜パイプ				
				11 公園編	1 基盤整備				
11 公園編	1 基盤整備	10 公園施設等撤去移設工	3 移設工	1 2	遊具移設 小工作物移設	基礎高 基礎幅 根入れ長	基礎タイプ毎5箇所に1 回 (施工前は必要に応 じて) [施工前、施工後]	適宜	

編	章	節	条	枝番	工 種	写 真 管 理 項 目			摘 要
						撮影項目	撮影頻度 [時期]	提出頻度	
11公園編	1 基盤整備	10 公園施設等撤去移設工	3 移設工	3	景石移設	施工状況	5箇所に1回（施工前は必要に応じて） [施工前、施工後]	適宜	
11公園編	2 植栽	3 植栽工	3 高木植栽工・4 中低木植栽工・5 特殊樹木植栽工	1	植穴	径、深さ	樹種別1回 [施工後]	適宜	
11公園編	2 植栽	3 植栽工	3 高木植栽工・4 中低木植栽工・5 特殊樹木植栽工	2	樹木	施工状況	樹種別1回 [施工後]	適宜	

編	章	節	条	枝番	工 種	写 真 管 理 項 目			摘 要
						撮影項目	撮影頻度 [時期]	提出頻度	
11公園編	2植栽	3植栽工	3高木植栽工 4中低木植栽工 5特殊樹木植栽工	3	支柱	施工状況	樹種別1回 [施工後]	適宜	
11公園編	2植栽	3植栽工	3高木植栽工 4中低木植栽工 5特殊樹木植栽工	4 5 6 7	客土 肥料 土壌改良材 幹巻	施工状況 材料の使用量 (空袋)	樹種別1回 [施工中、施工後]	適宜	
11公園編	2植栽	3植栽工	6	1	地被類植栽工	施工状況	地被類別1回 [施工後]	適宜	
11公園編	2植栽	3植栽工	7草花種子散布工	1	草花種子散布 草花植生マット	材料使用料	種子別又は1工事につき1回	代表箇所 各1枚	
						厚さ	種子別又は1工事につき1回 又は施行面積1,600㎡毎に1回		
11公園編	2植栽	3植栽工	8播種工	1	播種	播種状況 種子	種子別1回 [施工中]	適宜	

編 章 節 条	枝番	工 種	写 真 管 理 項 目			摘 要			
			撮影項目	撮影頻度 [時期]	提出頻度				
11公園編	2植栽	3植栽工	8播種工	23	播種	施工状況 材料の使用量 (空袋) 肥料 養生材	種子別1回 [搬入時、施工中]	適宜	
11公園編	2植栽	3植栽工	9花壇植栽工	1	花壇植栽	施工状況	花壇植物別1回 [施工後]	適宜	
11公園編	2植栽	3植栽工	10樹木養生工	1	防風ネット	支柱の高さ 延長	40m又は1施工箇所 に1回 [施工後]	代表箇所 各1枚	
11公園編	2植栽	3植栽工	10樹木養生工	2	マルチングA [㎡]	施工状況	1施工箇所に1回 [施工後]	代表箇所 各1枚	
11公園編	2植栽	3植栽工	10樹木養生工	2	マルチングB [m ³]	施工状況	1施工箇所に1回 [施工後]	代表箇所 各1枚	
11公園編	2植栽	3植栽工	10樹木養生工	3	寒冷紗巻き	施工状況	樹種別1回 [施工後]	適宜	
11公園編	2植栽	3植栽工	10樹木養生工	4	植穴透水層	厚さ、幅	樹種別1回 [施工後]	適宜	
						長さ	樹種別1回 [施工後]		
11公園編	2植栽	3植栽工	10樹木養生工	5	空気管	施工状況	樹種別1回 [施工後]	適宜	
11公園編	2植栽	3植栽工	10樹木養生工	9	支柱設置	施工状況	樹種別、規格別に1回	適宜	

編 章 節 条	枝 番	工 種	写 真 管 理 項 目			摘 要			
			撮 影 項 目	撮 影 頻 度 [時 期]	提 出 頻 度				
11 公園編	2 植栽	3 植栽工	11 樹名板工	1	埋込型樹名板	基礎高 基礎幅 深さ 施工状況	基礎タイプ毎5箇所 に1回（施工前は必要に 応じて） [施工前、施工後]	適宜	
11 公園編	2 植栽	3 植栽工	11 樹名板工	2	幹巻型樹名板	施工状況	樹種別1回 [施工後]	適宜	
11 公園編	2 植栽	3 植栽工	12 根囲い保護工		根囲い保護工	基礎高 基礎幅 根入れ長 深さ 施工状況	基礎タイプ毎5箇所 に1回（施工前は必要に 応じて） [施工前、施工後]	適宜	
11 公園編	2 植栽	3 植栽工	14 壁面緑化施設工	1 2 3	壁面緑化フェンス 壁面緑化パネル 登はん補助資材	施工状況	1施工箇所（タイプ毎） に1回	適宜	
11 公園編	2 植栽	4 移植工	3 根回し工		高中木根回し工	根回し状況	樹種別、規格別に1回 [施工後]	適宜	
11 公園編	2 植栽	4 移植工	4 高木移植工	1	高木移植	施工状況 樹木	樹種別、規格別に1回 [施工後]	適宜	
11 公園編	2 植栽	4 移植工	4 高木移植工	2	高木移植	施工状況 支柱	樹種別、規格別に1回 [施工後]	適宜	
11 公園編	2 植栽	4 移植工	5 根株移植工		根株移植工 根株運搬 特殊機械掘取 特殊機械運搬	施工状況	樹種別、規格別に1回 [施工後]	適宜	

編 章 節 条	枝 番	工 種	写 真 管 理 項 目			摘 要			
			撮影項目	撮影頻度 [時期]	提出頻度				
11公園編	2 植栽	4 移植工	6 中低木移植工	1	中低木移植	施工状況 樹木	樹種別、規格別に1回 [施工後]	適宜	
11公園編	2 植栽	4 移植工	6 中低木移植工	2	中低木移植	施工状況 支柱	樹種別、規格別に1回 [施工後]	適宜	
11公園編	2 植栽	4 移植工	7 地被類移植工	1	地被類移植	施工状況	樹種別、規格別に1回	適宜	
				2	地被類運搬				
11公園編	2 植栽	5 樹木整姿工	3 高木整姿工	1	基本剪定	施工状況	樹種別、規格別に1回 [施工後]	適宜	
				2	軽剪定				
				3	機械剪定				
11公園編	2 植栽	5 樹木整姿工	4 低木整姿工	1	手刈	施工状況	樹種別、規格別に1回 [施工後]	適宜	
				2	機械刈				
11公園編	2 植栽	5 樹木整姿工	5 樹勢回復工	1	樹勢回復	施工状況	樹種別 1回 [施工後]	適宜	
11公園編	2 植栽	5 樹木整姿工	5 樹勢回復工	2	樹木修復	施工状況	修復方法別 1回 [施工後]	適宜	
11公園編	3 施設整備	3 給水設備工	3 水栓類取付工	1	メーターボックス	据え付け状況	5箇所に1回 [施工後]	不要	
				2	止水栓				
				3	止水栓ボックス				
				4	不凍水栓				
				5	ボックス類高さ調整				
11公園編	3 施設整備	3 給水設備工	6 散水施設工	3	ドリップパイプ	高さ、据付状況	40m又は1施工箇所 に1回 [埋戻し前]	不要	

編 章 節 条	枝 番	工 種	写 真 管 理 項 目			摘 要
			撮影項目	撮影頻度 [時期]	提出頻度	
11公園編 3施設整備 3給水設備工	6 散水施設工	4 5 散水栓 散水栓ボックス	据付状況	5箇所に1回 [施工後]	不要	
11公園編 3施設整備 3給水設備工	8 給水施設修繕工	1 給水施設修繕	施工状況	1施工箇所(修繕内容毎) に1回	適宜	
11公園編 3施設整備 3給水設備工	10 給水管路工	1 3 給水管 埋設シート	高さ、据付状況	40m又は1施工箇所に1回 [埋戻し前]	不要	
11公園編 3施設整備 3給水設備工	10 給水管路工	2 埋設票	据え付け状況	5箇所に1回 [施工後]	不要	
11公園編 3施設整備 4雨水排水設備工	6 側溝工	1 2 3 4 5 6 7 8 プレキャストU型側溝 プレキャスト皿形側溝 コルゲーフリーウム 自由勾配側溝 特殊円形側溝 側溝蓋 管(函)渠型側溝 L型側溝	高さ、据付状況	第3編2-3-29-1側溝(プレキャストU型側溝) (L型側溝)(自由勾配側溝)に準ずる	不要	
11公園編 3施設整備 4雨水排水設備工	6 側溝工	2 現場L型側溝	幅、高さ、厚さ	40m又は1施工箇所に1回 [型枠取外し後]	不要	
11公園編 3施設整備 4雨水排水設備工	6 側溝工	9 現場打側溝	幅、高さ、厚さ	40m又は1施工箇所に1回 [型枠取外し後]	不要	

編	章	節	条	枝番	工 種	写 真 管 理 項 目			摘 要
						撮影項目	撮影頻度 [時期]	提出頻度	
11	公園編	3	4	7	1 2	公園管渠 コルゲートパイプ	高さ、据付状況	第3編2-3-29-1側溝工 (管渠) に準ずる	
1	公園編	3	4	7	7	接続用ソケット	据付状況	1 施工箇所 に 1 回 [型枠取外し後]	
11	公園編	3	4	8	1 2 3 4 5 6 7 8 9 10	街渠柵 集水柵 浸透柵 プレキャスト街渠柵 プレキャスト集水柵 塩化ビニル製柵 マンホール プレキャストマンホール 公園マンホール 浸透マンホール	幅、高さ、厚さ	第3編2-3-30集水柵工に 準ずる	
11	公園編	3	4	9	1 2	有孔ヒューム管 有孔塩化ビニール管 透 水コンクリート管 化学 繊維管	高さ、据付状況	第3編2-3-29暗渠工に準 ずる	
11	公園編	3	4	9	3	地下排水	高さ、幅、厚さ 長さ	第3編2-3-29暗渠工に準 ずる	
11	公園編	3	4	10	1 2	現場打水路 プレキャスト水路工		第3編2-3-29-2場所打水 路工に準ずる	

編	章	節	条	枝番	工 種	写 真 管 理 項 目			摘 要
						撮影項目	撮影頻度 [時期]	提出頻度	
11 公園編	3 施設整備	5 汚水排水設備工	4 管渠工	1	コルゲートパイプ	高さ、据付状況	40m又は1施工箇所 に1回 [埋戻し前]	代表箇所 各1枚	
				2	硬質塩化ビニール管				
				3	ヒューム管				
				4	PC管				
				5	陶管				
				6	副管				
11 公園編	3 施設整備	5 汚水排水設備工	4 管渠工	7	接続用ソケット	据付状況	1 施工箇所に1回 [埋戻し前]	代表箇所 各1枚	
11 公園編	3 施設整備	5 汚水排水設備工	5 汚水桝・マンホール工	1	汚水桝	幅、高さ、厚さ	1 施工箇所に1回 [型枠取外し後]	代表箇所 各1枚	
				2	マンホール				
				3	公園マンホール				
11 公園編	3 施設整備	6 電気設備工	3 照明設備工	1	ハンドホール	幅、高さ、厚さ	第10編2-12-5-2ケーブル 配管工(ハンドホール) に準ずる	代表箇所 各1枚	
11 公園編	3 施設整備	6 電気設備工	3 照明設備工	3 4	引込柱 分電盤	基礎高 基礎幅 根入れ長	基礎タイプ毎5箇所に1 回(施工前は必要に応 じて) [施工前後]	適宜	
11 公園編	3 施設整備	6 電気設備工	3 照明設備工	6 4	照明灯基礎 スピーカー柱基礎	基礎高 基礎幅 根入れ長	基礎タイプ毎5箇所に1 回(施工前は必要に応 じて) [施工前後]	適宜	

編 章 節 条	枝 番	工 種	写 真 管 理 項 目			摘 要			
			撮影項目	撮影頻度 [時期]	提出頻度				
11 公園編	3 施設整備	6 電気設備工	5 監視カメラ設置工	3	監視カメラ柱基礎	基礎高 基礎幅 根入れ長	基礎タイプ毎5箇所 に1回（施工前は必要に応じて）	適宜	
11 公園編	3 施設整備	6 電気設備工	6 電気設備修繕工	1	電気設備修繕	施工状況	1施工箇所（修繕内容毎） に1回	適宜	
11 公園編	3 施設整備	6 電気設備工	8 電線管路工	1 2 3	電線管 電線 埋設シート	高さ、据付状況	40m又は1施工箇所に1回 [埋戻し前]	不要	
11 公園編	3 施設整備	7 園路広場整備工	5 アスファルト舗装工	1 2	アスファルト舗装工 排水性舗装工 下層路盤工 上層路盤工	敷均し厚 転圧状況	各層毎200mに1回又は 施工面積1,000㎡に1回 [施工中]	代表箇所 各1枚	
						整正状況	各層毎200mに1回又は 施工面積1,000㎡に1回 [整正後]		
						厚さ	各層毎200mに1回又は 施工面積1,000㎡に1回 [整正後]		
						幅	各層毎80mに1回又は施 工面積1,000㎡に1回 [整正後]		
11 公園編	3 施設整備	7 園路広場整備工	5 アスファルト舗装工	4 6	基層工 表層工	整正状況	各層毎400mに1回又は 施工面積1,000㎡に1回 [施工後]	代表箇所 各1枚	
						タックコート、 プライムコート	各層毎に1回 [散布時]		
						幅	各層毎80mに1回又は 施工面積1,000㎡に1回 [整正後]		

編 章 節 条	枝 番	工 種	写 真 管 理 項 目			摘 要
			撮影項目	撮影頻度 [時期]	提出頻度	
11 公園編 3 施設整備 7 園路広場整備工 6 排水性舗装工	1 2	下層路盤 上層路盤	敷均し厚 転圧状況	各層毎400mに1回又は 又は施工面積1,000㎡に1回	代表箇所 各1枚	
			整正状況	各層毎400mに1回又は 又は施工面積1,000㎡に1回		
			厚さ	各層毎200mに1回又は 施工面積1,000㎡に1回		
			幅	各層毎80mに1回 又は施工面積1,000㎡に1回		
11 公園編 3 施設整備 7 園路広場整備工 6 排水性舗装工	3 4	基層 表層	整正状況	各層毎400mに1回又は 又は施工面積1,000㎡に1回	代表箇所 各1枚	
			タックコート プライムコート	各層毎に1回		
			幅	各層毎80mに1回 又は施工面積1,000㎡に1回		
11 公園編 3 施設整備 7 園路広場整備工 7 透水性舗装工	2	路盤	敷均し厚 転圧状況	各層毎400mに1回又は 又は施工面積1,000㎡に1回	代表箇所 各1枚	
			整正状況	各層毎400mに1回又は 又は施工面積1,000㎡に1回		
			厚さ	各層毎200mに1回 又は施工面積1,000㎡に1回		
			幅	各層毎80mに1回 又は施工面積1,000㎡に1回		
11 公園編 3 施設整備 7 園路広場整備工 7 透水性舗装工	3	表層	整正状況	各層毎400mに1回又は 又は施工面積1,000㎡に1回	代表箇所 各1枚	
			タックコート プライムコート	各層毎に1回		
			幅	各層毎80mに1回 又は施工面積1,000㎡に1回		
11 公園編 3 施設整備 7 園路広場整備工 8 アスファルト系舗装工	1 2 3 4	公園アスファルト舗装 公園アスファルト薄層カー舗装 透水性アスファルト舗装 脱色アスファルト舗装	路盤工	敷均し厚 転圧状況	代表箇所 各1枚	
			整正状況	各層毎200mに1回又は 施工面積1,000㎡に1回 [施工中]		
			厚さ	各層毎200mに1回又は 施工面積1,000㎡に1回 [整正後]		

編	章	節	条	枝番	工 種	写 真 管 理 項 目			摘 要
						撮影項目	撮影頻度 [時期]	提出頻度	
11 公園編	3 施設整備	7 園路広場整備工	12 石材系園路工	1	砂利舗装	路 盤 工	敷均し厚、 転圧状況	各層毎200mに1回又は 施工面積1,000㎡に1回 [施工中]	代表箇所 各1枚
				2	砕石舗装				
				3	平石張り舗装				
				4	ころた石張舗装				
				5	玉石張舗装	整 正 状 況	各層毎200mに1回又は 施工面積1,000㎡に1回 [整 正 後]		
				6	野面平石張舗装				
				7	景割坂石張舗装				
				8	修景切坂石張舗装割坂	表 層 工	整 正 (敷 設) 状 況	各層毎200mに1回又は 施工面積1,000㎡に1回 [施 工 後]	
				9	石張舗装				
				10	小舗石張舗装				
				11	切坂石張舗装 延段				
11 公園編	3 施設整備	7 園路広場整備工	16 園路縁石工	コンクリ縁石 現場打縁石 駒止めブロック 舗装止め 擬石縁石 レガ縁石 木縁石 見切材(仕切材) 石材縁石 縁石高さ調整		第3編2-3-5縁石工(縁石・アスカブ)に準ずる			
11 公園編	3 施設整備	7 園路広場整備工	17 区画線工	1	溶解式区画線		第3編2-3-9区画線工に準ずる		
				2	ペイント式区画線				
				3	区画線消去				
11 公園編	3 施設整備	7 園路広場整備工	18 階段工	1	コンリート階段	幅、高さ、長さ 段数	1 施工箇所に1回 [施工後]	代表箇所 各1枚	
				2	コンクリートブロック階段				
				3	割石階段				
				4	擬木階段				
				5	石材階段				

編 章 節 条	枝 番	工 種	写 真 管 理 項 目			摘 要			
			撮影項目	撮影頻度 [時期]	提出頻度				
11 公園編	3 施設整備	7 園路広場整備工	19 公園橋工	1 4 6	公園橋橋台 石橋橋台 木橋橋台	幅、厚さ、 長さ 高さ	全数量 [形枠取外後]	代表箇所 各1枚	
11 公園編	3 施設整備	7 園路広場整備工	19 公園橋工	2 3 5 7 8	公園橋設置 (ハツ橋) (石橋) (木橋) (浮橋)	幅、高さ、 長さ	1 施工箇所 に1回 [施工後]	代表箇所 各1枚	
11 公園編	3 施設整備	7 園路広場整備工	20 デッキ工	1 2	デッキ基礎 デッキ設置	基礎幅 基礎高 根入り長	基礎タイプ 毎5箇所に1 回(施工前 は必要に 応じて) [施工前 後]	代表箇所 各1枚	
11 公園編	3 施設整備	7 園路広場整備工	21		視覚障害者誘導用ブロック工	施工状況	1 施工箇所 に1回 [施工後]	不要	
11 公園編	3 施設整備	7 園路広場整備工	23 植樹ブロック工	1	植樹ブロック		第3編2-3-5 縁石工(縁石・ アスカーブ) に準ずる		
11 公園編	3 施設整備	8 修景施設整備工	3 石組工	1 2	石組 景石	施工状況	1 施工箇所 に1回 [施工後]	適宜	

編 章 節 条	枝 番	工 種	写 真 管 理 項 目			摘 要	
			撮 影 項 目	撮 影 頻 度 [時 期]	提 出 頻 度		
11 公園編	3 施設整備	8 修景施設整備工	4 添景物工	1 つくばい	5 箇所につき1回 [施工後]	適宜	
				2 井筒			
				3 灯籠			
				4 石塔			
				5 擬岩造形			
11 公園編	3 施設整備	8 修景施設整備工	5 袖垣・垣根工	1 袖垣	40m又は1 箇所につき1回 [施工後]	代表箇所 各1枚	
				2 垣根			
11 公園編	3 施設整備	8 修景施設整備工	7 トレリス工	1 トレリス工	基礎幅 基礎高 根入れ長	基礎タイプ毎5 箇所につき1回（施工前は必要に応じて） [施工前後]	
				2 緑化フェンス			高さ、延長
11 公園編	3 施設整備	8 修景施設整備工	9 小規模水景施設工	1 流れ	厚さ・幅 高さ 施工状況	1 箇所につき1回	代表箇所 各1枚
				2 滝	厚さ・幅 高さ 施工状況	1 箇所につき1回	代表箇所 各1枚
				3 池	厚さ・幅 高さ 施工状況	1 箇所につき1回	代表箇所 各1枚
				4 州浜	厚さ・幅 高さ 施工状況	1 箇所につき1回	代表箇所 各1枚
				5 壁泉	厚さ・幅 高さ 施工状況	1 箇所につき1回	代表箇所 各1枚
				6 カスケード	厚さ・幅 高さ 施工状況	1 箇所につき1回	代表箇所 各1枚
				7 カナル	厚さ・幅 高さ 施工状況	1 箇所につき1回	代表箇所 各1枚

編	章	節	条	枝番	工 種	写 真 管 理 項 目			摘 要
						撮影項目	撮影頻度 [時期]	提出頻度	
11公園編	3施設整備	8修景施設整備工	10修景施設修繕工	1	修景施設修繕	施工状況	1 施工箇所につき1回	適宜	
11公園編	3施設整備	9遊戯施設整備工	3遊具組立設置工	1	ブランコ	設置高さ	1回/1基	代表箇所 各1枚	
				2	ジャングルジム	基礎幅 基礎高 根入れ長	基礎タイプ毎5箇所に1回（施工前は必要に応じて） [施工前後]		
				3	滑台				
				4	シーソー				
				5	鉄棒				
				6	ラダー				
				7	はん登棒				
				8	スプリング遊具				
				9	複合遊具				
				10	アスレチック遊具				
				11	健康遊具施設				
11公園編	3施設整備	9遊戯施設整備工	4小規模現場打遊具工	1	砂場	厚さ 幅 高さ 施工状況	1 施工箇所につき1回	代表箇所 各1枚	
				2	現場打遊具				
				3	徒歩池				
11公園編	3施設整備	9遊戯施設整備工	5遊具施設修繕工	1	遊具施設修繕	施工状況	1 施工箇所（修繕内容毎）につき1回	適宜	
11公園編	3施設整備	10サービス施設整備工	3時計台工	1	時計台工	基礎幅 基礎高 根入れ長	基礎タイプ毎5箇所に1回（施工前は必要に応じて） [施工前後]	適宜	
11公園編	3施設整備	10サービス施設整備工	4水飲み場工	1	水飲み場工	設置高	1回/1基 [施工前後]	適宜	
						基礎幅 基礎高 根入れ長	基礎タイプ毎5箇所に1回（施工前は必要に応じて） [施工前後]		

編	章	節	条	枝番	工 種	写 真 管 理 項 目			摘 要
						撮影項目	撮影頻度 [時期]	提出頻	
11 公園編	3 施設整備	10 サービス施設整備工	6 ベンチ・テーブル工	1 2 3 4 5	ベンチ 縁台 テーブル スツール 野外卓	設置高	1回/1基 [施工前後]	適宜	
						基礎幅 基礎高 根入れ長	基礎タイプ毎5箇所 に1回 (施工前は必要に応じて) [施工前後]		
11 公園編	3 施設整備	10 サービス施設整備工	8 炊事場工	1	炊事場	配置高さ	1回/1基	適宜	
						基礎高 基礎幅 根入れ長	基礎タイプ毎5箇所 に1回 (施工前は必要に応じて)		
11 公園編	3 施設整備	10 サービス施設整備工	10 修景施設修繕工	1	サービス修景施設修繕	施工状況	1箇所(修繕内容毎)に 1回	適宜	
11 公園編	3 施設整備	11 管理施設整備工	3 リサイクル施設工	1	リサイクル施設工 (基礎) ごみ焼却炉施設工 (基礎)	基礎高 基礎幅 根入れ長	基礎タイプ毎5箇所 に1回 (施工前は必要に応じて) [施工前後]	適宜	
11 公園編	3 施設整備	11 管理施設整備工	5 ごみ施設工	1 2	くず箱 吸殻入れ	基礎高 基礎幅 根入れ長	基礎タイプ毎5箇所 に1回 (施工前は必要に応じて) [施工前後]	適宜	

編 章 節 条	枝 番	工 種	写 真 管 理 項 目			摘 要
			撮影項目	撮影頻度 [時期]	提出頻度	
11公園編 3施設整備 11管理施設整備工	5井土工	1 さく井	施工状況	1 施工箇所につき1回	施工箇所各1枚	
		2 手押しポンプ	基礎高 基礎幅 根入れ長	1 施工箇所につき1回	適宜	
11公園編 3施設整備 11管理施設整備工	7間壁工	1 門壁	基礎高 基礎幅 根入れ長	1 施工箇所につき1回	適宜	
		2 門柱				
		3 門扉				
11公園編 3施設整備 11管理施設整備工	8柵工	1 フェンス	基礎高 基礎幅 根入れ長	40m又は1 施工箇所につき1回 [施工前後]	適宜	
		2 柵				
		3 手すり				
		4 転落(横断)防止柵	高さ、延長	40m又は1 施工箇所につき1回 [施工後]	適宜	
		5 ガードレール				
		6 ガードケーブル				
		7 ガードパイプ				
11公園編 3施設整備 11管理施設整備工	9車止め工	1 車止め	基礎高 基礎幅 根入れ長	基礎タイプ毎5箇所につき1回(施工前は必要に応じて) [施工前後]	適宜	
		2 車止めポスト				
		3 車椅子ゲート				
11公園編 3施設整備 11管理施設整備工	14管理施設修繕工	1 管理施設修繕	施工状況	1 施工箇所(修繕内容毎)につき1回	適宜	

編 章 節 条	枝番	工 種	写 真 管 理 項 目			摘 要		
			撮影項目	撮影頻度 [時期]	提出頻度			
11 公園編 3 施設整備	12 建築施設組立設置工	3 四阿工	1	四阿基礎	基礎高 基礎幅 根入れ長	基礎タイプ毎5箇所 に1回(施工前は必要に 応じて)[施工前後]	適宜	
11 公園編 3 施設整備	12 建築施設組立設置工	15 建築施設修繕工	1	建築施設修繕	施工状況	1施工箇所(修繕内容 毎)に1回	適宜	
11 公園編 3 施設整備	13 施設仕上げ工	3		塗装仕上げ工				
11 公園編 3 施設整備	13 施設仕上げ工	4		加工仕上げ工	施工状況	1 施工箇所に1回 [施工後]	不要	
11 公園編 3 施設整備	13 施設仕上げ工	5		左官仕上げ工	施工状況	1 施工箇所に1回 [施工後]	不要	
11 公園編 3 施設整備	13 施設仕上げ工	6		タイル工仕上げ工	施工状況	1 施工箇所に1回 [施工後]	不要	
11 公園編 3 施設整備	13 施設仕上げ工	7		石仕上げ工	施工状況	1 施工箇所に1回 [施工後]	不要	

編	章	節	条	枝番	工 種	写 真 管 理 項 目			摘 要	
						撮影項目	撮影頻度 [時期]	提出頻度		
11 公園編	4 グラウンド・コート整備	3 グラウンド・コート舗装工	4 グラウンド・コート用舗装工	1 2 3	下層路盤工 上層路盤工 中層	敷均し厚、 転圧状況	各層毎200mに1回又は 施工面積1,000㎡に1回 [施工中]	代表箇所 各1枚		
						整正状況	各層毎200mに1回又は 施工面積1,000㎡に1回 [整正後]			
						厚さ	各層毎200mに1回又は 施工面積1,000㎡に1回 [整正後]			
						幅	各層毎40mに1回又は施 工面積1,000㎡に1回 [整正後]			
11 公園編	4 グラウンド・コート整備	3 グラウンド・コート舗装工	4 グラウンド・コート用舗装工	4	基層工	整正状況	200mに1回又は施工面 積1,000㎡毎に1回 [整正後]	代表箇所 各1枚		
						タックコート、 プライムコート	各層毎に1回 [散布時]			
						抜取りコア厚さ	全数量 [抜取り後]			
11 公園編	4 グラウンド・コート整備	3 グラウンド・コート舗装工	4 グラウンド・コート用舗装工	5 6 7 11 12	クレー舗装 アンツーカー舗装 天然芝舗装 グラウンド・コート砂舗装 グラウンド・コートダスト 舗装	路 盤 工	敷均し厚 転圧状況	各層毎200mに1回又は 施工面積1,000㎡に1回 [施工中]	代表箇所 各1枚	
							整正状況	各層毎200mに1回又は 施工面積1,000㎡毎に1 回		
							厚さ	各層毎200mに1回又は 施工面積1,000㎡毎に1 回		
							幅	各層毎40mに1回又は施 工面積1,000㎡毎に1回 [整正後]		
						表 層 工	整正 (施工) 状況	200mに1回又は施工面 積1,000㎡に1回 [整正後]		

編	章	節	条	枝番	工 種	写 真 管 理 項 目			摘 要
						撮影項目	撮影頻度 [時期]	提出頻度	
11公園編	4グラウンド・コート整備	3グラウンド・コート舗装工	4グラウンド・コート用舗装工	8 9 10	人工芝舗装 全天候型舗装 (樹脂系) 全天候型舗装 (アスファルト系)	路 盤 工	敷均し厚 転圧状況	各層毎200mに1回又は 施工面積1,000㎡に1回 [施工中]	代表箇所 各1枚
							修正状況	各層毎200mに1又は施 工面積1,000㎡毎に1回 [修正後]	
							厚さ	各層毎200mに1回又は 施工面積1,000㎡毎に1回 [修正後]	
							幅	各層毎40mに1回又は施 工面積1,000㎡毎に1回 [修正後]	
							修正(施工) 状況	200mに1回又は施工面 積1,000㎡に1回 [修正後]	
							タックコート、 プライムコート	各層毎に1回 [散布時]	
							抜取りコア 厚さ	全数量 [抜取り後]	
11公園編	4グラウンド・コート整備	3グラウンド・コート舗装工	5グラウンド・コート縁石工	1 2 3 4	コンクリート縁石 舗装止め 見切材(仕切材) 内圏縁石		第3編2-3-5(縁石・アスカブ) に準ずる		
11公園編	4グラウンド・コート整備	4スタンド整備工	3スタンド擁壁工	1	スタンド擁壁工	幅、高さ、厚さ、 法長	40m又は1施工箇所に1回 [型枠取外後]	代表箇所 各1枚	
11公園編	4グラウンド・コート整備	4スタンド整備工	4ベンチ工	1 2	スタンドベンチ 現場打ベンチ	幅、高さ、厚さ	40m又は1施工箇所に1回 [型枠取外後]	代表箇所 各1枚	

編	章	節	条	枝番	工 種	写 真 管 理 項 目			摘 要
						撮影項目	撮影頻度 [時期]	提出頻度	
11公園編	4グラウンド・コート整備	4スタンド整備工	5スタンド施設修繕工	1	スタンド施設修繕	施工状況	1 施工箇所（修繕内容毎）に1回	適宜	
11公園編	4グラウンド・コート整備	5グラウンド・コート施設整備工	3ダッグアウト工	1	ダッグアウト (基礎)	基礎高 基礎幅 根入れ長	基礎タイプ毎5箇所に1回（施工前は必要に応じて） [施工前後]	適宜	
11公園編	4グラウンド・コート整備	5グラウンド・コート施設整備工	5バックネット工	1	バックネット基礎	基礎高 基礎幅 根入れ長	基礎タイプ毎5箇所に1回（施工前は必要に応じて） [施工前後]	適宜	
						高さ、延長	40m又は1 施工箇所に1回 [施工後]		
11公園編	4グラウンド・コート整備	5競技施設工	6	1 2 3 4 5 6 7	フェールポール ポスト ゴールポスト 支柱台 スポーツサークル 跳躍箱 踏切台	設置高さ	1 回/1基	適宜	
						基礎高 基礎幅 根入れ長	基礎タイプ毎5箇所に1回（施工前は必要に応じて） [施工前後]		

編	章	節	条	枝番	工 種	写 真 管 理 項 目			摘 要
						撮影項目	撮影頻度 [時期]	撮影項目	
11公園編	4グラウンド・コート整備	4スタンド整備工	6	13	競技施設工 塁ベース基礎	基礎高 基礎幅 根入れ長	基礎タイプ毎5箇所 に1回 (施工前は必要に応じて)	適宜	
11公園編	4グラウンド・コート整備	5グラウンド・コート施設整備工	8	9	審判台工 掲揚ポール工	基礎幅 深さ 施 工状況	基礎タイプ毎5箇所 に1回 (施工前は必要に応じて) [施工前後]	代表箇所 各1枚	
11公園編	4グラウンド・コート整備	5グラウンド・コート施設整備工	10		衝撃吸収材工				
11公園編	4グラウンド・コート整備	5グラウンド・コート施設整備工	11	1 2 3	高尺ネットフェンス フェンス 防球ネット	基礎高 基礎幅 根入れ長	120m又は1施工箇所に1回	代表箇所 各1枚	

編	章	節	条	枝番	工 種	写 真 管 理 項 目			摘 要
						撮影項目	撮影頻度 [時期]	提出頻度	
11公園編	4グラウンド・コート整備	5グラウンド・コート施設整備工	12グラウンド・コート修繕工	1	グラウンド・コート施設修繕	施工状況	1 施工箇所（修繕内容毎）に1回	適宜	
11公園編	5自然育成	3自然育成施設工	3自然育成盛土工	1	蒔き出し	蒔き巻出し厚	200mに1回又は施工面積1,000㎡に1回 [巻出し時]	代表箇所 各1枚	
						蒔き巻出し状況	転圧機械又は地質が変わる毎に1回 [巻出し時]		
						幅、法長	200m又は1 施工箇所に1回 又は施工面積1,000㎡毎に1回 [施工後]		
11公園編	5自然育成	3自然育成施設工	4自然水路工	1	遮水・止水シート	幅 高さ	40m又は1 施工箇所に1回 [施工中]	代表箇所 各1枚	
11公園編	5自然育成	3自然育成施設工	4自然水路工	2	たたき粘土	施工状況	1 施工箇所に1回 [施工中]	代表箇所 各1枚	
11公園編	5自然育成	3自然育成施設工	4自然水路工	3 4	ごろた石積 崩れ積	胴込裏込厚	第3編2-5-5石積（張）工 に準ずる	代表箇所 各1枚	
11公園編	5自然育成	3自然育成施設工	4自然水路工	5	砂・礫敷	法長又は高さ 厚さ、幅	100m又は1 施工箇所に1回 200mに1回又は施工面積 1,000㎡毎に1回 [施工後]	代表箇所 各1枚	

編	章	節	条	枝番	工 種	写 真 管 理 項 目			摘 要
						撮影項目	撮影頻度 [時期]	提出頻度	
11公園編	5自然育成	3自然育成施設工	5水田工	1	遮水・止水シート	高さ	1 施工箇所につき1回 [施工中]	適宜	
11公園編	5自然育成	3自然育成施設工	6ガレ山工	1	ガレ山	高さ、幅、 施工状況	1 施工箇所につき1回 [施工中、施工後]	適宜	
11公園編	5自然育成	3自然育成施設工	7粗朶山工	1	粗朶山	高さ、幅、 施工状況	1 施工箇所につき1回 [施工中、施工後]	適宜	
11公園編	5自然育成	3自然育成施設工	8カントリーヘッジ工	1	カントリーヘッジ	高さ、幅、 施工状況	1 施工箇所につき1回 [施工中、施工後]	適宜	
11公園編	5自然育成	3自然育成施設工	9石積土堰堤工	1	石積土堰堤	高さ、幅、 施工状況	1 施工箇所につき1回 [施工中、施工後]	適宜	
11公園編	5自然育成	3自然育成施設工	10しがらみ柵	1	しがらみ柵	高さ、幅	40m又は1施工箇所につき1回 [施工後]	代表箇所 各1枚	
11公園編	5自然育成	3自然育成施設工	11自然育成成型護岸工	1	じゃかご	法長、厚さ	40m又は1施工箇所につき1回 [施工後]	代表箇所 各1枚	

編	章	節	条	枝番	工 種	写 真 管 理 項 目			摘 要
						撮影項目	撮影頻度 [時期]	提出頻度	
11公園編	5自然育成	3自然育成施設工	11自然育成成型護岸工	2	ふとんかご	長さ、幅、厚さ	40m又は1施工箇所 に1回 [施工後]	代表箇所 各1枚	
11公園編	5自然育成	3自然育成施設工	11自然育成成型護岸工	3 4	階段ブロック積み 魚巣ブロック積み		第3編2-5-3-1コンクリート ブロック工に準ずる		
11公園編	5自然育成	3自然育成施設工	11自然育成成型護岸工	5 6 8	巨石張り 巨石積み 雑割石張		第3編2-5-5石積(張)工 に準ずる		
11公園編	5自然育成	3自然育成施設工	11自然育成成型護岸工	9	かごマット		第3編2-3-32-2多自然型 護岸工(かごマット)に 準ずる		
11公園編	5自然育成	3自然育成施設工	11自然育成成型護岸工	11	玉石階段	法長又は高さ 幅、高さ、長 さ 段数	40m又は1施工箇所 に1回 1施工箇所 に1回 [施工後]	代表箇所 各1枚	
11公園編	5自然育成	3自然育成施設工	11自然育成成型護岸工	17	種子散布 公園張芝 公園筋芝 公園市松芝	材料使用量	1工事に1回 [混合前]	代表箇所 各1枚	
				18		土羽土の厚さ	200m又は1施工箇所 に1回 又は施工面積1,600㎡毎 に1回		
				19 20		法長	200m(50m)又は1施工 箇所 に1回		

編	章	節	条	枝番	工 種	写 真 管 理 項 目			摘 要
						撮影項目	撮影頻度 [時期]	提出頻度	
11 公園編	5 自然育成	3 自然育成施設工	11 自然育成型護岸工	21	覆土 (流用土)		第1編2-3-5法面整形工に準ずる		
				22	覆土 (発生土)				
				23	覆土 (採取土)				
				24	覆土 (購入土)				
11 公園編	5 自然育成	3 自然育成施設工	12 保護柵工	1	保護柵	基礎高 基礎幅 根入れ長	基礎タイプ毎5箇所 に1回 (施工前は必要に 応じて) [施工前、施工後]	適宜	
						高さ、延長			
11 公園編	5 自然育成	3 自然育成施設工	13 解説板工	1	解説板	基礎高 基礎幅 根入れ長	基礎タイプ毎5箇所 に1回 (施工前は必要に 応じて) [施工前、施工後]	適宜	
11 公園編	5 自然育成	3 自然育成施設工	14 自然育成施設修繕工	1	自然育成施設修繕	施工状況	1 施工箇所 (修繕内容毎) に1回	適宜	
11 公園編	5 自然育成	3 自然育成施設工	16 自然育成型護岸基礎工	1	現場打基礎		第3編2-4-3-1基礎工 (護岸) (現場打) に準ずる		
				2	プレキャスト法留基礎	施工状況	第3編2-4-3-2基礎工 (護岸) (プレキャスト) に準ずる		
11 公園編	5 自然育成	3 自然育成施設工	17 沈床工	1 2 3 4 5 6 7	木工沈床 改良沈床 粗朶沈床 袋詰玉石 吸出し防止材 粗朶単床 粗朶柵		第3編2-3-18沈床工に準ずる		

編	章	節	条	枝番	工 種	写 真 管 理 項 目			摘 要
						撮影項目	撮影頻度 [時期]	提出頻度	
11公園編	5自然育成	3自然育成施設工	18捨石工	1 2 3	捨石 表面均し 吸出し防止材		第3編2-3-19捨石工に準ずる		
11公園編	5自然育成	3自然育成施設工	19		かご工		第3編2-14-7かご工に準ずる		
11公園編	5自然育成	3自然育成施設工	22杭出し水制工	1	杭出し水制	径、杭長	1 施工箇所 1 回 [打込み前]	代表箇所 各 1 枚	
						幅、長さ、 間隔	1 施工箇所 1 回 [施工後]		
11公園編	5自然育成	2自然育成施設工	18水制工	8 9	捨石 表面均し	法長又は高さ	40m又は1 施工箇所 1 回 [施工後]	代表箇所 各 1 枚	
11公園編	5自然育成	4自然育成植栽工	4水生植物植栽工	1	水性植物植栽工	施工状況	材料別 1 回 [施工後]	代表箇所 各 1 枚	
11公園編	5自然育成	4自然育成植栽工	5林地育成工	1 2 3 4 5 6 7 8 9	間伐 (択伐) 除伐 皆伐 切り株保護 株立整理 つる切り 下刈り 落葉かき 林床整理	施工状況	1 施工箇所 1 回 [施工後]		

編	章	節	条	枝番	工 種	写 真 管 理 項 目			摘 要
						撮影項目	撮影頻度 [時期]	提出頻度	
12 下水道編	1 下水道工事	3 開削工	3 4 5 6		矢板工 管渠工 現場打カルバート工 プレキャストカルバート工	施工状況 据付 出来形	全測点に1回 [施工後]	代表箇所 各1枚	
12 下水道編	1 下水道工事	4 排水工	2		ウェルポイント排水及 びディープウェル排水	施工状況	全数 [施工中]	代表箇所 各1枚	
12 下水道編	1 下水道工事	5 立抗・人孔築造工	2 3		立抗工 人孔築造工	施工状況 出来形	1 施工箇所に1回 [施工中、後]	代表箇所 各1枚	
12 下水道編	1 下水道工事	6 推進工	2		推進工 掘削、及び推進	掘削の地山状態	地質の変化毎に1回 [掘削中]	代表箇所 各1枚	
12 下水道編	1 下水道工事	7 シールド工	2		シールド工 掘削、及び推進	掘削の地山状態	地質の変化毎に1回 [掘削中]	代表箇所 各1枚	
12 下水道編	1 下水道工事	7 シールド工	3		一次覆工 セグメント組立	施工状況 出来形	80mに1回 [組立後]	代表箇所 各1枚	
12 下水道編	1 下水道工事	7 シールド工	5		二次覆工 (セグメン ト清掃状況 二次覆工	施工状況 二次覆工の厚さ	1 センترلに1回 [清掃後] [型枠取外し後]	代表箇所 各1枚	

編	章	節	条	枝番	工種	写 真 管 理 項 目				摘 要	
						撮影項目	撮影頻度 [時期]		提出頻度		
							撮影箇所	撮影時期			
13 港湾・漁港編	1 一般施工	3 共通の工種	3		排砂管設備工						
					1) 排砂管設備	排砂管設備	排砂管、番号等設置撤去	布設撤去の作業時		設置状況が判明できるように撮影	
13 港湾・漁港編	1 一般施工	3 共通の工種	4		土運船運搬工						
					1) 土運船運搬	土砂の運搬状況	運搬時積載状況	土砂運搬時		運搬経路が判明できる背景を入れて撮影	
13 港湾・漁港編	1 一般施工	3 共通の工種	5		場上上捨工						
					1) バージアンローダ揚土	使用船舶機械等	作業現場	現地搬入前又は現地搬入時		全景及び数量が判明できるように撮影	
						2) 空気圧送揚土	バージアンローダ揚土、空気圧送揚土	排砂状況	排砂時		
					3) リクレーマ揚土	4) バックホウ揚土		海洋汚染防止対策	余水吐における濁り防止処置、設置及び状態		特の内容に対応させる。
							リクレーマ揚上、バックホウ揚土	土砂の揚土状況	揚上作業時		
13 港湾・漁港編	1 一般施工	3 共通の工種	6		圧密・排水工						
1) サンドドレン【海上】	使用船舶機器等	杭打船舶機械	組立完了後船舶機械毎打設	代表箇所各1枚							
		記録計器	打設時								
		測量櫓等	測量中、櫓等毎								
		砂運搬船舶機械	運搬中								
		材料の確認	材 料	現場搬入時（種類、品質及び形状寸法の異なる毎）							
	品質試験状況	試験時									

編	章	節	条	枝番	工種	写 真 管 理 項 目			摘 要	
						撮影項目	撮影頻度 [時期]			提出頻度
							撮影箇所	撮影時期		
13 港湾・漁港編	1 一般施工	3 共通の工種	6		【陸上】	使用施工機械	クローラクレーン	現場搬入時、組立時、機械毎		全 景
						その他	発動発電機	現場搬入時、組立時、機械毎		全 景
						施工状況	作業状況	施工時		全 景
						材料の確認	品質試験状況	試験時		全 景
					材料置場		現場搬入時		全 景	
					2) 敷砂	使用船舶機械等	運搬船舶機械	投入時		全景が判明できるように撮影
							均し船舶機械	均し作業時		均し用具は、作業前に撮影
					その他	海洋汚染防止対策	対策を講じた時			
						飛砂防止対策	対策を講じた時			
					材料の確認	材 料	現場搬入時（種類、品質及び形状寸法の異なる毎）			
							品質試験状況	試験時		
					出来形の確認	測定状況	測定時		全景については、位置が判明できる背景を入れる。	
					4) 載荷土砂	使用船舶機械等	砂運搬船、機械	運搬時、船舶機械毎	代表箇所各1枚	
							排砂管設備	敷設時		
								排砂中		
							浚渫船（採取船）	浚渫中		
						その他	海洋汚染防止対策	対策を講じた時		
						材料の確認	材 料	現場搬入時（種類、品質及び形状寸法の異なる毎）		
					品質試験状況			試験時		

編	章	節	条	枝番	工種	写真管理項目			摘要	
						撮影項目	撮影頻度 [時期]			提出頻度
							撮影箇所	撮影時期		
13 港湾・漁港編	1 一般施工	3 共通の工種	6		4) 載荷土砂	出来形の確認	測定状況	測定時		全景については、位置が判明できる背景を入れる。
					5) ペーパードレーン				代表箇所各1枚	3-1-6 圧密・排水工 1)カドドレーンを適用する。
					6) グラベルマット	使用船舶機械等	運搬及び均し(船舶)機械	施工時		全景が判明できるように撮影均し用具は、作業前に撮影
						施工状況	砕石投入状況	投入時、規格毎及び作業機		
							砕石均し状況	規格及び作業機械・船種毎		
						その他	海洋汚染防止対策	対策を講じた時		
						材料の確認	材料	現場搬入時(種類、品質及び形状寸法の異なる毎)		
								品質試験状況	試験時	
					出来形の確認	測定状況	測定時		全景については、位置が判明できる背景を入れる。	
					7) グラペルドレーン	使用施工機械	クローラクレーン	現場搬入時、組立時、機械毎		全景
						その他	アースオーガマシン、リーダーオーガ、発動発電機、コンプレッサー、トラクターショベル	現場搬入時、組立時、機械毎		全景
						施工状況	作業状況	施工時		全景
						材料の確認	品質試験状況	試験時		全景
							材料置場	現場搬入時		全景

編	章	節	条	枝番	工種	写真管理項目			摘要	
						撮影項目	撮影頻度 [時期]			提出頻度
							撮影箇所	撮影時期		
13 港湾・漁港編	1 一般施工	3 共通の工種	7		締固工					
					1) ロッドコンパクション	使用施工機械	振動体 (パイプロ)	現場搬入時、組立時、機械毎	代表箇所各1枚	全 景
						その他	ロッド、リーダー、トラクターショベル、発動発電機、ショベルローダー	現場搬入時、組立時、機械毎		全 景
						施工状況	作業状況	施工時		全 景
						材料の確認	品質試験状況	試験時		全 景
							材料置場	現場搬入時		全 景
						2) サトコンパクションパイル 【海上】	使用船舶機器等	杭打船舶機械		組立完了後船舶機械毎打設時
					記録計器			打設時		
					測量檣等			測量中、檣等毎		
					砂運搬船舶機械			運搬中		
					材料の確認		材 料	現場搬入時 (種類、品質及び形状寸法の異なる毎)		
							品質試験状況	試験時		
					【陸上】	使用施工機械	クローラクレーン	現場搬入時、組立時、機械毎	代表箇所各1枚	全 景
							その他	リーダー、発動発電機、コンプレッサー、トラクターショベル		現場搬入時、組立時、機械毎
						施工状況		施工時		全 景
						材料の確認	材料置場	現場搬入時		全 景
							品質試験状況	試験時		全 景

編 章 節 条 枝番	工種	写 真 管 理 項 目				摘 要	
		撮影項目	撮影頻度 [時期]		提出頻度		
			撮影箇所	撮影時期			
13 港湾・漁港編	1 一般施工 3 共通の工種	7	3) 盛土土砂撤去	使用船舶機械等	使用船舶、機械等	施工時	使用機械器具が判明できるように撮影
				施工状況	撤去状況	撤去中	
				その他	海洋汚染防止対策	対策を講じた時	
				出来形の確認	測定状況	測定時	
			4) 敷砂 5) 敷砂均し				1-3-6 圧密・排水工 2)敷砂、3)敷砂均しを適用する。
13 港湾・漁港編	1 一般施工 3 共通の工種	8	固化工				
			1) 深層混合処理杭	使用船舶機器等	改良船、材料運搬船、潜水土船、引船、揚錨船	搬入時、船舶機械毎	
				施工状況	測量櫓設置撤去状況	測量櫓設置時、改良船位誘導時	
					障害物撤去状況	障害物調査、撤去時	
					改良杭打設状況	試験杭打時、作業時	
				海洋汚染防止対策	対策を講じた時		
				改良船計器類 代表的計器	計測時		
				材料の確認	固化材料	現場搬入時、材料毎	
			品質管理試験状況		試験時、試験種類毎		
			2) 盛土土砂撤去				1-3-7 締固工 3)盛土土砂撤去を適用する。
			3) 敷砂 4) 敷砂均し				1-3-6 圧密・排水工 2)敷砂、3)敷砂均しを適用する。

編	章	節	条	枝番	工種	写真管理項目			摘要	
						撮影項目	撮影頻度 [時期]			提出頻度
							撮影箇所	撮影時期		
13 港湾・漁港編	1 一般施工	3 共通的工種	8		5) 事前混合処理	使用船舶機器等	主要船舶機械	搬入時、船舶機械毎		使用する船舶機械の種類が判明できるように撮影
						材料の貯蔵	貯蔵状況	貯蔵時		
						プラントの設備	全景及び細部	施工時		
						施工状況	混合処理状況	混合作業時		
							処理土運搬状況	運搬時		
							処理土投入状況	投入時		
						材料の確認	固化材料	現場搬入時、材料毎		
							品質管理試験状況	試験時、試験種類毎		
					6) 表層固化処理	使用船舶機器等	主要船舶機械	搬入時、船舶機械毎		使用する船舶機械の種類が判明できるように撮影
						材料の貯蔵	貯蔵状況	貯蔵時		
						プラントの設備	全景及び細部	施工時		
						施工状況	配合状況	施工時		
							固化処理状況	施工時		
						材料の確認	固化材料	現場搬入時、材料毎		
配合試験状況	試験時									
品質管理試験状況	試験時、試験種類毎									

編	章	節	条	枝番	工種	写真管理項目			摘要	
						撮影項目	撮影頻度 [時期]			提出頻度
							撮影箇所	撮影時期		
13 港湾・漁港編	1 一般施工	3 共通の工種	9		洗堀防止工					
					1) 洗堀防止	マット類の確認	補強材セット状況	施工時		作業状況が判明できるように撮影
							アスファルトコンクリート打設状況	アスファルトコンクリート打設時		
							搬入仮置	搬入仮置時		
							アンカー取付け、加工	取付加工時		
							運搬	運搬時		
					敷設状況	敷設状況と使用船舶機械	敷設時			
出来形の確認	敷設位置、重ね幅、延長及びジョイントの確認	敷設完了時		確認箇所が判る背景を入れる。						
13 港湾・漁港編	1 一般施工	3 共通の工種	10		中詰工			代表箇所各1枚		
					1) 砂・石材中詰	使用船舶機械等	運搬船等	施工時	作業状況が判明できるように撮影	
						投入	投入状況	施工時		
						均し	均し状況	施工時		
						締固め	締固め状況	施工時		
						品質試験	品質試験状況	試験項目毎		
						材料の確認	材料及び作業船等	搬入時に適宜		テープ等を同時撮影
						出来形の確認	測定状況	均し完了後		中詰材の天端とケーソン天端との高低差が判明できるようにテープ等を同時撮影
					2) コンクリート中詰				2. 無筋・鉄筋コンクリートの関連事項及び 3-1-8 1) 砂・石材中詰を適用する。	
					3) プレパックドコンクリート中詰				2. 無筋・鉄筋コンクリートの関連事項及び 3-1-8 1) 砂・石材中詰を適用する。	

編	章	節	条	枝番	工種	写真管理項目				摘要
						撮影項目	撮影頻度 [時期]		提出頻度	
							撮影箇所	撮影時期		
13 港湾・漁港編	1 一般施工	3 共通の工種	11		蓋コンクリート工					
					1) 蓋コンクリート	使用船舶機械等	コンクリートミキサー船及び付属船	コンクリート打設前		・コンクリートミキサー船及び付属船の形状が判るように前方、側面からそれぞれ撮影 ・作業状況が判明できるように撮影
						ルーフィング敷設	中詰上面	コンクリート打設前		
										コンクリートの品質管理を適用する。
						出来形の確認	測定状況	打設完了後		蓋コンクリートの施工天端とケーソン又はセルラーブロックの天端との差が判明できるようにテープ等を同時撮影
13 港湾・漁港編	1 一般施工	3 共通の工種	12		蓋ブロック工					
					1) 蓋ブロック製作	ヤード等	ヤード及び設備	着工時全景		3-5-1 ケーソン製作工の関連事項を適用する。
						使用船舶機械等	クレーン等	施工時		
						函台	製作函台	着工時		
										2-7 コンクリートの品質管理を適用する。
						鉄筋	組立てかぶり	組立完了時		3-5-1 ケーソン製作工の関連事項を適用する。
						型枠	組立完了	組立確認時		
						コンクリート	形状寸法、外観	打設後		番号等を入れて撮影
						完成	完成品	完成時		個数が確認できれば1枚に複数個数入れて撮影 (全個数確認必要枚数撮影)
							仮置状況	仮置時		積重ね段数が判明できるように撮影

編	章	節	条	枝番	工種	写真管理項目				摘要
						撮影項目	撮影頻度 [時期]		提出頻度	
							撮影箇所	撮影時期		
13 港湾・漁港編	1 一般施工	3 共通の工種	12		2) 蓋ブロック 据付	使用船舶機 械等	起重機船、 台船等	施工時		使用する船舶機 械等が判明でき るように撮影
						据付作業	据付作業状 況	据付時		据付作業が判明 できるように撮 影
						出来形の確 認	測定状況	測定時		据付の全体が判 明できるように 撮影
					3) 間詰コンク リート	使用船舶機 械等	コンクリー トミキサー 船及び付属 船	コンクリ ート打設 前		1-3-11 蓋コンク リート工の関連 事項を適用す る。
						ルーフィ ング敷設	中詰上面	コンクリ ート打設 前		
										コンクリートの 品質管理を適用 する。
13 港湾編	1 一般施工	3 共通の工種	13		鋼矢板工					
					1) 先行掘削	掘削	掘削状況	施工時		
					2) 鋼矢板	矢板の保管	保管状況	保管時	代表箇所 各1枚	全景及びまくら 木、くさび等の 変形、転落防止 措置を撮影
						矢板の積込 み	吊上げ及び 積込状況	施工時		使用機械器具、 積込方法が判明 できるように撮 影
						矢板の運搬	運搬状況	施工時		荷くずれ防止措 置、台船への積 載状況、使用船 舶機械等が判明 できるように撮 影
					導材の設置	導材の設置 状況	施工時		使用材料及び船 舶機械、導材の 構造が判明でき るように撮影	
					矢板の建込 み	建込状況 (位置出 し、吊込 み、建込み 等)	施工時		作業状況が判明 できるように撮 影	

編	章	節	条	枝番	工種	写真管理項目			摘要				
						撮影項目	撮影頻度 [時期]			提出頻度			
							撮影箇所	撮影時期					
13 港湾・漁港編	1 一般施工	3 共通の工種	13		2) 鋼矢板	矢板の打込み	打込状況	施工時	代表箇所 各1枚	杭打船等の全景、打込み方法、順序等が判明できるように撮影			
							ハンマーの種類、型式等	適宜					
							打込記録中	測定時					
							飛油、騒音防止対策	対策を講じた時					
						継ぎ手部の離脱	離脱箇所	離脱があった時		飛油対策、騒音防止対策等を行った場合			
						矢板の規格、外観、形状寸法	観察、測定状況	観察、測定時		離脱部が撮影出来ない場合は、監督職員の承諾を得ること。			
						出来形の確認	測定作業状況	施工時及び打込完了時		種類、形状寸法が変わる毎にテープ等を同時撮影			
13 港湾・漁港編	1 一般施工	3 共通の工種	14		控工	1) 控鋼矢板 2) 控鋼管 3) 腹起 4) タイ材	腹起しの取付け	取付け及び締付状況	施工時及び完了時	代表箇所 各1枚	1-3-13 鋼矢板工を適用する。 3-1-11 鋼矢板工を適用する。 3-6 本體工（ブロック式）を適用する。 3-14-1 上部コンクリート工を適用する。		
							タイロッド受杭						
							タイロッド、タイワイヤーの組立て、取付けプレキャストコンクリート控壁控杭、控矢板、控頂部コンクリート、場所打コンクリート控壁	組立て及び取付状況	施工時				
							腹起し材、タイロッド、タイワイヤーの規格、外観、形状寸法	観察、測定状況	観察、測定時				
							タイロッド、タイワイヤーの試験杭、矢板の品質、コンクリートの品質	引張試験の状況	試験時				
							出来形の確認	測定状況、完成状況	施工時及び取付完了時				種類、形状寸法が変わる毎にテープ等を同時撮影
													1-3-13 鋼矢板工を適用する。 1-16-2 上部コンクリート工を適用する。

編	章	節	条	枝番	工種	写 真 管 理 項 目			提出頻度	摘 要
						撮影項目	撮影頻度 [時期]			
							撮影箇所	撮影時期		
13 港湾・漁港編	1 一般施工	3 共通の工種	15		鋼杭工					
					1) 先行掘削					1-3-13 鋼矢板工 1) 先行掘削を適用する。
					2) 鋼杭	杭の保管	保管状況	保管時	代表箇所 各1枚	全景及びまくら木、くさび等の変形、転落防止措置を撮影
						杭の積込み	吊上げ及び積込状況	施工時		使用機械器具、積込方法が判明できるように撮影
					杭の運搬	運搬状況	施工時	荷くずれ防止措置、台船への積載状況、使用船舶機械等が判明できるように撮影		
					導材の設置	導材の設置状況	施工時	使用材料及び船舶機械、導材の構造が判明できるように撮影		
					杭の建込み	建込状況（位置出し、吊込み、建込み等）	施工時	作業状況が判明できるように撮影		
					杭の打込み	打込状況	施工時	杭打船等の全景、打込み方法、順序等が判明できるように撮影		
						ハンマーの種類、型式等	適宜			
						打込記録中	測定時			
杭の規格、外観、形状寸法	観察、測定状況	観察、測定時	飛油対策、騒音防止対策等を行った場合 種類、形状寸法が変る毎にテープ等を同時撮影							
出来形の確認	測定作業状況	施工時及び打込完了時								
13 港湾・漁港編	1 一般施工	3 共通の工種	16		コンクリート杭工					
					1) コンクリート杭				代表箇所 各1枚	1-3-15 鋼杭工 2) 鋼杭を適用する。

編	章	節	条	枝番	工種	写真管理項目				摘要	
						撮影項目	撮影頻度 [時期]		提出頻度		
							撮影箇所	撮影時期			
13 港湾・漁港編	1 一般施工	3 共通的工種	17		防食工						
					1) 電気防食	使用船舶機械等	曳船、台船、潜潜水士船、溶接機等	取付時	代表箇所各1枚	使用する船舶機械等が判明できるように撮影	
						製品（陽極）	取付陽極	取付前			取付陽極の部分（1組）及び取付陽極全体
						取付け（陽極）	取付状況	取付時			取付状況（水中写真）
						（電位測定装置）	設置状況	取付時			測定用端子の設置状況
						形状寸法	測定状況	測定時			
						出来形の確認（陽極）	取付完了状態	取付完了時			潜水士船または潜水士による確認検査状況
						（電位測定装置）	電位測定	測定時			電位差測定の状態
					2) FRPモルタル被覆	使用船舶機械等	曳船、台船、潜潜水士船、溶接機等	取付時	使用する船舶機械等が判明できるように撮影		
						施工状況	モルタル注入	施工時			
						製品（FRP）		取付前、取付後			
						施工状況	設置状況	取付時		FRP被覆材の設置状況	
						形状寸法	測定状況	測定時			
						出来形の確認	被覆防食完了状態	取付完了時		完了の部分（1箇所）及び正面全体と延長方向を撮影	
					（素地調整）	使用機械	コンプレッサー、ケレン工具等	施工時	使用機械器具が判明できるように撮影		
						施工状況	作業状況	施工時			
						完成	完成全景	完成時			
					（モルタル工）	使用機械	モルタルポンプ、発電機等	施工時	使用機械器具が判明できるように撮影		
						施工状況	作業状況	施工時			
						出来形の確認	測定状況	測定時			
						完成	完成全景	完成時			

編	章	節	条	枝番	工種	写真管理項目				摘要
						撮影項目	撮影頻度 [時期]		提出頻度	
							撮影箇所	撮影時期		
13 港湾・漁港編	1 一般施工	3 共通的工種	17		3) ペトロラタム被覆	使用船舶機械等	曳船、台船、潜水土船、溶接機等	取付時		使用する船舶機械等が判明できるように撮影
						製品 (FRP等)		取付前、取付後		
						施工状況	設置状況	取付時		FRP等保護材の設置状況
						形状寸法	測定状況	測定時		
						出来形の確認 (陽極)	被覆防食完了状態	取付完了時		完了の部分 (1箇所) 及び正面全体と延長方向を撮影
						(電位測定装置)	電位測定	測定時		電位差測定の状況
					(素地調整)	使用機械	コンプレッサー、ケレン工具等	施工時		使用機械器具が判明できるように撮影
						施工状況	作業状況	施工時		
						完成	完成全景	完成時		
					(防食工)	使用機械	取付則工具	施工時		使用機械器具が判明できるように撮影
						施工状況	作業状況	施工時		
						出来形の確認	測定状況	測定時		
						完成	完成全景	完成時		
					4) コンクリート被覆	使用船舶機械等	曳船、台船、潜水土船、溶接機等	施工時		使用する船舶機械等が判明できるように撮影
						被覆防食の作業状況	施工状況	施工時		
						出来形の確認	被覆防食完了状態	完了時		完了の部分 (1箇所) 及び正面全体と延長方向を撮影
					5) 防食塗装	使用船舶機械等	曳船、台船、潜水土船、溶接機等	施工時	代表箇所各1枚	使用する船舶機械等が判明できるように撮影
						塗装	施工状況	施工時、各層毎		
						出来形の確認	塗装完了状態	完了時		完了の部分 (1箇所) 及び正面全体と延長方向を撮影

編	章	節	条	枝番	工種	写真管理項目			摘要	
						撮影項目	撮影頻度 [時期]			提出頻度
							撮影箇所	撮影時期		
13 港湾・漁港編	1 一般施工	3 共通的工種	18		路床工					
					1) 不陸整正	路床	施工状況	施工時		
13 港湾・漁港編	1 一般施工	3 共通的工種	19		コンクリート舗装工					
					1) 下層路盤 2) 上層路盤	路盤	路盤材料均し、転圧、締固め	上層、下層作業中	代表箇所 各1枚	
					材料の確認	試験及び検査	試験及び検査時	主要資材については(品)の項目による試験及び検査の状況が判明できるように撮影		
					出来形の確認	測定状況	測定時	路盤の厚さが判明できるように撮影		
					3) コンクリート舗装 4) 目地 5) 小目止め	コンクリート舗装、目地	型枠据付時の路盤確認 型枠組立て、組外し コンクリート運搬及び打設	施工時	代表箇所 各1枚	各作業が判明できるように撮影
						締固め及び表面仕上げ				
						ダウエルバー、タイバー、目他材及び鉄鋼の設置				
						養生				
						小目止め	施工状況	施工時		
						材料の確認	試験及び検査	試験及び検査時		主要資材については(品)の項目による試験及び検査の状況が判明できるように撮影
	出来形の確認	測定状況	測定時		コンクリート舗装の鉄鋼、目地及び舗設厚さが判明できるように撮影					

編	章	節	条	枝番	工種	写真管理項目			摘要		
						撮影項目	撮影頻度 [時期]			提出頻度	
							撮影箇所	撮影時期			
13 港湾・漁港編	1 一般施工	3 共通の工種	20		アスファルト舗装工				代表箇所各1枚		
					1) 下層路盤 2) 上層路盤						1-3-19 コンクリート舗装工 1)下層路盤、2)上層路盤を適用する。
					3) 基層 4) 表層	基層、表層	型枠組立て	施工時	代表箇所各1枚	各作業が判明できるように撮影	
							タックコート、プライムコート散布				
					舗設、締固め						
材料の確認	試験及び検査	試験及び検査時		主要資材については(品)の項目による試験及び検査の状況が判明できるように撮影							
出来形の確認	測定状況	測定時		舗設厚さが判明できるように撮影							
13 港湾・漁港編	1 一般施工	3 共通の工種	21		植生工				代表箇所各1枚		
					1) 張芝 2) 筋芝	使用機械器具等	転圧機械、打固め器具等	搬入時	代表箇所各1枚	使用機器の規格、形状等が判明できるように撮影	
							施工状況	材料の管理		施工時	材料の管理状況が判明できるように撮影
							土の敷均し、肥料の散布状況	施工時		土の敷均し厚、肥料の散布状況が判明できるように撮影	
							芝の張付け	施工時		剥離しやすい箇所の固定、ローラ等による鎮圧状況が判明できるように撮影	

編	章	節	条	枝番	工種	写真管理項目			摘要	
						撮影項目	撮影頻度 [時期]			提出頻度
							撮影箇所	撮影時期		
13 港湾・漁港編	1 一般施工	3 共通の工種	21		1) 張芝 2) 筋芝	使用材料 植生状況	土、芝、肥料 施工前区域	搬入時 施工前、 全体区域 及び部分	代表箇所 各1枚	芝、肥料の種類、土の性状等が判明できるように撮影 全体区域、部分的に施工前及び完成の状況が判明できるように撮影
							完成区域	施工完了後、全体区域及び部分		
					3) 播種 4) 種子吹付	使用機械器具等	整地、鎮圧、散布機械等	搬入時	代表箇所 各1枚	使用機器の規格、形状等が判明できるように撮影
						施工状況	材料の管理	施工時		材料の管理状況が判明できるように撮影
							種子の播き付け、土の敷均し等	施工時、 工程毎		作業状況が判明できるように撮影
						使用材料	土、種子、肥料、土壌改良剤、養生剤等	搬入時		種子、肥料等材料の種類、品質が判明できるように撮影
						植生状況	施工前区域	施工前、 全体区域 及び部分		全体区域、部分的に施工前及び完成の状況が判明できるように撮影
							完成区域	施工完了後、全体区域及び部分		全体区域、部分的に施工前及び完成の状況が判明できるように撮影
					5) 植栽	使用機械器具等	掘削機械、締固め器具	搬入時	代表箇所 各1枚	使用機器の規格、形状が判明できるように撮影
						施工状況	運搬機械、材料管理			材料の管理状況が判明できるように撮影
							上の散均し、肥料の散布状況	施工前		土の散均し、肥料の散布状況が判明できるように撮影
							根回し、運搬、植穴、植付け、名札等の状況	施工時、 工程毎		植樹の施工状況が判明できるように撮影

編	章	節	条	枝番	工種	写真管理項目			摘要		
						撮影項目	撮影頻度 [時期]			提出頻度	
							撮影箇所	撮影時期			
13 港湾・漁港編	1 一般施工	3 共通の工種	21		5) 植栽	使用材料	土、肥料等	搬入時	代表箇所 各1枚	土の性状、肥料の種類が判明できるように撮影	
							樹木	搬入時、種類毎		樹木の形状が判明できるように撮影	
						植樹状況	施工前区域	施工前、全体区域及び部分		全体区域、部分的に施工前及び完成状況が判明できるように撮影	
							完成区域	施工完了後、全体区域及び部分			
13 港湾・漁港編	1 一般施工	4 土捨工	2		排砂管設備工				1-3-3 排砂管設備工を適用する。		
13 港湾・漁港編	1 一般施工	4 土捨工	3		土運船運搬工				1-3-4 土運船運搬工を適用する。		
13 港湾・漁港編	1 一般施工	4 土捨工	4		揚土土捨工				1-3-5 揚土土捨工を適用する。		
13 港湾・漁港編	1 一般施工	5 海上地盤改良工	2		床掘工						
						1) ポンプ床堀	使用船舶機械等	作業現場	現地搬入前又は現地搬入時	代表箇所 各1枚	全景及び数量が判明できるように撮影
							床堀	床堀位置測量状況	測量時		法線又は区域標識を入れる。
								中継船設置、撤去	設置撤去の作業時		
		床堀状況	浚渫作業時、作業船毎	床堀位置が判明できる背景を入れる。							

編	章	節	条	枝番	工種	写真管理項目			摘要							
						撮影項目	撮影頻度 [時期]			提出頻度						
							撮影箇所	撮影時期								
13 港湾・漁港編	1 一般施工	5 海上地盤改良工	2		1) ポンプ床堀	障害物除去	障害物積込状況	積込時		運搬個数が判明できるように撮影、或いは障害物の大きさが判明できるようにテープ等を同時に撮影、など障害物の状況に応じ撮影						
							運搬船に積込まれた状態	積込完了時、運搬毎適宜								
							障害物捨込状況	捨込時								
						出来形の確認	測定状況	測量作業時		全景については、位置が判明できる背景を入れる。						
						2) グラブ床堀 3) 硬土盤床堀 4) 砕岩床堀 5) バックホウ床堀	使用船舶機械等	作業現場	現地搬入前又は現地搬入時		全景及び数量が判明できるように撮影。					
								床堀	床堀位置測量状況	測量時		法線又は区域標識を入れる。				
							床堀状況		床堀作業時、作業船毎		船団の配置及び床堀位置が判明できる背景を入れる。					
							土質状況		床堀作業時		位置、深度又は層を明記する。					
							障害物除去	障害物積込状況	積込時							
								運搬船に積込まれた状態	積込完了時、運搬毎適宜		運搬個数が判明できるように撮影、或いは障害物の大きさが判明できるようにテープ等を同時に撮影、など障害物の状況に応じ撮影					
								障害物捨込状況	捨込時							
								出来形の確認	測定状況	測量作業時		全景については、位置が判明できる背景を入れる。				
							13 港湾・漁港編	1 一般施工	5 海上地盤改良工	3		排砂管設備工				1-3-3 排砂管設備工を適用する。

編	章	節	条	枝番	工種	写真管理項目			摘要	
						撮影項目	撮影頻度 [時期]			提出頻度
							撮影箇所	撮影時期		
13	港湾・漁港編	1	5	4	土運船運搬工				1-3-4 土運船運搬工を適用する。	
13	港湾・漁港編	1	5	5	揚土土捨工				1-3-5 揚土土捨工を適用する。	
					1) 土砂掘削				1-19-4 裏埋土工 1) 土砂掘削を適用する。	
					2) 土砂盛土				1-19-4 裏埋土工 2) 土砂盛土を適用する。	
13	港湾・漁港編	1	5	6	置換工				代表箇所 各1枚	
					1) 置換材 2) 置換材均し	使用船舶機械等	運搬船舶機械	投入時		全景が判明できるように撮影 均し用具は、作業前に撮影
							均し船舶機械	均し作業時		
						その他	海洋汚染防止対策	対策を講じた時		
							飛砂防止対策	対策を講じた時		
							材料の確認	材 料		現場搬入時（種類、品質及び形状寸法の異なる毎）
							品質試験状況	試験時		
	出来形の確認	測定状況	測定時	全景については、位置が判明できる背景を入れる。						
13	港湾・漁港編	1	5	7	圧密・排水工				1-3-6 圧密・排水工 1)サドドレン、2)敷砂、3)敷砂均し、4)載荷土砂、5)ペーパードレンを適用する。	
13	港湾・漁港編	1	5	8	締固工				1-3-7 締固工 2)サントコンパクションバイル、3)盛土土砂撤去、4)敷砂、5)敷砂均しを適用する。	

編	章	節	条	枝番	工種	写真管理項目			摘要		
						撮影項目	撮影頻度 [時期]			提出頻度	
							撮影箇所	撮影時期			
13	港湾・漁港編	1	5	9	固化工				1-3-8 固化工 1) 深層混合処理杭、3) 敷砂、4) 敷砂均しを適用する。		
13	港湾・漁港編	1	6	2	基礎盛砂工				代表箇所各1枚		
					1) 盛砂 2) 盛砂均し	使用船舶機械等	運搬船舶機械	投入時		均し作業時	全景が判明できるように撮影
						その他	海洋汚染防止対策	対策を講じた時			
					材料の確認	材料	現場搬入時 (種類、品質及び形状寸法の異なる毎)				
							品質試験状況	試験時			
					出来形の確認	測定状況	測定時			全景については、位置が判明できる背景を入れる。	
13	港湾・漁港編	1	6	3	洗堀防止工			代表箇所各1枚	1-3-9 洗堀防止工を適用する。		
13	港湾・漁港編	1	6	4	基礎捨石工				代表箇所各1枚		
					1) 基礎捨石 2) 捨石本均し 3) 捨石荒均し	準備、仮設	ストックヤード、仮設道路等	仮設道路、ストックヤード使用前		均し作業時	使用機械作業状況等が判明できるように撮影
						陸上運搬	ストック、積込み、運搬状況	運搬時			
						捨石投入	投入状況	投入時、捨石規格毎及び作業船種毎			
					捨石均し	均し状況	規格及び作業船毎				
					材料試験	試験状況	試験時			公的機関が実施する場合は省略できる。	

編	章	節	条	枝番	工種	写真管理項目				摘要	
						撮影項目	撮影頻度 [時期]		提出頻度		
							撮影箇所	撮影時期			
13 港湾・漁港編	1 一般施工	6 基礎工	4		1) 基礎捨石 2) 捨石本均し 3) 捨石荒均し	材料の確認	産地・規格 毎	搬入時		スタッフ、テープ等を同時撮影	
					出来形の確認	測量状況	測量作業時				
13 港湾・漁港編	1 一般施工	6 基礎工	5		袋詰コンクリート工					袋詰コンクリートを適用する。	
13 港湾・漁港編	1 一般施工	6 基礎工	6		基礎ブロック工				代表箇所 各1枚		
					1) 基礎ブロック製作	ヤード等	ヤード及び設備	着工時全景		代表箇所 各1枚	ヤード全景及び設備が判明出来るように撮影
						使用船舶機械等	クレーン等	施工時			使用する機械等の種類が判明できるように撮影
						函台	製作函台	着工時			
											コンクリートの品質管理を適用する。
						鉄筋	組立てかぶり	組立完了時			1-7-2 ケーソン製作工の関連事項を適用する。
						型枠	組立完了	組立確認時			函台、函台の平坦性(敷砂等)及び剥離材(ルーフィング等)敷設状況の撮影
						コンクリート	形状寸法、外観	打設後			番号等を入れて撮影
						完成	完成品	完成時			個数が確認できれば1枚に複数個数入れて撮影(全個数確認必要枚数撮影)
						仮置状況	仮置時	積重ね段数が判明できるように撮影			
2) 基礎ブロック据付	使用船舶機械等	起重機船、台船等	施工時	代表箇所 各1枚	使用する船舶機械等が判明できるように撮影						
	据付作業	据付作業状況	据付時		据付作業が判明できるように撮影						

編	章	節	条	枝番	工種	写真管理項目			提出頻度	摘要
						撮影項目	撮影頻度 [時期]			
							撮影箇所	撮影時期		
13	港湾・漁港編	1	6	6	2) 基礎ブロック据付	出来形の確認	測定状況	目地測定時及び法線出入測定時		据付の全体が判明できるように撮影
13	港湾・漁港編	1	6	7	水中コンクリート工					水中コンクリートを適用する。
13	港湾・漁港編	1	6	8	水中不分離性コンクリート工					水中不分離性コンクリートを適用する。
13	港湾・漁港編	1	7	2	ケーソン製作工				代表箇所各1枚	
					1) ケーソン製作台船	使用船舶機械等	フローティングドック、引船、起重機船、運搬船、クレーン運搬機械等	施工時		使用する船舶、機械の種類が判明できるように撮影
						ヤード等	ヤード及び設備	着工時全景		ヤード全景及び設備が判明できるように撮影
					2) 底面	函台	製作函台	着工時及び施工時	代表箇所各1枚	函台、函台の平坦性（敷砂等）及び剥離材（ルーフィング等）の敷設状況の撮影
					3) マット	摩擦増大用マット類の確認	補強材セット状況	作業中、完了時	代表箇所各1枚	作業状況が判明できるように撮影
							アスファルトコンクリート打設状況	アスファルトコンクリート打設時		
							搬入仮置	搬入仮置時		
アンカー取付け、加工	取付加工時									
	運搬	運搬時								
摩擦増大用マット敷設状況	敷設状況と使用船舶機械	敷設時								

編	章	節	条	枝番	工種	写真管理項目			摘要	
						撮影項目	撮影頻度 [時期]			提出頻度
							撮影箇所	撮影時期		
13 港湾・漁港編	1 一般施工	7 本体工(ケーソン式)	2		3) マット	摩擦増大用 マット出来 形の確認	敷設位置、 重ね幅、延 長及びジョ イントの確 認	敷設完了 時	代表箇所 各1枚	確認箇所が判る 背景を入れる。
					4) 支保					型枠及び支保 工を適用する。
					5) 足場	足場	組立状況	組立時	代表箇所 各1枚	内足場及び外足 場の組立状況を 撮影
							昇り足場設 置状況	同上		
							壁継ぎ設置 状況	同上		
							足場スペ ースの確保状 況	同上		
							解体状況	解体時		
					6) 鉄筋	鉄筋	組立て 底版	組立段階 確認時	代表箇所 各1枚	鉄筋工を適用 する。 組立完了状況が 判明できるよう に撮影
							フーチン グ	組立段階 確認時		
							外壁(側 壁)	各層組立 段階確認 時		
							隔壁	各層組立 段階確認 時		
							ハンチ部	上段組立 段階確認 時		
							吊筋等	上段組立 段階確認 時		
							かぶり	各層組立 段階確認 時		
							鉄筋と型枠の間 隔が判明できる ように撮影			
					7) 型枠	型枠	組立て 底版	組立段階 確認時		型枠及び支保 工を適用する。 組立完了状況が 判明できるよう に撮影
							フーチン グ	組立段階 確認時		
							外壁(側 壁)	各層組立 段階確認 時		

編	章	節	条	枝番	工種	写真管理項目			摘要	
						撮影項目	撮影頻度 [時期]			提出頻度
							撮影箇所	撮影時期		
13 港湾・漁港編	1 一般施工	7 本体工(ケーソン式)	2		7) 型枠	隔壁	各層組立 段階確認時			
						ハンチ部	上段組立 段階確認時			
					8) コンクリート					運搬打設工を適用する。
						コンクリート	形状寸法、 外観	打設後、 各層		コンクリートの品質管理を適用する。
						完成	完成品全景	完成時、 毎函毎		打設完了状況が判明できるように撮影
13 港湾・漁港編	1 一般施工	7 本体工(ケーソン式)	3		ケーソン進水据付工					
					1) バラスト	バラスト投入	バテスト材投入状況	投入時	代表箇所各1枚	バラスト投入方法及び材料が判明できるように撮影
					2) 止水板	止水板	止水板の設置状況	進水時	代表箇所各1枚	曳航の場合で蓋の取付状況又は取付完了状態を撮影
					3) 上蓋	蓋(ネットを含む。)	蓋の設置状況	進水時	代表箇所各1枚	曳航の場合で蓋の取付状況又は取付完了状態を撮影
					4) 進水	進水	進水方法	進水時	代表箇所各1枚	斜路式、ドライドック、FD、吊降し等の方法が判明できるように撮影
							進水設備	進水時		設備(吊降しの場合、起重機船、吊具を含む)が判明できるように撮影
								進水状況		進水時
						浮上	浮上又は吊上げ完了状況	進水(吊上げ)施工時		計画吃水であることが確認できるように撮影
					5) 仮置	使用船舶機械等	起重機船、発電機、ポンプ等設置状況	設置時	代表箇所各1枚	使用する船舶機械等の種類が判明できるように撮影

編	章	節	条	枝番	工種	写真管理項目			摘要	
						撮影項目	撮影頻度 [時期]			提出頻度
							撮影箇所	撮影時期		
13 港湾・漁港編	1 一般施工	7 本体工(ケーソン式)	3		5) 仮置	仮置作業	沈設状況	仮置時		沈設作業（注水を含む。）が判明できるように撮影
						仮置作業	係留状況	仮置時		係留作業（係留アンカーを含む。）が判明できるように撮影
						仮置完了	沈設完了状況	完了時、各函毎		沈設仮置完了状態が判明できるように撮影
						仮置完了	係留完了状況	完了時、各函毎		係留完了状態（係留ロープを含む。）が判明できるように撮影
					6) 回航・えい航	蓋の設置状況	完了状況	完了時、各函毎		
						使用船舶	引船全景	えい航開始時		形象物等が判明できるように撮影
						えい航・回航用ロープ	取付状況及び、吊具取付状況	えい航開始時		えい航・回航用ロープの取付位置及び状況について撮影
						えい航・回航	えい航・回航姿勢	えい航・回航時		えい航・回航の姿勢が判明できるように撮影
						寄港避難	寄港及び避難の状況	寄港時及び避難時、各函毎		途中寄港した場合には、その係留等の状態が判明できるように撮影
						えい航・回航完了	完了（目的地着）状況	えい航・回航完了時		えい航・回航が完了したことが判明できるように撮影（付近の背景を同時撮影）
					7) 据付	使用船舶機械等	起重機船、発電機、ポンプ等配置状況	施工時		使用する船舶機械等が判明できるように撮影
						据付作業	据付作業状況	据付時、各函毎		据付作業が判明できるように撮影
						据付位置	前面又は背面の確認	据付時、各函毎		配筋が非対象の場合に適用する。
						出来形の確認	据付完了状況	完了時		据付完了が判明できるように撮影
						据付目地	据付完了状況	完了時		代表的な部分を撮影

編	章	節	条	枝番	工種	写真管理項目			摘要		
						撮影項目	撮影頻度 [時期]			提出頻度	
							撮影箇所	撮影時期			
13	港湾・漁港編	1 一般施工	7 本体工(ケーソン式)	3	7) 据付	据付法線の出入	据付完了状況	完了時		完成法線が判明できるように撮影(延長方向へ撮影)	
13	港湾・漁港編	1 一般施工	7 本体工(ケーソン式)	4	中詰工	高さ	1基毎1回	均し完了後	代表箇所各1枚	1-3-10 中詰工を適用する。	
13	港湾・漁港編	1 一般施工	7 本体工(ケーソン式)	5	蓋コンクリート工					1-3-11 蓋コンクリート工を適用する。	
13	港湾・漁港編	1 一般施工	7 本体工(ケーソン式)	6	蓋ブロック工					1-3-12 蓋ブロック工を適用する。	
13	港湾・漁港編	1 一般施工	8 本体工(ブロック式)	2	本体ブロック製作工						
					1) 底面	ヤード等	ヤード及び設備	着工時全景		1-7-2 ケーソン製作工の関連事項を適用する。	
						使用船舶機械等	クレーン等	施工時			
						函台	製作百合	着工時			
	2) 足場	足場	組立て解体	組立時解体時		1-7-2 ケーソン製作工の関連事項を適用する					

編	章	節	条	枝番	工種	写真管理項目			摘要			
						撮影項目	撮影頻度 [時期]			提出頻度		
							撮影箇所	撮影時期				
13 港湾・漁港編	1 一般施工	8 本体工(ブロック式)	2		3) 鉄筋					鉄筋工を適用する。		
						鉄筋	組立て底盤	組立完了時		組立完了状況が判明できるように撮影		
							フーチング	組立完了時				
							壁	組立完了時				
							ハンチ部	組立完了時				
							吊筋等	組立完了時				
							かぶり	組立完了時		鉄筋と型枠の間隔が判明できるように撮影		
							4) 型枠				型枠及び支保工を適用する。	
							型枠	組立完了	組立確認時		組立完了状況が判明できるように撮影	
							5) コンクリート				運搬打設工を適用する。	
											コンクリートの品質管理を適用する。	
								コンクリート	形状寸法、外観	打設後		番号等を入れて撮影
								完成	完成品	完成時		個数が確認できれば1枚に複数入れて撮影 (全個数確認必要枚数撮影)
									仮置状況	仮置時	積重ね段数が判明できるように撮影	
13 港湾・漁港編	1 一般施工	8 本体工(ブロック式)	3		本体ブロック据付工							
					1) 本体ブロック据付	使用船舶機械等	起重機船、台船等	施工時		使用する船舶機械等が判明できるように撮影		
						据付作業	据付作業状況	据付時		見付作業が判明できるように撮影		

編	章	節	条	枝番	工種	写真管理項目			摘要	
						撮影項目	撮影頻度 [時期]			提出頻度
							撮影箇所	撮影時期		
13	港湾・漁港編	1 一般施工	8 本体内工(ブロック式)	3	1) 本体ブロック据付	出来形の確認	測定状況	目地測定時及作法線出入の測定時	据付の全体が判明できるように撮影	
13	港湾・漁港編	1 一般施工	8 本体内工(ブロック式)	4	中詰工				1-3-10 中詰工を適用する。	
13	港湾・漁港編	1 一般施工	8 本体内工(ブロック式)	5	蓋コンクリート工				1-3-11 蓋コンクリート工を適用する。	
13	港湾・漁港編	1 一般施工	8 本体内工(ブロック式)	6	蓋ブロック工				1-3-12 蓋ブロック工を適用する。	
13	港湾・漁港編	1 一般施工	9 本体内工(現場打式)	2	場所打コンクリート工					
					1) 足場	足場	組立て 解体	組立時 解体時	1-7-2 ケーソン製作工の関連事項を適用する	
					2) 鉄筋	鉄筋	鉄筋の仮置、溶接、組立作業	施工時		
							組立て、結束及び溶接	組立時		
						出来形の確認	測定状況	測定時	測定作業が判明できるように撮影	
3) 型枠	型枠	型枠の構造	施工時	作業機械、船舶、作業方法が判明できるように撮影						
		目他材等の取付状況	施工時							

編	章	節	条	枝番	工種	写真管理項目			摘要	
						撮影項目	撮影頻度 [時期]			提出頻度
							撮影箇所	撮影時期		
13 港湾・漁港編	1 一般施工	9 本土工（現場打式）	2		3) 型枠	出来形の確認	測定状況	測定時		測定作業が判明できるように撮影
					4) 伸縮目地	伸縮目地	伸縮目地の設置状況	施工時		
					5) コンクリート	準備仮設	プラント仮設、コンクリートミキサー船回航、仮設道路、登坂路等	着手前後作業中及び跡片付後		
							コンクリートミキサー船回航	回航開始時、終了時及び施工時		使用船舶、回航の状況等が判明できるように撮影
							仮設道路、登坂路等	仮設作業時、設置後及び撤去時		路線状況が判明できるように撮影
						打継ぎ処理	処理作業	施工時		作業方法が判明できるように撮影
						コンクリート	仕上状況	表面仕上時		天端均し仕上状況を撮影
								穴埋時		型枠取外後の締付材等の穴埋状況を撮影
						その他	灯台基礎、電柱穴、階段等	施工時		
										コンクリートの品質管理を適用する。
出来形の確認	測定状況	測定時		測定作業が判明できるように撮影						
	6) 補助ヤード施設	補助ヤード	着工時全景		ヤード全景及び設備が判明できるように撮影					
13 港湾・漁港編	1 一般施工	9 本土工（現場打式）	3		水中コンクリート工				水中コンクリートを適用する。	

編	章	節	条	枝番	工種	写真管理項目			摘要	
						撮影項目	撮影頻度 [時期]			提出頻度
							撮影箇所	撮影時期		
13	港湾・漁港編	1	9	4	プレパックドコンクリート工				プレパックドコンクリート工を適用する。	
13	港湾・漁港編	1	9	5	水中不分離性コンクリート工				水中不分離性コンクリート工を適用する。	
13	港湾・漁港編	1	10	2	洗掘防止工				1-3-9 洗掘防止工を適用する。	
13	港湾・漁港編	1	10	3	本体捨石工					
					1) 本体捨石 2) 本体捨石均し	準備、仮設	ストックヤード、仮設道路等	仮設道路、ストックヤード 使用前後		
						陸上運搬	ストック、積込み、運搬状況	運搬時		作業機械作業状況等が判明できるように撮影
						捨石投入	投入状況	投入時、捨石規格 毎及び作業船積毎		
						捨石均し	均し状況	規格及び作業船毎		
						材料試験	試験状況	試験時		公的機関が実施する場合は省略できる。

編	章	節	条	枝番	工種	写真管理項目			摘要	
						撮影項目	撮影頻度 [時期]			提出頻度
							撮影箇所	撮影時期		
13 港湾・漁港編	1 一般施工	10 本体工(捨石・捨ブロック式)	3		1) 本体捨石	材料の確認	産地・規格 毎	搬入時	スタッフ、テープ等を同時撮影	
					2) 本体捨石均し	出来形の 確認	測量状況	測量作業 時		
13 港湾・漁港編	1 一般施工	10 本体工(捨石・捨ブロック式)	4		捨ブロック工					
					1) 捨ブロック製作	ヤード等	ヤード及び 設備	着工時全 景	1-7-2 ケーソン 製作工の関連事 項を適用する。	
						使用船舶 機械等	クレーン等	施工時		
						函台	製作函台	着工時		
									コンクリートの 品質管理を適 用する。	
					鉄筋	組立てかぶり	組立完了 時	1-7-2 ケーソン 製作工の関連事 項を適用する。		
					型枠	組立完了	組立確認 時			
					コンクリ ート	形状寸法、 外観	打設後	番号等を入れて 撮影		
					完成	完成品	完成時	個数が確認でき れば1枚に複個 数入れて撮影 (全個数確認必 要枚数撮影)		
						仮置状況	仮置時	積重ね段数が判 明できるように 撮影		
					2) 捨ブロック据 付	使用船舶 機械等	起重機船、 台船等	施工時	使用する船舶機 械等が判明でき るように撮影	
据付作業	据付作業状 況	据付時	据付作業が判明 できるように撮 影							
出来形の 確認	測定状況	測定時	据付の全体が判 明できるように 撮影							

編	章	節	条	枝番	工種	写真管理項目			摘要		
						撮影項目	撮影頻度 [時期]			提出頻度	
							撮影箇所	撮影時期			
13 港湾・漁港編	1 一般施工	10 本体工(捨石・捨ブロック式)	5		場所打コンクリート工						
					1) 基礎砕石	材料の確認	材料	現場搬入時 (種類、品質及び形状寸法の異なる毎)			
							品質試験状況	試験時			
					2) 型枠	型枠	型枠の構造	施工時		作業機械、船舶、作業方法が判明できるように撮影	
							目他村等の取付状況	施工時			
						比来形の確認	測定状況	測定時		測定作業が判明できるように撮影	
					3) 伸縮目地	伸縮目地	伸縮目地の設置状況	施工時			
					4) コンクリート	準備仮設	プラント仮設、コンクリートミキサー船回航、仮設道路、登坂路等	着手前後作業中及び跡片付後			
							コンクリートミキサー船回航	回航開始時、終了時及び施工時		使用船舶、回航の状況等が判明できるように撮影	
							仮設道路、登坂路等	仮設作業時、設置後及び撤去時		路線状況が判明できるように撮影	
						打継ぎ処理	処理作業	施工時		作業方法が判明できるように撮影	
						コンクリート		仕上状況	表面仕上時		天端均し仕上状況を撮影
								穴埋時			型枠取外後の締付材等の穴埋状況を撮影
					その他	灯台基礎、電柱穴、階段等	施工時				
					コンクリートの品質管理を適用する。						
出来形の確認	測定状況	測定時			測定作業が判明できるように撮影						

編	章	節	条	枝番	工種	写真管理項目			摘要	
						撮影項目	撮影頻度 [時期]			提出頻度
							撮影箇所	撮影時期		
13 港湾・漁港編	1 一般施工	11 本体工(鋼矢板式)	2		鋼矢板工	根入長	40m 又は 1 施工箇所 に 1 回	打込前後	代表箇所 各 1 枚	1-3-12 鋼矢板工 を適用する。
						変位	40m 又は 1 施工箇所 に 1 回	打込後		
						数量	全数量	打込後		
13 港湾・漁港編	1 一般施工	11 本体工(鋼矢板式)	3		控工	根入長	40m 又は 1 施工箇所 に 1 回	打込前後	代表箇所 各 1 枚	1-3-14 控工を適 用する。
						変位	40m 又は 1 施工箇所 に 1 回	打込後		
						数量	全数量	打込後		
13 港湾・漁港編	1 一般施工	12 本体工(コンクリート矢板式)	2		コンクリート矢板工 1) コンクリート矢板	根入長	40m 又は 1 施工箇所 に 1 回	打込前後	代表箇所 各 1 枚	1-3-12 鋼矢板工 2) 鋼矢板を適用 する。
						変位	40m 又は 1 施工箇所 に 1 回	打込後		
						数量	全数量	打込後		
13 港湾・漁港編	1 一般施工	12 本体工(コンクリート矢板式)	3		控工	根入長	40m 又は 1 施工箇所 に 1 回	打込前後	代表箇所 各 1 枚	1-3-14 控工を適 用する。
						変位	40m 又は 1 施工箇所 に 1 回	打込後		
						数量	全数量	打込後		
13 港湾・漁港編	1 一般施工	13 本体工(鋼杭式)	2		鋼杭工	偏心量	1 施工箇所 に 1 回	打込後	代表箇所 各 1 枚	1-3-15 鋼杭工を 適用する。
						根入長	1 施工箇所 に 1 回	打込前		
						数量	全数量	打込後		
						抗頭処理状 況	1 施工箇所 に 1 回	処理前、 中、後		

編	章	節	条	枝番	工種	写真管理項目			摘要						
						撮影項目	撮影頻度 [時期]			提出頻度					
							撮影箇所	撮影時期							
13	港湾・漁港編	1 一般施工	14	2	本体工(コンクリート杭式)				1-3-15 鋼抗工を適用する。						
13	港湾・漁港編	1 一般施工	15	2	被覆石工										
										1) 被覆石	幅、高さ、長さ	40m又は1施工箇所に1回	施工後	代表箇所各1枚	1-6-4 基礎捨石工 1)基礎捨石を適用する。
										2) 被覆石均し					1-6-4 基礎捨石工 2)捨石本均し 3)捨石荒均しを適用する。
13	港湾・漁港編	1 一般施工	15	3	袋詰コンクリート工				袋詰コンクリートを適用する。						
13	港湾・漁港編	1 一般施工	15	4	被覆ブロック工										
										1) 被覆ブロック製作	ヤード等	ヤード及び設備	着工時全景	1-7-2 ケーソン製作工の関連事項を適用する。	
											使用船舶機械等	クレーン等	施工時		
											函台	製作函台	着工時		
														コンクリートの品質管理を適用する。	
											鉄筋	組立てかぶり	組立完了時	1-7-2 ケーソン製作工の関連事項を適用する。	
	型枠	組立完了	組立確認時												

編	章	節	条	枝番	工種	写真管理項目			提出頻度	摘要	
						撮影項目	撮影頻度 [時期]				
							撮影箇所	撮影時期			
13 港湾・漁港編	1 一般施工	15 被覆・根固工	4		1) 被覆ブロック製作	コンクリート	形状寸法、 外観	打設後	代表箇所 各1枚	番号等を入れて 撮影	
						完成	完成品	完成時		個数が確認でき れば1枚に複個 数入れて撮影 (全個数確認必 要枚数撮影)	
							仮置状況	仮置時		積重ね段数が判 明できるように 撮影	
					2) 被覆ブロック据付	使用船舶機 械等	起重機船、 台船等	施工時	代表箇所 各1枚	使用する船舶機 械等が判明でき るように撮影	
						据付作業	据付作業状 況	据付時		据付作業が判明 できるように撮 影	
						出来形の確 認	測定状況	測定時		据付の全体が判 明できるように 撮影	
13 港湾・漁港編	1 一般施工	15 被覆・根固工	5		根固ブロック工						
					1) 根固ブロック製作	ヤード等	ヤード及び 設備	着工時全 景	代表箇所 各1枚	1-7-2 ケーソン 製作工の関連事 項を適用する。	
						使用船舶機 械等	クレーン等	施工時			
						函台	製作函台	着工時			
											コンクリートの 品質管理を適用 する。
						鉄筋	組立てかぶ り	組立完了 時			1-7-2 ケーソン 製作工の関連事 項を適用する。
						型枠	組立完了	組立確認 時			
						コンクリート	形状寸法、 外観	打設後			番号等を入れて 撮影
						完成	完成品	完成時			個数が確認でき れば1枚に複個 数入れて撮影 (全個数確認必 要枚数撮影)
							仮置状況	仮置時			積重ね段数が判 明できるように 撮影
					2) 根固ブロック据付	使用船舶機 械等	起重機船、 台船等	施工時	代表箇所 各1枚	1-15-4 被覆ブロ ック工 2)被覆ブ ロック据付の関 連事項を適用す る。	
						据付作業	据付作業状 況	据付時			
						出来形の確 認	測定状況	測定時			

編	章	節	条	枝番	工種	写 真 管 理 項 目			摘 要	
						撮影項目	撮影頻度 [時期]			提出頻度
							撮影箇所	撮影時期		
13	港湾・漁港編	1 一般施工	15 被覆・根固工	6	水中コンクリート工				水中コンクリートを適用する。	
13	港湾・漁港編	1 一般施工	15 被覆・根固工	7	水中不分離性コンクリート工				水中不分離性コンクリートを適用する。	
13	港湾・漁港編	1 一般施工	15 被覆・根固工	8	サンドマスチック工					
					1) サンドマスチック	使用船舶機械等	起重機船、台船等	施工時	代表箇所各1枚	
						施工状況	作業状況	施工時		
						材料の確認	試験及び検査	試験及び検査時		
						出来形の確認	測定状況	測定時		
上部コンクリート工										
13	港湾・漁港編	1 一般施工	16 上部工	2	1) 支保				代表箇所各1枚	型枠及び支保工を適用する。
					2) 足場	足場	組立て	組立時	代表箇所各1枚	1-7-2 ケーソン製作工の関連事項を適用する
							解体	解体時		
					3) 鉄筋	鉄筋	鉄筋の仮置、溶接、組立作業	施工時	代表箇所各1枚	
							組立て、結束及び溶接	組立時		
							出来形の確認	測定状況		
					4) 型枠	型枠	型枠の構造	施工時	代表箇所各1枚	作業機械、船舶、作業方法が判明できるように撮影
							目他村等の取付状況	施工時		
							出来形の確認	測定状況		
					5) 伸縮目地	伸縮目地	伸縮目地の設置状況	施工時	代表箇所各1枚	

編	章	節	条	枝番	工種	写真管理項目			摘要	
						撮影項目	撮影頻度 [時期]			提出頻度
							撮影箇所	撮影時期		
13 港湾・漁港編	1 一般施工	16 上部工	2		6) コンクリート	準備仮設	プラント仮設、コンクリートミキサー船回航、仮設道路、登坂路等	着手前後作業中及び跡片付後	代表箇所各1枚	
								回航開始時、終了時及び施工時		使用船舶、回航の状況等が判明できるように櫛形
								仮設作業時、設置後及び撤去時		路線状況が判明できるように撮影
						打継ぎ処理	処理作業	施工時		作業方法が判明できるように撮影
						コンクリート	仕上状況	表面仕上時		天端均し仕上状況を撮影
								穴埋時		型枠取外後の締付材等の穴埋状況を撮影
						その他	灯台基礎、電柱穴、階段等	施工時		
								コンクリートの品質管理を適用する。		
					7) 補助ヤード施設	出来形の確認	測定状況	測定時	代表箇所各1枚	測定作業が判明できるように撮影
					13 港湾・漁港編	1 一般施工	16 上部工	3		上部ブロック工
1) 上部ブロック製作	ヤード等	ヤード及び設備	着工時全景	代表箇所各1枚						1-7-2 ケーソン製作工の関連事項を適用する。
	使用船舶機械等	クレーン等	施工時							
	函台	製作函台	着工時							
										コンクリートの品質管理を適用する。
鉄筋	組立てかぶり	組立完了時	1-7-2 ケーソン製作工の関連事項を適用する。							
型枠	組立完了	組立確認時								
コンクリート	形状寸法、外観	打設後		番号等を入れて撮影						

編	章	節	条	枝番	工種	写 真 管 理 項 目			摘 要		
						撮影項目	撮影頻度 [時期]			提出頻度	
							撮影箇所	撮影時期			
13 港湾・漁港編	1 一般施工	16 上部工	3		1) 上部ブロック製作	完成	完成品	完成時	代表箇所 各1枚	個数が確認できれば1枚に複数入れて撮影(全個数確認必要枚数撮影)	
							仮置状況	仮置時			積重ね段数が判明できるように撮影
					2) 上部ブロック据付	使用船舶機械等	起重機船、台船等	施工時	代表箇所 各1枚	1-15-4 被覆ブロック工 2) 被覆ブロック据付の関連事項を適用する。	
						据付作業	据付作業状況	据付時			
出来形の確認	測定状況	測定時									
13 港湾・漁港編	1 一般施工	17 付属工	2		係船柱工						
					1) 係船柱	使用船舶機械等	杭打機、クレーン車(船)、トラック等	設置時	代表箇所 各1枚	使用する船舶機械等が判明できるように撮影	
						施工	基礎工施工状況	施工時			基礎施工状況(杭打ち、基礎石投入、均し及びコンクリート打設等)を撮影(押込ボルトを含む。)
						据付	本体据付状況	据付時			据付状況が判明できるように撮影
						搬入数量の確認	係船柱	搬入時			搬入数量及び所定の規格表示が判明できるように撮影
						杭	基礎杭	杭打完了時			基礎杭打込完了状況が判明できるように撮影
						石材投入、均し	基礎石投入均し完了状況	均し完了時			基礎石均しが判明できるように撮影
						型枠	型枠組立完了状況	組立完了時			打設前の型枠、埋込ボルト検査状態
						基礎完成	基礎完成状況	完成時			完成か判明できるように撮影
						据付完成	本体据付確認状況	完成時			据付完了状態が判明できるように撮影
13 港湾・漁港編	1 一般施工	17 付属工	3		防舷材工						
					1) 防舷材	使用船舶機械等	台船、クレーン車(船)	取付時	代表箇所 各1枚	使用する船舶機械等が判明できるように撮影	

編	章	節	条	枝番	工種	写真管理項目			摘要	
						撮影項目	撮影頻度 [時期]			提出頻度
							撮影箇所	撮影時期		
13 港湾・漁港編	1 一般施工	17 付属工	3		1) 防舷材	取付け	取付位置の状況	取付前		埋込（取付）ボルトの部分及び全景取付状況の撮影
						取付状況	取付時			
					搬入数量の確認	防舷材	搬入時		搬入数量及び所定の規格表示が判明できるように撮影	
					出来形の確認	取付完了状態	取付完了時		取付完了状態の部分（1基）及び正面全体と延長方向全景	
13 港湾・漁港編	1 一般施工	17 付属工	4		車止・縁金物工					
					1) 車止・縁金物	使用船舶機械等	台船、溶接機、クレーン	取付時		使用する船舶機械等が判明できるように撮影
						取付け	取付状況	取付時		取付状況（取付け、溶接、コンクリート打設）
							塗装状況	塗装時、各層毎		各層毎の塗装状況（警戒色塗装を含む。）
						形状寸法	測定状況	測定時		
						塗料	塗料の種類毎	搬入時		塗料の種類別に内容が判明できるもの
						取付け	取付完了状態	取付完了時		取付完了状態の部分（1基）及び正面全体と洗練方向全景
13 港湾・漁港編	1 一般施工	17 付属工	5		防食工 P.412	陽極 取付状況	1 施工箇所に1回	測定時	代表箇所各1枚	3-1-15 防食工を適用する。
13 港湾・漁港編	1 一般施工	17 付属工	6		付属設備工					
					1) 係船環	使用船舶機械等	クレーン車（船）、トラック等	設置時		使用する船舶機械等が判明できるように撮影
						取付	本体取付状況	取付時		取付状況が判明できるように撮影
					搬入数量の確認	係船環	搬入時		搬入数量及び所定の規格表示が判明できるように撮影	
	取付完了	本体取付確認状況	完了時		取り付完了状態が判明できるように撮影					

編	章	節	条	枝番	工種	写真管理項目			摘要		
						撮影項目	撮影頻度 [時期]			提出頻度	
							撮影箇所	撮影時期			
13 港湾・漁港編	1 一般施工	18 消波工	2		1. 洗掘防止工				1-3-9 洗掘防止工を適用する。		
13 港湾・漁港編	1 一般施工	18 消波工	3		消波ブロック工						
					1) 消波ブロック製作	ヤード等	ヤード及び設備	着工時全景		1-15-4 被覆ブロック工 1)被覆ブロック製作の関連事項を適用する。	
						使用船舶機械等	クレーン等	施工時			
						函台	製作函台	着工時			
						鉄筋	組立てかぶり	組立完了時			コンクリートの品質管理を適用する。
						型枠	組立完了	組立確認時			1-14-4 被覆ブロック工 1)被覆ブロック製作の関連事項を適用する。
						コンクリート	形状寸法、外観	打設後			
						完成	完成品	完成時			
						仮置状況	仮置時				
					2) 消波ブロック据付	使用船舶機械等	起重機船、台船等	施工時		1-15-4 被覆ブロック工 2)被覆ブロック据付の関連事項を適用する。	
						据付作業	据付作業状況	据付時			
						出来形の確認	測定状況	測定時			
13 港湾・漁港編	1 一般施工	19 裏込・裏埋工	2		裏込工						
					1) 目地板	目地板の確認	搬入	搬入時			
						敷設状況	敷設状況と使用船舶機械	敷設時			
						材料試験	試験状況	試験時			
						目地板の形状寸法	測定状況	測定時			
						出来形の確認	敷設完了状態	敷設完了時			

編	章	節	条	枝番	工種	写真管理項目			摘要	
						撮影項目	撮影頻度 [時期]			提出頻度
							撮影箇所	撮影時期		
13 港湾・漁港編	1 一般施工	19 裏込・裏埋工	2		2) 裏込材 3) 瀬取り 4) 裏込均し	準備、仮設	ストックヤード、仮設道路等	仮設道路、ストックヤード使用前 後		
						陸上運搬	ストック、積込み、運搬状況	運搬時 施工時		作業機械及び作業状況等が判明できるように撮影
						瀬取り	瀬取り状況	施工時		
						裏込材投入	投入状況	投入時、捨石規格毎及び作業船種毎		
						裏込均し	均し状況	規格及び作業船毎		
						材料試験	試験状況	試験時		公的機関が実施する場合は省略できる。
						材料の確認	産地・規格毎	搬入時		スタッフ、テープ等を同時撮影
						出来形の確認	測量状況	測量作業時		
					5) 吸い出し防止材	吸い出し防止材の確認	搬入	搬入時		
						敷設状況	敷設状況と使用船舶機械	敷設時		
						材料試験	試験状況	試験時		
						吸い出し防止材の形状寸法	測定状況	測定時		
						出来形の確認	敷設完了状態	敷設完了時		
						裏埋工				
						1) 裏埋材	使用船舶機械	主要船舶機械	施工時、船舶機械毎	
施工状況一般	埋立材の採取状況	採取作業時								
	埋立材運搬の状況	運搬作業時								
	埋立材整地状況	整地作業時								
	余水吐の設置及び撤去	設置作業時及び撤去時		金氷吐が判明できるように撮影						
	公害防止対策	防止処置作業時								

編	章	節	条	枝番	工種	写真管理項目			提出頻度	摘要	
						撮影項目	撮影頻度 [時期]				
							撮影箇所	撮影時期			
13 港湾・漁港編	1 一般施工	19 裏込・裏埋工	3		1) 裏埋材	材料の品質管理状況	④に定められた品質管理の作業状況	品質管理作業時、品質管理内容毎		撮影項目は④1. 土及び 2. 石材等による。	
						出来形の確認	測定状況	測定時			
13 港湾・漁港編	1 一般施工	19 裏込・裏埋工	4		裏埋土工						
					1) 土砂掘削	使用機械	主要機械	施工時、機械毎		使用機械の種類が判明できるように撮影	
						仮置場及び土砂処分場	仮置及び土砂処分状況	施工時、機械毎		各作業状況が判明できるように撮影	
						掘削・切土	掘削、切土、穿孔及び発破状況	施工時、機械毎		各作業状況が判明できるように撮影	
						運搬	土砂の搬入、搬出状況			埋設物等は、その状況が判明できるように撮影	
						埋戻し及び裏埋め	材料の投入及び均し状況				
						出来形の確認	測定状況	測定時、作業毎			
					2) 土砂盛土	使用機械	主要機械	施工時、機械毎		使用機械の種類が判明できるように撮影	
						仮置場及び土砂処分	仮置及び土砂処分状況	施工時、機械毎		各作業状況が判明出来るように撮影	
						運搬	土砂の搬入、搬出状況				
						盛土	盛土及び各層の転圧状況				
						材料の確認	試験及び搬入状況	試験及び搬入時		主要材料並びに試験及び搬入の状況が判明できるように撮影 撮影項目は品 1. 土及び 2. 石材等による。	
出来形の確認	測定状況	測定時、作業毎	盛土の各層の仕上り厚さが判明できるように撮影								

編	章	節	条	枝番	工種	写真管理項目			摘要	
						撮影項目	撮影頻度 [時期]			提出頻度
							撮影箇所	撮影時期		
13	港湾・漁港編	1	20	2	圧密・排水工				1-3-6 圧密・排水工を適用する。	
13	港湾・漁港編	1	20	3	締固工				1-3-7 締固工を適用する。	
13	港湾・漁港編	1	20	4	固化工				1-3-8 固化工を適用する。	
13	港湾・漁港編	1	21	2	掘削工					
					1) 土砂掘削				代表箇所各1枚	1-19-4 裏埋土工 1) 土砂掘削を適用する。
13	港湾・漁港編	1	21	3	盛土工					
					1) 土砂盛土				代表箇所各1枚	1-19-4 裏埋土工 2) 土砂盛土を適用する。
13	港湾・漁港編	1	21	4	路床盛土工					
					1) 路床盛土	使用機械	主要機械	施工時、 機械毎	代表箇所各1枚	使用機械の種類が判明できるように撮影
						運搬	土砂の搬入状況	施工時、 機械毎		
路床盛土	路床盛土及び各層の転圧状況									

編	章	節	条	枝番	工種	写真管理項目			摘要	
						撮影項目	撮影頻度 [時期]			提出頻度
							撮影箇所	撮影時期		
13 港湾・漁港編	1 一般施工	21 土工	4		1) 路床盛土	材料の確認	試験及び搬入状況	試験及び搬入時		主要材料並びに試験及び搬入の状況が判明できるように撮影 撮影項目は㊦1. 土及び 2. 石材等による。
						出来形の確認	測定状況	測定時、作業毎		
13 港湾・漁港編	1 一般施工	21 土工	5		排水処理工				代表箇所各1枚	使用機械の種類が判明できるように撮影 作業状況が判明出来るように撮影
					1) 排水処理	使用機械	主要機械	施工時、機械毎		
					排水	排水	排水処理状況	施工時、機械毎		
					完了	完了全景	施工時			
13 港湾・漁港編	1 一般施工	21 土工	6		伐開工				代表箇所各1枚	使用機械の種類が判明できるように撮影 各作業状況が判明出来るように撮影
					1) 伐開	使用機械	主要機械	施工時、機械毎		
					伐開	伐開	伐開、除根状況	施工時、機械毎		
					運搬	運搬	切株等の搬出状況			
					完了	完了全景	完了時			
13 港湾・漁港編	1 一般施工	21 土工	7		法面工				代表箇所各1枚	使用機械の種類が判明できるように撮影 各作業状況が判明出来るように撮影 1-3-21 植生工を適用する。
					1) 法面	使用機械	主要機械	施工時、機械毎		
					法面	法面	切取り状況	施工時、機械毎		
					運搬	運搬	土砂の搬出状況			
					植生	植生				
					出来形の確認	出来形の確認	測定状況	測定時、作業毎		
13 港湾・漁港編	1 一般施工	22 舗装工	2		1. 路床工					1-3-18 路床工を適用する。

編	章	節	条	枝番	工種	写 真 管 理 項 目			摘 要		
						撮影項目	撮影頻度 [時期]			提出頻度	
							撮影箇所	撮影時期			
13	港湾・漁港編	1 一般施工	22	3	2. コンクリート舗装工				代表箇所各1枚	1-3-19 コンクリート舗装工を適用する。	
13	港湾・漁港編	1 一般施工	22	4	アスファルト舗装工				代表箇所各1枚	1-3-20 アスファルト舗装工を適用する。	
13	港湾・漁港編	1 一般施工	23	2	維持塗装工						
					1)係船柱塗装 2)車止塗装 3)縁金物塗装	使用船舶機械等	使用船舶、機械類	施工時		曳船、台船、コンプレッサー等が判明できるように撮影	
						塗装	施工状況	施工時、各層毎			
						出来形の確認	塗装完了状態	完了時		完了の部分（1箇所）及び正面全体と延長方向を撮影	
13	港湾・漁港編	1 一般施工	23	3	防食工					1-3-17 防食工を適用する。	
13	港湾・漁港編	1 一般施工	24	2	取壊し工						
					1) コンクリート取壊し	使用船舶機械等	使用船舶、機械等	施工時		使用機械器具が判明できるように撮影	
						施工状況	作業状況	施工時			
						出来形の確認	測定状況	測定時			
						完成	完成全景	完成時			

編	章	節	条	枝番	工種	写真管理項目			摘要	
						撮影項目	撮影頻度 [時期]			提出頻度
							撮影箇所	撮影時期		
13 港湾・漁港編	1 一般施工	24 構造物撤去工	3		撤去工					
					1) 水中コンクリート撤去	使用船舶機械等	使用船舶、機械等	施工時		使用機械器具が判明できるように撮影
					2) 鋼矢板等切断撤去					
					3) 腹起・タイ材撤去	施工状況	作業状況	施工時		
					4) 舗装版撤去					
					5) 石材撤去	出来形の確認	測定状況	測定時		
					6) ケーソン撤去					
					7) ブロック撤去					
8) 鋼矢板・H形鋼杭引き撤去	完成	完成全景	完成時							
13 港湾・漁港編	1 一般施工	25 仮設工	2		仮設鋼矢板工					
					1) 仮設鋼矢板・H形鋼杭					1-3-13 鋼矢板工 2) 鋼矢板を適用する。
13 港湾・漁港編	1 一般施工	25 仮設工	3		仮設鋼管杭・鋼管矢板工					
					1) 先行掘削					1-3-15 鋼杭工 1) 先行掘削を適用する。
					2) 仮設鋼管杭・鋼管矢板					1-3-15 鋼杭工 2) 鋼杭を適用する。
13 港湾・漁港編	1 一般施工	25 仮設工	4		3. 仮設道路工					
					1) 仮設道路					1-22 舗装工を適用する。
13 港湾・漁港編	1 一般施工	26 雑工	2		現場鋼材溶接工					
					1) 現場鋼材溶接	開先の加工	加工状況	施工時		使用機械器具が判明できるように撮影
					2) 被覆溶接 (水中)	溶接	作業状況	施工時		
					3) スタッド溶接 (水中)	水中溶接	作業状況	施工時		
						溶接棒、溶接ワイヤ	Ⓢの品質であることを表示	使用前		包装の表示が判明できるように撮影
						外観、形状寸法	観察、測定状況	測定時		
		形状寸法	測定時		ゲージを同時撮影					

編	章	節	条	枝番	工種	写真管理項目			摘要	
						撮影項目	撮影頻度 [時期]			提出頻度
							撮影箇所	撮影時期		
13 港湾・漁港編	1 一般施工	26 雑工	2		1) 現場鋼材溶接 2) 被覆溶接(水中) 3) スタッド溶接(水中)	試験	試料の採取状況	採取前及び採取時		
							強度試験の状況	試験時		
							非破壊試験の状況			
							カラーチェックの結果			
13 港湾・漁港編	1 一般施工	26 雑工	3		現場鋼材切断工					
					1) 現場鋼材切断	切断	作業状況	施工時		使用機械器具が判明できるように撮影
						水中切断	作業状況	施工時		
						酸素ガス及び溶解アセチレン	Ⓢの品質であることの表示	使用前		ボンベの表示等が判明できるように撮影
						外観、形状寸法	観察、測定状況	測定時		ゲージを同時撮影
							形状寸法	測定時		
13 港湾・漁港編	1 一般施工	26 雑工	4		その他雑工					
					1) 清掃	使用機械	ブレーカ、ブラスト等	施工時		使用機械器具が判明できるように撮影
						施工状況	作業状況	施工時		
						施工前区域	施工前	施工前		全体区域、部分的に施工前及び完成の状況が判明できるように撮影
						完成	完成全景	完成時		全体区域、部分的に施工前及び完成の状況が判明できるように撮影
					2) 削孔	使用機械	カッター、ブレーカ等	施工時		使用機械器具が判明できるように撮影
						施工状況	作業状況	施工時		
						出来形の確認	測定状況	測定時		
						完成	完成全景	完成時		

編	章	節	条	枝番	工種	写真管理項目			摘要	
						撮影項目	撮影頻度 [時期]			提出頻度
							撮影箇所	撮影時期		
13 港湾・漁港編	2 航路、泊地、船だまり	3 浚渫工	2		ポンプ浚渫工					
					1) ポンプ浚渫	使用船舶機械等	作業現場	現地搬入前又は現地搬入時		全景及び数量が判明できるように撮影。
						位置測量	浚渫位置測量状況	測量時		法線又は区域標識を入れる。
						施工状況	浚渫状況	浚渫作業時、作業船毎		浚渫位置が判明できる背景を入れる。
							中継船設置、撤去	設置撤去の作業時		
						障害物除去	障害物積込状況	積込時		
							運搬船に積込まれた状態	積込完了時、運搬毎適宜		運搬個数が判明できるように撮影、或いは障害物の大きさが判明できるようにテープ等を同時に撮影、など障害物の状況に応じ撮影
							障害物捨込状況	捨込時		
					出来形の確認	測定状況	測量作業時	全景については、位置が判明できる背景を入れる。		
					2) 排砂管設備				1-3-3 排砂管設備工を適用する。	
13 港湾・漁港編	2 航路、泊地、船だまり	3 浚渫工	3		グラブ浚渫工					
					1) グラブ浚渫	使用船舶機械等	作業現場	現地搬入前又は現地搬入時		全景及び数量が判明できるように撮影。
						位置測量	浚渫位置測量状況	測量時		法線又は区域標識を入れる。
						施工状況	浚渫状況	浚渫作業時、作業船毎		船団の配置及び浚渫位置が判明できる背景を入れる。
							土質状況	浚渫作業時		位置、深度又は肩を明記する。

編	章	節	条	枝番	工種	写真管理項目			摘要	
						撮影項目	撮影頻度 [時期]			提出頻度
							撮影箇所	撮影時期		
13 港湾・漁港編	2 航路、泊地、船だまり	3 浚渫工	3		1) グラブ浚渫	障害物除去	障害物積込状況	積込時	運搬個数が判明できるように撮影、或いは障害物の大きさが判明できるようにテープ等を同時に撮影、など障害物の状況に応じ撮影	
							運搬船に積込まれた状態	積込完了時、運搬毎適宜		
							障害物捨込状況	捨込時		
						出来形の確認	測定状況	測量作業時	全景については、位置が判明できる背景を入れる。	
						2) 土運船運搬				1-3-4 土運船運搬工を適用する。
13 港湾・漁港編	2 航路、泊地、船だまり	3 浚渫工	4		硬土盤浚渫工					
					1) 硬土盤浚渫				2-3-3 グラブ浚渫工 1) グラブ浚渫を適用する。	
					2) 土運船運搬				1-3-4 土運船運搬工を適用する。	
13 港湾・漁港編	2 航路、泊地、船だまり	3 浚渫工	5		岩盤浚渫工					
					1) 砕岩浚渫				2-3-3 グラブ浚渫工 1) グラブ浚渫を適用する。	
					2) 土運船運搬				1-3-4 土運船運搬工を適用する。	
13 港湾・漁港編	2 航路、泊地、船だまり	3 浚渫工	6		バックホウ浚渫工					
					1) バックホウ浚渫				2-3-3 グラブ浚渫工 1) グラブ浚渫を適用する。	
					2) 土運船運搬				1-3-4 土運船運搬工を適用する。	

編	章	節	条	枝番	工種	写真管理項目			摘要					
						撮影項目	撮影頻度 [時期]			提出頻度				
							撮影箇所	撮影時期						
13 港湾・漁港編	2 航路、泊地、船だまり	5 埋立工	2		余水吐工									
					1) 余水吐	施工状況一般	余水吐の設置及び撤去	設置作業時及び撤去時		余水吐が判明できるように撮影				
							公害防止対策	防止処置作業時						
13 港湾・漁港編	2 航路、泊地、船だまり	5 埋立工	3		固化工				1-3-8 固化工 5) 事前混合処理を適用する。					
13 港湾・漁港編	2 航路、泊地、船だまり	5 埋立工	4		埋立工									
					1) ポンプ土取 2) グラブ土取 3) ガット土取	使用船舶機械	主要船舶機械	施工時、船舶機械毎		使用する船舶機械の種類が判明できるように撮影				
											施工状況一般	埋立材の採取状況	採取作業時	
												埋立材運搬の状況	運搬作業時	
					材料の品質管理状況	④に定められた品質管理の作業状況	品質管理作業時、品質管理内容毎		撮影項目は④1. 土及び 2. 石材等による。					
										出来形の確認	測定状況	測定時		
13 港湾・漁港編	2 航路、泊地、船だまり	5 埋立工	5		排砂管設備工				1-3-3 排砂管設備工を適用する。					

編	章	節	条	枝番	工種	写真管理項目			摘要	
						撮影項目	撮影頻度 [時期]			提出頻度
							撮影箇所	撮影時期		
13 港湾・漁港編	2 航路、泊地、船だまり	5 埋立工	6		土運船運搬工				1-3-4 土運船運搬工を適用する。	
13 港湾・漁港編	2 航路、泊地、船だまり	5 埋立工	7		揚土埋立工					
					1) バージアンローダ揚土				1-3-5 揚土土捨工 1)バージアンローダ揚土を適用する。	
					2) 空気圧送揚土				1-3-5 揚土土捨工 2)空気圧送揚土を適用する。	
					3) リクレーマ揚土				1-3-5 揚土土捨工 3)リクレーマ揚土を適用する。	
					4) バックハウ揚土				1-3-5 揚土土捨工 4)バックハウ揚土を適用する。	
13 港湾・漁港編	2 航路、泊地、船だまり	5 埋立工	8		埋立土工					
					1) 土砂掘削				1-19-4 裏埋土工 1)土砂掘削を適用する。	
					2) 土砂盛土				1-19-4 裏埋土工 2)土砂盛土を適用する。	

編	章	節	条	枝番	工種	写真管理項目			摘要	
						撮影項目	撮影頻度 [時期]			提出頻度
							撮影箇所	撮影時期		
13	港湾・漁港編	2	5	7	埋立工	4) バックホウ揚土				1-3-5 揚土土捨工 4)バックホウ揚土を適用する。
13	港湾・漁港編	2	5	8	埋立土工					
						1) 土砂掘削				1-19-4 裏埋土工 1) 土砂掘削を適用する。
						2) 土砂盛土				1-19-4 裏埋土工 2) 土砂盛土を適用する。

編	章	節	条	枝番	工種	写 真 管 理 項 目			摘 要		
						撮影項目	撮影頻度 [時期]			提出頻度	
							撮影箇所	撮影時期			
13	港湾・漁港編	7	臨港道路	4	道路舗装工					1-3-18 路床工を適用する。	
13	港湾・漁港編	7	臨港道路	4	道路舗装工					1-3-19 コンクリート舗装工を適用する。	
13	港湾・漁港編	7	臨港道路	4	道路舗装工					1-3-20 アスファルト舗装工を適用する。	
13	港湾・漁港編	7	臨港道路	4	道路舗装工	道路付属工					
						1) 縁石	縁石	据付、目地材の設置	施工時		
							材料の確認	試験及び検査	試験及び検査時	主要資材については㊦18.その他の項目による試験及び検査の状況が判明できるように撮影	
							出来形の確認	測定状況	測定時		測定作業が判明できるように撮影
						2) 区画線及び道路標示	区画線、道路標示	舗装状況	施工時		
							材料の確認	試験及び検査	試験及び検査時	主要資材については㊦18.その他の項目による試験及び検査の状況が判明できるように撮影	
							出来形の確認	測定状況	測定時		測定作業が判明できるように撮影

編	章	節	条	枝番	工種	写真管理項目			提出頻度	摘要
						撮影項目	撮影頻度 [時期]			
							撮影箇所	撮影時期		
13 港湾・漁港編	7 臨港道路	4 道路舗装工	5		3) 道路標識	道路標識	基礎幅、深さ、標識設置状況	施工時		主要資材については㊦18.その他の項目による試験及び検査の状況が判明できるように撮影
					材料の確認	試験及び検査	試験及び検査時	測定作業が判明できるように撮影		
					出来形の確認	測定状況	測定時			
					4) 防護柵	防護柵	設置穴の状況、防護柵設置状況	施工時		主要資材については㊦18.その他の項目による試験及び検査の状況が判明できるように撮影
					材料の確認	試験及び検査	試験及び検査時	測定作業が判明できるように撮影		
					出来形の確認	測定状況	測定時			
13 港湾・漁港編	7 臨港道路	5 緑地工	2		植生工			代表箇所各1枚	1-3-21 植生工を適用する。	

編	章	節	条	枝番	工 種	写 真 管 理 項 目			摘 要
						撮影項目	撮影頻度 [時期]	提出頻度	
その他					舗装工関係 橋面防水工	塗布又は設置状況	1 施工箇所につき1回 [施工中]	代表箇所 各1枚	
					ダム工関係 仮排水路	厚さ、高さ	80m又は1施工箇所につき1回 [型枠取外し後]	適宜	
					仮締切（土石）	巻出し厚	80m又は1施工箇所につき1回 [巻出し時]	適宜	
				転圧状況		転圧機械が変わる毎につき1回 [締固時]			
					仮締切（コンクリート）	厚さ、高さ	80m又は1施工箇所につき1回 [型枠取外し後]	適宜	
					基礎掘削	組合せ機械	組合せ機械が変わる毎につき1回 [施工中]	適宜	
				土質、岩質		土質、岩質が変わる毎につき1回 [掘削中]			
				岩盤清掃状況		1 施工箇所につき1回 [清掃前後]			
					堤体コンクリート打設	骨材採取製造、コンクリート製造、運搬	月に1回 [施工中]	適宜	
				打継目処理、打込養生		8 リフト毎につき1回 [施工中]			
					堤体止水	止水板の厚さ、幅、埋設位置、岩着及び溶接	各ブロック毎、先行ブロックについて4リフト毎につき1回 [据付後]	適宜	
					堤体排水工	排水孔の位置、箱抜断面、排水管取付箇所	各ブロック毎、先行ブロックについて4リフト毎につき1回 [据付後]	適宜	
					堤体冷却工	配管間隔、通水状況	5 リフト毎につき1回 [据付後]	適宜	
				堤体埋設計器	器種、位置、間隔	1 施工箇所につき1回 [据付後]	適宜		

編	章	節	条	枝番	工種	写真管理項目			摘要
						撮影項目	撮影頻度 [時期]	提出頻度	
その他					トンネル坑門工	厚さ、幅、高さ	1 施工箇所につき1回 [埋戻し前]	代表箇所 各1枚	
						トンネル (矢板工法)	岩質	岩質が変わる毎に1回 [掘削中]	
					湧水状況		適宜 [掘削中]		
					埋設支保工 (建込間隔、寸法、基数)		80m又は1 施工箇所につき1回 [建込後]		
					湧水処理工設置状況		全数量 [設置後]		
					集水渠(幅、高さ、位置)		40m又は1 施工箇所につき1回 [設置後]	代表箇所 各1枚	
					地下排水工 (管接合据付状況)				
					地下排水工 (フィルター厚さ)		40m又は1 施工箇所につき1回 [投入前後]	代表箇所 各1枚	
					矢板設置状況		岩質が変わる毎に1回 [設置後]		
					グラウト材料使用量	全数量 [使用前後]			
					シールド	掘削の地山状態	地質の変化の毎に1回 [掘削中]	代表箇所 各1枚	
						セグメント組立状況	1 工事に1回 [組立後]		
						二次覆工 (セグメント清掃状況)	1 工事に1回 [清掃後]		
						二次覆工の厚さ	1 スパンにつき1回 [型枠取外し後]		

編	章	節	条	枝番	工 種	写 真 管 理 項 目			摘 要	
						撮影項目	撮影頻度 [時期]	提出頻度		
その他				維持修繕工関係	アスファルト舗装	打換パッチング	施工日に1回 [施工前後]	不要		
					コンクリート舗装	目地掃除	1,500㎡に1回 [施工前後]	不要		
						目地充填	1,500㎡に1回 [施工後]			
						注入工、削孔状況 (位置、間隔)	1,000㎡に1回 [削孔後]			
						注入工、注入圧	1,000㎡に1回 [注入時]			
						目地亀裂防止材、張付け状況	1,500㎡に1回 [張付け後]			
						局部打換、各層厚さ	各層毎50mに1回又は1施工箇所 に1回 [施工前後]			
						路肩、路側路盤工	厚さ	40mに1回又は1施工箇所に1回 [施工後]	代表箇所各1枚	
						道路除草	施工状況	0.5kmに1回 (1回刈毎) [施工前後]	適宜	
						路肩整正	施工状況	0.5kmに1回	適宜	
						新設、更新、修理防護柵類	施工状況	1施工箇所に1回 (施工前は必要に応じて) [施工前後]	適宜	
						新設、更新、修理標識類	基礎幅、深さ、施工状況	基礎タイプ毎5箇所に1回 (施工前は必要に応じて) [施工前後]	適宜	
						新設、更新、修理照明灯	基礎幅、深さ、施工状況	基礎タイプ毎5箇所に1回 (施工前は必要に応じて) [施工前後]	適宜	
				視線誘導標	施工状況	施工日に1回 [施工後]	適宜			
				清掃 (路面、標識、側溝、集水桝)	施工状況	施工日に1回 [施工前後]	適宜			

編	章	節	条	枝番	工種	写真管理項目			摘要		
						撮影項目	撮影頻度 [時期]	提出頻度			
その他					維持修繕工関係	区画線路面表示	施工状況	施工日に1回 [施工前後]	適宜		
							材料使用量	全数量 [施工前後]	適宜		
						街路樹植樹	施工状況	適宜 [施工前後]	適宜		
						街路樹補強補植	施工状況	適宜 [施工前後]	適宜		
						街路樹剪力	施工状況	街路樹50本1回、グリーンベルト100m1回 [施工前後]	適宜		
						街路樹消毒、施肥	施工状況	街路樹50本1回、グリーンベルト100m1回 [施工中]	適宜		
						街路樹雪囲	施工状況	適宜 [施工後]	適宜		
						排雪除雪	施工状況、機種	施工中に1回 [施工中]	適宜		
						凍結防止剤散布	施工状況	施工中に1回 [施工中]	適宜		
							材料使用量	全数量 [施工前後]	適宜		
						河川除草	施工状況、刈草処理状況	0.5kmに1回（1回刈毎） [施工前後]	適宜		
						鉄筋・無筋コンクリート関係	配筋	位置、間隔、継手寸法	打設ロット毎に1回又は1施工箇所に1回 [組立後]	適宜	
							コンクリート打設	打継目処理、締固施工状況	工種種別毎に1回 [施工時]	1施工ブロック各1枚	
							養生	養生状況	工種種別毎に1回、養生方法毎に1回 [養生時]		

参考資料

橋台および擁壁等の写真撮影（例）

	写真撮影箇所	撮影上の注意
1	栗石のX方向の幅	寸法が判読出来る様に（端部の拡大写真を）
2	栗石のY方向の幅	〃（ 〃 ）
3	栗石の厚さ	
4	ならしコンクリートのX方向の幅	寸法が判読出来る様に（端部の拡大写真を）
5	ならしコンクリートのY方向の幅	〃（ 〃 ）
6	ならしコンクリートの厚さ	
7	1-1断面前趾X方向の鉄筋ピッチ	二段の場合、下部配筋寸法の明確さ
8	1-1断面前趾Y方向の鉄筋ピッチ	〃（上面鉄筋組立前に撮影）
9	2-2断面前趾X方向の鉄筋ピッチ	
10	2-2断面前趾Y方向の鉄筋ピッチ	
11	スターラップ筋間隔	明確に
12	主鉄筋、配力鉄筋の継手重ね長さ	〃
13	フーチング鉄筋組立全景	
14	底版型枠のX、Y方向の幅及び厚さ	㊸で確認できれば不用
15	3-3断面壁のV方向の鉄筋ピッチ	複鉄筋の場合、裏側の配筋寸法の明確さ
16	3-3断面壁のH方向の鉄筋ピッチ	〃（両面を撮影する）
17	4-4断面壁のV方向の鉄筋ピッチ	〃
18	4-4断面壁のH方向の鉄筋ピッチ	〃
19	3-3断面壁のV方向の鉄筋長	
20	スターラップ筋間隔	㊸に同じ
21	パラペットの配筋間隔	
22	5-5断面橋座のX、Y方向の鉄筋ピッチ	明確に
23	壁の型枠寸法	㊸で確認できれば不用
24	出来形管理に基づくコンクリートの仕上がり寸法	寸法が判読出来る様に（端部の拡大写真を）
25	埋戻し前の全景	

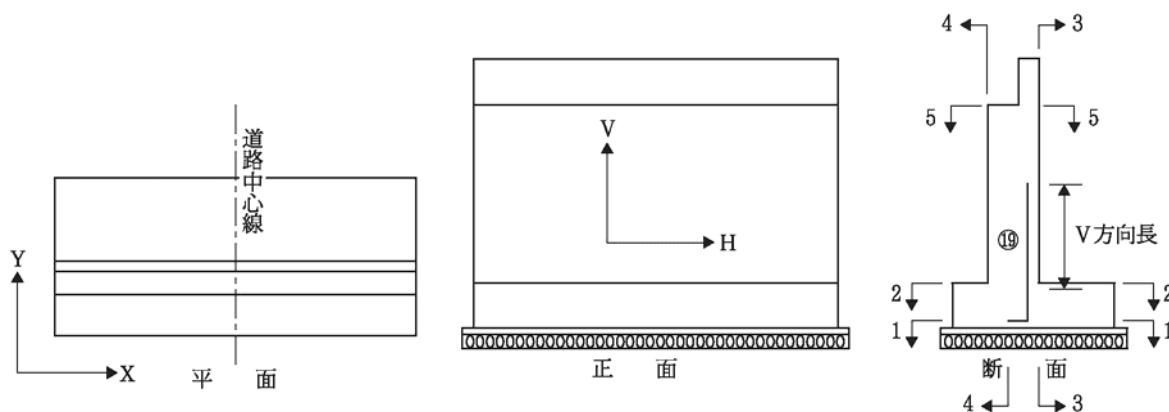

その他の取扱基準等

目 次

レディーミクストコンクリート取扱基準	599
1 レディーミクストコンクリートを使用するときは	599
2 レディーミクストコンクリートの配合は	599
3 レディーミクストコンクリートの製造工場	601
4 配合強度	601
5 レディーミクストコンクリートの使用の承諾	602
6 品質管理	602
6 (1) コンクリートの供試体の確認	602
6 (2) コンクリートテストハンマーによる圧縮強度の測定	603
6 (3) ひび割れ発生状況の調査	603
7 品質検査	605
別表-1 コンクリートの品質管理	606
別表-2 「テストハンマーの圧縮強度換算表」	610
別表-3 「普通セメントコンクリートの材令別熟成度表」	611
別表-4 「高炉セメントコンクリートの材令別熟成度表」	612
別表-5 「コンクリートの耐久性向上（レディーミクストコンクリート）」	613
様式-1 「レディーミクストコンクリート配合計画書」	614
様式-2 「配合計算書」	617
様式-3 「骨材試験成績表」	618
様式-4 「レディーミクストコンクリート強度試験成績報告書」	619
様式-5-1 「レディーミクストコンクリート品質管理（スランプ・空気量）報告書」	620
様式-5-2 「レディーミクストコンクリート強度試験結果報告書」	621
様式-6 「コンクリート強度管理表」	622
様式-7 「気温及びコンクリート打設記録表」	623
様式-8 「コンクリートテストハンマーによる強度試験結果表」	624
アルカリ骨材反応抑制対策（土木構造物）実施要領	625
別紙様式 アルカリ骨材反応抑制対策について	627
レディーミクストコンクリート単位水量測定要領（案）	628
セメントコンクリート製品取扱基準	630
1. 適用範囲	630
2. セメントコンクリート	630
3. 製品検査等手続（申請～承認）	631
様式-1 「セメントコンクリート製品使用承認申請書」	633
様式-2 「セメントコンクリート製品検査結果について（通知）」	634
様式-3 「製品検査立会記録」	635
4. 品目別製品検査	636
4 (1) プレキャスト無筋コンクリート製品積みブロック	636
様式-4 「プレキャスト無筋コンクリート製品積みブロックの品質規格について（報告）」	639
様式-4-2 「製品検査表（ 月度）」	640
様式-5 「プレキャスト無筋コンクリート製品積みブロック規格検査一覧表（非JIS工場のみ）」	641
様式-6 「プレキャスト無筋コンクリート製品積みブロック検査記録」	642

様式-7 「反発強度測定記録」	643
様式-8 「製品検査記録」	644
様式-9 「製品検査表」	645
4 (2) I型ブロック	646
4 (3) U型側溝用溝蓋	646
別紙 C1型 C1 (場所打ちU型側こうぶた)	648
別紙 C2型 C2 (場所打ちU型側こうぶた)	648
様式-10 「鉄筋コンクリート溝蓋の品質規格について (報告)」	649
様式-10-2 「製品検査表」	650
様式-11 「鉄筋コンクリート溝蓋検査記録」	651
様式-12 「反発強度測定記録」	652
様式-13 「鉄筋コンクリート溝蓋検査一覧表」	653
様式-14 「製品検査表」	654
4 (4) プレキャスト無筋コンクリート製品道路用境界ブロック	655
様式-15 「プレキャスト無筋コンクリート製品道路用境界ブロックの品質規格について (報告)」	656
様式-16 「プレキャスト無筋コンクリート製品道路用境界ブロック製品検査表」	657
4 (5) インターロッキングブロック	658
別記 試験	659
様式-17 「製品検査表 (曲げ強度)」	661
様式-17-2 「製品検査表 (圧縮強度)」	662
コンクリート耐久性向上 (セメントコンクリート製品)	663
盛土材料取扱基準『一部改正』	664
1. 適用範囲	664
2. 用語の定義	664
3. 材料の品質規格	664
4. 材料の使用承諾	665
5. 材料の検査	665
6. 材料の検査結果と通知	666
7. 施工	666
8. 品質管理	666
9. その他	667
様式-1 「盛土材等採取土取場調査表」	667
様式-2 「盛土材等採取土取場調査表」	669
様式-3 「盛土材立会申請書」	670
様式-4 「盛土材使用申請書」	671
様式-5 「盛土材の調査結果について (通知)」	672
別紙A 「盛土材一覧表」	673
別紙B 「盛土材土質試験結果調査表」	674
R I 計器を用いた盛土の締固め管理要領 (案)	675
1章 総 則	675
2章 R I 計器による測定方法	676
3章 R I 計器による締固め管理	684
様式-1 「盛土工事概要」	691
様式-2 「材料試験結果」	692
様式-3 「盛土施工管理データ」	693

参考資料	694
参考文献	702
参考様式	
ひび割れ調査票 (1)	703
ひび割れ調査票 (2)	704
ひび割れ調査票 (3)	705
ひび割れ調査票 (4)	706
ひび割れ調査票 (5)	707

レディーミクストコンクリート取扱基準

1 レディーミクストコンクリートを使用するときは、この取扱基準によるほか、JIS A 5308（レディーミクストコンクリート）によらなければならない。

2 レディーミクストコンクリートの配合は設計図書による。設計図書に明記がない場合は下表を標準とする。

受注者は、これにより難しい場合は、監督員と協議するものとする。

レディーミクストコンクリートの配合適用基準

No	種 別	コンクリートの種類	呼び強度 N/mm ²	スラン プ cm	粗骨材 の最大 寸法 mm	セメン トの種 類	水セメン ト比%以 下	単位セ メント 量 kg	空気量 %	JIS規 格の有 無	摘 要
1	PC 横桁・PC 桁間コンクリート・PC ホーロースラブの間詰	普通	30	8	25	N	—	—	4.5	○	
2	PC スラブ桁の間詰	普通	24	8	25	N	—	—	4.5	○	
3	PC ボステン主桁	普通	40	8	25	H	—	—	4.5	○	
4	合成床版	普通	30	8	25	N	55	—	4.5	○	
5	非合成床版、RC 床版、 (鉄筋コンクリート) 側溝蓋	普通	24	8	25	N	55	—	4.5	○	
6	(鉄筋コンクリート) 地覆、 壁高欄	普通	24	8	25	N	55	—	4.5	○	
7	場所打杭 水中：オールケーシング杭、 リノバス杭	普通	30	18	25	BB	55	350 以上	4.5	○	
8	場所打杭 大気中：深礎工	普通	24	8	25	BB	55	—	4.5	○	
9	トンネル覆工用 (機械打設)	普通	18	15	40	BB	60	—	4.5	○	[単位セメント量270 以上]
10	トンネル施工用 (インニート打設)	普通	18	8	40	BB	60	—	4.5	○	[単位セメント量240 以上] 側壁導杭の一次覆工含む
11	(鉄筋コンクリート) 水門・ 排水機場 (上屋を除く)・堰	普通	24	8	25	BB N	55	—	4.5	○	塩害を受けやすい構造物はBBを標準とする
12	(鉄筋コンクリート) 橋台・ 橋脚・函渠類・鉄筋コンクリート擁壁・樋門・樋管	普通	24	8	25	BB N	55	—	4.5	○	塩害を受けやすい構造物はBBを標準とする
13	河川護岸及び河床護岸に使用する石積 (張) 胴裏込	普通	18	8	25	BB	60	—	4.5	○	
14	厚16cm未満の側溝・集水桝、 石積 (張) 胴裏込・管渠	普通	18	8	25	BB	60	—	4.5	○	
15	重力擁壁・モタレ擁壁	普通	18	8	40	BB	60	—	4.5	○	
16	石積・ストーンガード・標識及 び照明灯基礎・厚16cm以上の側溝等	普通	18	8	40	BB	60	—	4.5	○	

No	種 別	コンクリートの種類	呼び強度 N/mm ²	スラン プ cm	粗骨材 の最大 寸法 mm	セメン トの種 類	水セメ ント 比%以 下	単位セ メント 量 kg	空気量 %	JIS 規格 の有 無	摘 要
17	重力式橋台	普通	21	8	40	BB	60	—	4.5	○	
18	均しコンクリート	普通	18	8	25 40	BB	—	—	4.5	○	厚16cm未満は粗骨材最大寸法25mm 厚16cm以上は粗骨材最大寸法40mm
19	セメントコンクリート舗装	舗装	(曲げ 強度) 4.5	2.5 (人力施 工等では 6.5)	40	N	45	—	4.5	○	[単位セメント量280~350]
20	(河川) 護岸基礎・根固ブロック・護 岸コンクリート張(平場)・ 堰(無筋)	普通	18	5	40	BB	60	—	4.5	○	
21	(河川) 護岸コンクリート張(法面)	普通	18	3	40	BB	60	—	4.5	無	
22	(河川・海岸) 護岸均しコンクリート	普通	—	3	25	BB	—	170以 上	—	無	
23	(海岸) 波返し・表法張・基礎	普通	24	8	40	BB	55	—	4.5	○	
24	(海岸) 無筋コンクリート擁壁	普通	24	8	40	BB	55	—	4.5	○	
25	(海岸) 根固ブロック10t以上	普通	24	5	80 [40]	BB BB	55 55	— —	(4.0) [4.5]	無 ○	粗骨材の最大寸法は80mmを 標準とする。 ただし、骨材の入手が困難な 場合は40mmとすることがで きる。
26	(砌方) 主副ダム・側壁 (砌方) 10t以上の根固ブロック	普通	18	5	80 [40]	BB BB	60 60	— —	(4.0) [4.5]	無 ○	粗骨材の最大寸法は80mmを 標準とする。 ただし、骨材の入手が困難な 場合は40mmとすることがで きる。
27	(砌方) 流路工・護岸 (砌方) 10t未満根固ブロッ ク	普通	18	5	40	BB	60	—	4.5	○	
28	(下水道) シールド二次覆工用等	普通	24	12	25	BB	55	—	4.5	○	
29	(港湾) 中詰コンクリート中詰ブロッ ク	普通	18	8	40	BB	—	—	4.5	○	無筋コンクリート
30	(港湾) 防波堤上部工ケーソンの蓋 コンクリート	普通	18	8	40	BB	60	—	4.5	○	無筋コンクリート
31	(港湾) 本体ブロック異形ブロック (消波・被覆)	普通	18	5	40	BB	60	—	4.5	○	無筋コンクリート 消波用異形ブロックで公称 重量35t以上の場合は事業 課と協議すること
32	(港湾) 根固ブロック	普通	18	5	40	BB	60	—	4.5	○	無筋コンクリート

No	種 別	コンクリートの種類	呼び強度 N/mm ²	スランプ cm	粗骨材の最大寸法 mm	セメントの種類	水セメント比%以下	単位セメント量 kg	空気量 %	JIS規格の有無	摘 要
33	(港湾) 係船岸上部工、胸壁、係船直柱基礎（重力式）	普通	18	8	40	BB	60	—	4.5	○	無筋コンクリート
34	(港湾) 係船岸上部工、胸壁、係船直柱基礎（杭式）	普通	24	8	25	BB	55	—	4.5	○	鉄筋コンクリート 栈橋上部工を除く
35	(港湾) 栈橋上部工	普通	24	12	25	BB	55	—	4.5	○	鉄筋コンクリート
36	(港湾) ケーソン・岸壁用L型・セルラー・消波ブロック	普通	24	12	25	BB	55	—	4.5	○	鉄筋コンクリート
37	(港湾) 控壁、控杭上部工	普通	24	12	25	BB	55	—	4.5	○	鉄筋コンクリート
38	(港湾) エプロン舗装	舗装	(曲げ強度) 4.5	2.5 (人力施工等では 6.5)	40	N	—	—	4.5	○	
39	(港湾) 水中コンクリート	普通	—	13~18	25	BB	50	370以上	4.5	無	

注：1 骨材の最大寸法 25mm 及び 80mm は地域的に骨材の入手が不可能な場合のみ 20mm 及び 40mm とすることができる。

- 2 水セメント比については、鉄筋コンクリート構造物は 55%以下、無筋コンクリート構造物は 60%以下としなければならない。（ただし、PC 構造物については別途事業課と協議）
- 3 設計図書に塩害対策を必要とする旨、明示した場合の橋梁上部工に用いるコンクリートの水セメント比は 50%以下、橋梁下部工に用いるコンクリートの水セメント比は 55%以下を標準とする。
- 4 セメントの種類は、N：普通ポルトランドセメント、H：早強ポルトランドセメント、BB：高炉セメント B 種を示している。
- 5 橋梁に関するものは、静岡県橋梁設計要領(平成 26 年 7 月) I-43 を参考にすること。
- 6 エプロン舗装に関して、手仕上げ又は簡易的な機械による施工を行う場合、設計図書に関する監督員の承諾を得て、スランプ 6.5cm のコンクリートを使用できる。
- 7 表中の「-」は、基準値を定めないことを示す。

3 レディーミクストコンクリートの製造工場

受注者は、レディーミクストコンクリートを使用する場合には、JISA5308 の JIS マーク表示認証を受けた製品を製造している工場(略称「JIS マーク表示認証工場」)で、全国生コンクリート品質管理監査会議の策定した統一監査基準に基づく監査に合格した工場から選定するものとする。ただし運搬時間、その他の理由によりこれらの製品を使用することが困難な場合には、土木工事共通仕様書第 1 編「共通編」第 3 節 3-3-2(農林土木工事共通仕様書第 1 編「共通編」第 3 節 3-3-2)の規定によるものとする。

4 配合強度

レディーミクストコンクリート製造工場の配合強度は、次によらなければならない。

(1) JIS マーク表示認証工場

$$m \geq S L + 2.5 \delta$$

ここに、 m ：配合強度 (N/mm²)
 SL ：呼び強度 (N/mm²)
 δ ：当該工場の実績による標準偏差 (N/mm²)

(2) JIS マーク表示認証工場以外の工場

設計基準強度を下廻らない値で配合強度を定めなければならない。

5 レディーミクストコンクリートの使用の承諾

受注者は、レディーミクストコンクリートを使用する場合は、次の書類を提出し承諾を得なければならない。

設計図書に示すコンクリートの種類を、受注者の事由により変更しようとするときは、監督員の承諾を得なければならない。

JIS表示認証工場の製品使用の場合	JIS表示認証工場以外の製品使用の場合
<ul style="list-style-type: none"> ・ JIS表示許可の写し ・ レディーミクストコンクリート配合計画書（様式-1） ・ 配合計算書（様式-2） ・ 骨材試験成績表（様式-3） ・ アルカリ骨材反応抑制対策について（別紙様式） 	<ul style="list-style-type: none"> ・ プラント施設概要書 ・ 計量機の検定済証明書 ・ 品質管理データ ・ レディーミクストコンクリート配合計画書（様式-1） ・ 配合計算書（様式-2） ・ 骨材試験成績表（様式-3） ・ アルカリ骨材反応抑制対策について（別紙様式） ・ セメント試験成績表

* JIS表示されていないレディーミクストコンクリートを使用する場合には、受注者の配合試験臨場及び監督員の関係書類審査により品質を確認しなければならない。

6 品質管理

コンクリートの品質管理は土木工事共通仕様書及び農林土木工事共通仕様書、及び同施工管理基準に定めるほか、本取扱基準（別表-1）「コンクリートの品質管理」によらなければならない。

また、受注者は高さ 5m 以上の鉄筋コンクリート擁壁、内空断面積 25 m²以上の鉄筋コンクリートカルバート類、橋梁上・下部工及び高さ 3m 以上の堰・水門・樋門についてはひび割れ発生状況の調査を行わなければならない。

品質管理の上で必要な書類は次のとおりである。

<ul style="list-style-type: none"> ・ 「レディーミクストコンクリート強度試験成績報告書」（様式-4）（1 工種 20 m³～150 m³ごとに 1 回実施） ・ 「レディーミクストコンクリート品質管理（スランプ・空気量）報告書」（様式-5-1）（1 日 1 回以上実施） ・ 「レディーミクストコンクリート強度試験結果報告書」（様式-5-2）（小規模工種の場合、様式-4 に代えて提出する資料） ・ 「コンクリート強度管理表」（様式-6）（小型構造物等は不要） ・ 「気温及びコンクリート打設記録表」（様式-7）（小型構造物等は不要） ・ 「コンクリートテストハンマーによる強度試験結果表」（様式-8）（小型構造物等は不要） ・ コンクリート中の塩化物含有量測定資料 （鉄筋コンクリート構造物及び用心鉄筋等を有する無筋コンクリート構造物（仮設を除く）は実施） ・ 単位水量測定結果（1 日打設量 100 m³以上の場合実施） ・ ひび割れ発生状況調査結果 （高さ 5m 以上の鉄筋コンクリート擁壁、内空断面積 25 m²以上の鉄筋コンクリートカルバート類、橋梁上・下部工及び高さ 3m 以上の堰・水門・樋門は実施）
--

(1) コンクリート供試体の確認

レディーミクストコンクリートの品質を確かめるためのコンクリート供試体の確認は、下記の方法のどちらかにより実施しなければならない。

ア A法

- ① コンクリートを供試体枠に投入したときの写真撮影時に、型枠外面に供試体を特定できる番号・記号等を記載し撮影する。
- ② 供試体頭部硬化後、型枠外面に記載した番号・記号等と同一のものを頭部にも記載し、2 箇所の番号・記号等が 1 枚の写真でよくわかるように撮影する。ただし、写真撮影は型枠脱型前に行う。
- ③ 写真については、静岡県電子納品ガイドラインによる。

イ B法

- ① 供試体型枠の内側の側面に、所定の事項を記入した供試体確認版等をおき、コンクリートを打設する。
- ② 強度試験前に、供試体確認版等を写真に撮り資料採取時のものと同一のものか確認する。

(2) コンクリートテストハンマーによる圧縮強度の測定

高さ 2m 以上の擁壁等を除き、1 工種 10 m³ 以上のものが測定対象である。(別表-1 参照)

コンクリート圧縮強度の測定を、シュミットハンマー普通コンクリート用 NR 型、N 型により行う場合には、社団法人日本材料試験協会「シュミットハンマーによる実施コンクリートの圧縮強度判定方法指針(案)」により行うものとするが、その一部の運用は次のとおりとする。

ア 硬度測定箇所の選定

- ① 硬度の測定は、厚さ 10cm 以下の床版や壁、一辺 15cm 以下の断面の柱など小寸法で支間の長い部材では避けること。やむを得ずそのような部材で測定するときは、背後から別にその部材を支持して行うものとする。
- ② 薄い床版及び壁では、なるべく周辺や支持辺に近い箇所を選定するものとする。
- ③ はりでは、その側面で行うのを原則とする。
- ④ 柱や壁では、コンクリートの分離による影響を考慮して適当な箇所を選定するものとする。
- ⑤ 測定面としては、型枠に接した面で質が均一でモルタルに覆われた平滑な面を選定するものとする。
- ⑥ 測定面内にある豆板、空泡、露出している砂利などの部分は避けて行うものとする。

イ 硬度測定方法

- ① 測定面にあるわずかの凹凸や付着物は、と石でていねいに平滑にみがいてこれを除き、粉末その他の付着物をふきとってから行うものとする。
- ② 仕上げ層や上塗りのある場合はこれを除去し、コンクリート面を露出された後、(2) ①の処理をしてから測定するものとする。
- ③ 打撃方向は、常に測定面に直角に行うものとする。
- ④ テストハンマーは、徐々に力を加えて打撃をおこさせ測定するものとする。
- ⑤ 測定する位置は、端部から 3cm 以上離れたところで、互に 3cm 以上の間隔をもった 12 点について行い、上下 2 点の反発値を切り捨て 10 個を算術平均して、その測定の測定硬度とする。

ウ 強度判定法

- ① テストハンマーによる打撃は、ハンマーの水平軸方向 (0°) で測定するのを原則とする。
ただし、構造物の形状によりこれにより難しい場合は、上向 (+)、下向 (-) として測定し、水平 (0°) から下向 (-90°) までは、「テストハンマーの圧縮強度換算表」(別表-2) により強度を判定し、上向 (+) の場合は、テストハンマーに添付されている強度曲線表により強度を判定する。

エ シュミットコンクリートテストハンマーの調整

- ① シュミットコンクリートテストハンマーの調整は、専用精度検定器 (テストアンビル) により使用前に検定するものとする。
- ② テストアンビルによる反発値 (Ra) は 80±2 で調整するものとする。
テストアンビルによる反発値 (Ra) が 80±2 以上の数値を平均して示すものを使用する場合には、実際にコンクリートを打撃して測定した反発値の (R) は、次の式により修正するものとする。

$$R1 = R \cdot \frac{80}{R_a}$$

ここに、R1：測定硬度の修正値

R：測定硬度 (10 点又は 20 点の平均値)

- ③ 反発値 (Ra) が、②以外のテストアンビルを使用する場合の調整は、その取扱説明書により行うものとする。

オ 測定値の記録

品質管理又は検査においてテストハンマーで測定した数値は、「コンクリートテストハンマーによる強度試験結果表」(様式-8) に記録するものとする。

(3) ひび割れ発生状況の調査

ア 受注者は、高さ 5m 以上の鉄筋コンクリート擁壁、内空断面積 25 m² 以上の鉄筋コンクリートカルバート類、橋梁上・下部工及び高さ 3m 以上の堰・水門・樋門の施工完了時にひび割れ発生状況の調査を実施しなければならない。

- ただし、いずれの工種についても、プレキャスト製品及びプレストレストコンクリートは測定の対象としない。
- イ 調査方法は、0.2mm以上のひび割れ幅について、展開図を作成するものとし、展開図に対応する写真についても提出しなければならない。
- また、ひび割れ等変状の認められた部分をマーキングしなければならない。
- ウ 受注者は、ひび割れ発生状況の調査を実施した結果を書面により監督員に提出しなければならない。
- エ ひび割れ発生状況の調査は、構造物躯体の地盤や他の構造物との接触面を除く全表面とし、フーチング・底板等で竣工時に地中、水中にある部位については、竣工前に調査する。代表的な構造物についての例を図-1に示す。

図-1 ひび割れ発生状況調査の範囲(例)

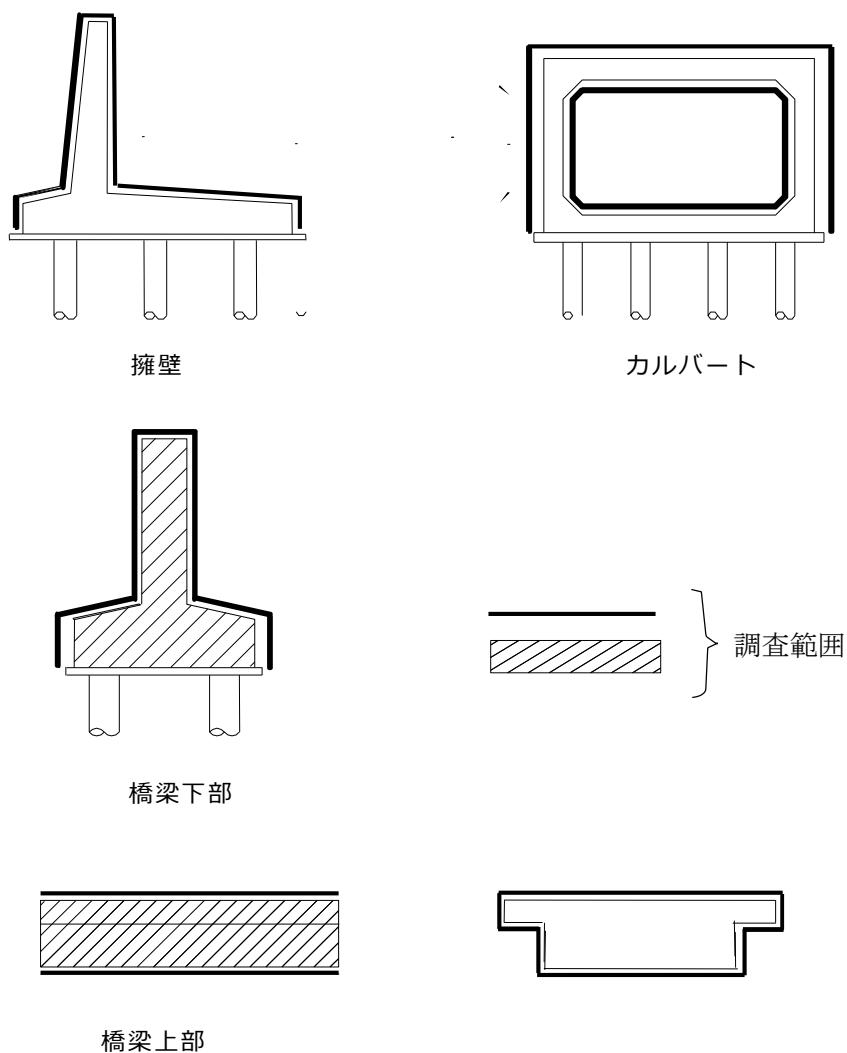

7 品質検査

コンクリートの品質検査は、書類検査のほか、コンクリートテストハンマーにより構造物の強度を測定する。

・強度判定基準

$\bar{X} \geq \delta ck$ とする。ここに、 \bar{X} : 1 回の測定結果 (3 測点の平均値)

δck : 設計基準強度 (呼び強度)

コンクリートテストハンマーの 1 回の測定結果 (3 測点の平均値) が $\bar{X} < \delta ck$ となった場合には、標準養生による供試体の圧縮試験結果により合否を判定する。

・熟成強度による合格判定

検査時に熟成度が 100% に達しない場合には、熟成度を乗じた強度で合否を判定する。この場合監督員は、熟成日に強度を測定し、確認するものとする。

「コンクリートの品質管理」

試験項目	試験方法	適用基準																	
1.強度試験 1)標準養生による供試体の圧縮強度試験	JIS A 1108	(1) 供試体によるコンクリートの圧縮強度試験は、構造物の重要度と工事の規模に応じて1工種 20 m ³ ～150 m ³ ごとに1回行う。供試体は打設場所で採取し、1回につき6個(σ ₇ …3個、σ ₂₈ …3個)とする。 ただし、小規模工種(※)でコンクリートの使用量が1工種 50 m ³ 未満の場合には、(3)により試験に代えることができるものとする。 (2) 材令σ ₇ 、σ ₂₈ の強度試験結果は、「レディーミストコンクリート強度試験成績報告書」(様式-4)により提出するものとする。σ ₂₈ 未実施の場合σ ₇ の上段に()書でσ ₂₈ の推定値を(4)により記入するものとする。 (3) 小規模工種(※)で1工事のコンクリート使用量が1工種 50 m ³ 未満の場合には、(2)に代え生コン工場における同一ロットの生コンσ ₂₈ の品質試験結果を「コンクリート強度試験結果報告書」(様式-5-2)により提出することができるものとする。 (4) 普通ポルトランドセメント使用の材令7日強度より材令28日の強度の判定にあたっては、JIS マーク表示認証工場の推定式を参考とするものとする。 なお、これによりがたい場合は、次式を参考にするものとする。 $\sigma_{28} = -0.020(\sigma_7)^2 + 1.96\sigma_7 \dots \dots \sigma_7 < 15\text{N}/\text{mm}^2$ $\sigma_{28} = 0.96\sigma_7 + 10.4 \dots \dots \sigma_7 \geq 15\text{N}/\text{mm}^2$ 高炉セメント使用の材令7日強度より材令28日強度の判定にあたっては、JIS マーク表示認証工場の推定式を参考とするものとする。 なお、これによりがたい場合は、次式を参考にするものとする。 $\sigma_{28} = 1.14\sigma_7 + 11.8 \dots \dots \sigma_7 \geq 5\text{N}/\text{mm}^2$ (5) 受注者は、σ ₇ における試験結果を確認し、コンクリートの品質をチェックするものとする。σ ₇ における試験結果に疑義のある場合には、受注者、生産者及び監督員が協議を行い処置するものとする。																	
2)現場養生による供試体の圧縮強度試験		特記仕様書に定める場合を除き、原則として行わないものとする。																	
3)コンクリート強度管理表		(1) 「コンクリート強度管理表」(様式-6)、「気温及びコンクリート打設記録表」(様式-7)、「コンクリートテストハンマーによる強度試験結果表」(様式-8)は、総ての工事について下表に基づき作成する。 <table border="1" data-bbox="528 1151 1445 1856" style="width: 100%; border-collapse: collapse;"> <thead> <tr> <th colspan="2" data-bbox="528 1151 1182 1189">コンクリート構造物の分類</th> <th data-bbox="1182 1151 1445 1189">管理対象構造物</th> </tr> <tr> <th data-bbox="528 1189 719 1234">構造物種別</th> <th data-bbox="719 1189 1182 1234">構造物の種類</th> <th data-bbox="1182 1189 1445 1234"></th> </tr> </thead> <tbody> <tr> <td data-bbox="528 1234 719 1429">無筋構造物</td> <td data-bbox="719 1234 1182 1429">重力式擁壁等マシブな鉄筋構造物、比較的単純な鉄筋を有する構造物で半重力式擁壁、橋台</td> <td data-bbox="1182 1234 1445 1429">①高さ2m以上の重力式・半重力式擁壁等 ②橋台 ③上記以外は1工種 10 m³以上のもの</td> </tr> <tr> <td data-bbox="528 1429 719 1624">鉄筋構造物</td> <td data-bbox="719 1429 1182 1624">水路、ボックスカルバート、水門、ポンプ場下部工、栈橋上部コンクリート、突桁又は扶壁式の擁壁及び橋台、橋脚、橋梁床版等の鉄筋量の多い構造物</td> <td data-bbox="1182 1429 1445 1624">①高さ2m以上の擁壁 ②橋台・橋脚 ③内空4 m²以上の函渠 ④上記以外は1工種 10 m³以上のもの</td> </tr> <tr> <td data-bbox="528 1624 719 1742" rowspan="2">小型構造物</td> <td data-bbox="719 1624 1182 1742">(I) 最大高さ1m程度の擁壁、側溝、ブロック基礎、笠コンクリート等のコンクリート断面積が小さく(1 m²以下)連続している構造物</td> <td data-bbox="1182 1624 1445 1742">適用しない</td> </tr> <tr> <td data-bbox="719 1742 1182 1856">(II) 形状が複雑な構造物及び集水桝、空気弁、排泥弁、道路照明・標識・防護柵の基礎等の少量(1 m³以下)のコンクリート量で点在する構造物</td> <td data-bbox="1182 1742 1445 1856">適用しない</td> </tr> </tbody> </table> <p data-bbox="528 1861 1455 2004"> 注)コンクリートテストハンマーによる測定が出来ないもの、困難なもの、不適當なものは適用を除外する。 測定出来ないもの:ブロック積(張)の胴、裏込めコンクリート、水中コンクリート等。 測定困難なもの:厚10cm以下の床版・壁、一辺15cm以下の柱等。 測定不適當なもの:均し(張り)コンクリート等。 </p>	コンクリート構造物の分類		管理対象構造物	構造物種別	構造物の種類		無筋構造物	重力式擁壁等マシブな鉄筋構造物、比較的単純な鉄筋を有する構造物で半重力式擁壁、橋台	①高さ2m以上の重力式・半重力式擁壁等 ②橋台 ③上記以外は1工種 10 m ³ 以上のもの	鉄筋構造物	水路、ボックスカルバート、水門、ポンプ場下部工、栈橋上部コンクリート、突桁又は扶壁式の擁壁及び橋台、橋脚、橋梁床版等の鉄筋量の多い構造物	①高さ2m以上の擁壁 ②橋台・橋脚 ③内空4 m ² 以上の函渠 ④上記以外は1工種 10 m ³ 以上のもの	小型構造物	(I) 最大高さ1m程度の擁壁、側溝、ブロック基礎、笠コンクリート等のコンクリート断面積が小さく(1 m ² 以下)連続している構造物	適用しない	(II) 形状が複雑な構造物及び集水桝、空気弁、排泥弁、道路照明・標識・防護柵の基礎等の少量(1 m ³ 以下)のコンクリート量で点在する構造物	適用しない
コンクリート構造物の分類		管理対象構造物																	
構造物種別	構造物の種類																		
無筋構造物	重力式擁壁等マシブな鉄筋構造物、比較的単純な鉄筋を有する構造物で半重力式擁壁、橋台	①高さ2m以上の重力式・半重力式擁壁等 ②橋台 ③上記以外は1工種 10 m ³ 以上のもの																	
鉄筋構造物	水路、ボックスカルバート、水門、ポンプ場下部工、栈橋上部コンクリート、突桁又は扶壁式の擁壁及び橋台、橋脚、橋梁床版等の鉄筋量の多い構造物	①高さ2m以上の擁壁 ②橋台・橋脚 ③内空4 m ² 以上の函渠 ④上記以外は1工種 10 m ³ 以上のもの																	
小型構造物	(I) 最大高さ1m程度の擁壁、側溝、ブロック基礎、笠コンクリート等のコンクリート断面積が小さく(1 m ² 以下)連続している構造物	適用しない																	
	(II) 形状が複雑な構造物及び集水桝、空気弁、排泥弁、道路照明・標識・防護柵の基礎等の少量(1 m ³ 以下)のコンクリート量で点在する構造物	適用しない																	

試験項目	試験方法	適用基準
		<p>(2) コンクリート強度管理表の記入方法</p> <p>① 配合強度は、配合計算書より記入する。</p> <p>② 熟成度の記入 イ 6月から9月の間にコンクリートを打設し、σ_{28}が9月末日までのものは、材令別コンクリート熟成度表(別表-3)・(別表-4)の20℃を適用し、この間気温の測定は必要ない。 ロ 10月以降に材令がσ_{28}に達する場合と、5月末までにコンクリートを打設する場合には、コンクリートの強度を材令別コンクリート熟成度表で補正する。(呼び強度×熟成度)</p> <p>③ テストハンマーによる強度の測定 イ 品質管理のためにおこなうテストハンマーによる強度の測定は、反発硬度が測定できるときからσ_7又はσ_{14}で行い、熟成度による強度の目標値以上の場合には、σ_{28}又は熟成日を測定し熟成度により強度の確認をする。 なおσ_7又はσ_{14}強度に達しない場合にはσ_{14}又はσ_{21}で測定しσ_{28}又は熟成日で確認をする。</p> <p>④ 養生方法は、実施した方法を記入する。 材令別コンクリート熟成度表のσ_7の熟成度はσ_{28}に対して45～50%程度であるが、標準養生の強度は60%、又テストハンマーによる過去の実績の平均値は57%程度であるため、σ_7の強度はσ_{28}の60%を管理目標として初期養生を行うものとする。</p>
4) 非破壊試験	コンクリートテストハンマーにより行う。	試験方法は、この基準のコンクリートテストハンマーによる測定方法によるものとし、1回の測定結果(\bar{X})は3測点の平均値とする。 1回の測定結果(3測点の平均値)は呼び強度以上であること。
5) 標準養生による供試体の曲げ試験	JIS A 1106	コンクリート舗装の場合に適用し、打設日1日につき2回(午前・午後)の割りで行う。なおテストピースは打設場所ので採取し、1回につき原則として3個とする。
6) コアによる圧縮強度試験	JIS A 1107	所定の強度が得られない場合や品質に異状が認められる場合に行う。
2 スランブ試験	JIS A1101	<p>荷卸し時に1回/日以上実施する。そのほか、構造物の重要度と工事の規模に応じて20 m³～150 m³ごとに1回、及び荷卸し時に品質変化が認められたときに実施する。</p> <p>ただし道路橋鉄筋コンクリート床版にレディーミクストコンクリートを用いる場合は原則として全運搬車測定を行う。</p> <p>道路橋床版の場合、全運搬車試験を行うが、スランブ試験の結果が安定し良好な場合はその後スランブ試験の頻度について監督員と協議し低減することができる。</p> <p>小規模工種(※)で1工種当りの総使用量が50 m³未満の場合は、1工種1回以上。またはレディーミクストコンクリート工場(JISマーク表示認証工場)の品質証明書等のみとすることができる。1工種当りの総使用量が50m³以上の場合は、50m³ごとに1回の試験を行う。</p>
3 空気量の測定	JIS A 1116 JIS A 1118 JIS A 1128	<p>荷卸し時に1回/日以上実施する。そのほか、構造物の重要度と工事の規模に応じて20 m³～150 m³ごとに1回、及び荷卸し時に品質変化が認められたときに実施する。</p> <p>小規模工種(※)で1工種当りの総使用量が50 m³未満の場合は、1工種1回以上。またはレディーミクストコンクリート工場(JIS マーク表示認証工場)の品質証明書等のみとすることができる。</p>
4 コンクリート中の塩化物総量規制		<p>(1) 適用範囲 鉄筋コンクリート構造物及び用心鉄筋等を有する無筋コンクリート構造物(仮設を除く)</p> <p>(2) 塩化物総量規制値 0.30kg/m³以下(Cl重量換算) であること。</p> <p>(3) 測定 受注者の技術者が、工事現場において荷卸し時のフレッシュコンクリートについて行うことを原則とする。 測定の頻度は、コンクリートの打設が午前と午後にもたがる場合は、午前に1回コンクリート打設前に行い、その試験結果が塩化物総量の規制値の1/2以下の場合には、午後の試験を省略することができる。(1回の測定は3資料とする) 試験の判定は3資料の測定値の平均値で行う。</p>

試験項目	試験方法	適用基準
		<p>小規模工種(※)で1工種当りの総使用量が 50 m³未満の場合は、1工種1回以上の試験、またはレディーミクストコンクリート工場(JIS マーク表示認証工場)の品質証明書等のみとすることができる。</p> <p>1工種当りの総使用量が 50 m³以上の場合は、50 m³ごとに1回の試験を行う。</p> <p>用心鉄筋等を有さない無筋構造物の場合は省略できる。</p> <p>(4) 監督員の立会及び審査 監督員は、立会又は受注者の測定資料を審査し、塩化物含有量の確認を行う。</p> <p>(5) 測定方法 コンクリートの塩化物含有量の測定方法は、受渡当事者間の協議によって、適宜定める。</p> <p>(6) 測定結果の記録及び措置 測定結果は、記録表に記載し、測定中の写真とともに監督員に提出しなければならない。測定の結果規制値以下の場合には受け入れるものとし、規制値を越えた場合は受け入れを拒否する。次から搬入されるコンクリートからは毎回測定して、規制値を下回ることを確認した後、そのコンクリートを用いるものとする。この場合、安定して規制値を下回る ことが確認できれば、その後の測定は通常の頻度で行ってよい。</p>
<p>5.アルカリ骨材反応抑制対策 (土木構造物)</p>	<p>「骨材のアルカリシリカ反応性試験」はJIS A 1145・1146 (化学法、モルタルバー法)による。</p>	<p>(1) 適用範囲 レディーミクストコンクリート全般</p> <p>(2) 抑制対策 次のいずれかの方法による対策を講じなければならない。</p> <p>① コンクリート中のアルカリ総量を抑制する場合 ア 試験成績表に示されたセメントの全アルカリ量の最大値のうち直近6ヶ月の最大の値(Na₂O換算値%)/100×単位セメント量(配合表示された値 kg/m³) + 0.53×(骨材中の NaCl%)/100×(当該単位骨材量 kg/m³) + 混和剤中のアルカリ量 kg/m³ が 3.0kg/m³以下であることを計算で確かめる。(防錆剤等使用量の多い混和剤を用いる場合もこの式を用いて計算する。) イ AE剤、AE減水剤等のように、使用量の少ない混和剤を用いる場合には、簡易的にセメントのアルカリ量だけを考慮して、セメントのアルカリ量×単位セメント量が 2.5kg/m³以下であることを確かめればよいものとする。</p> <p>② 抑制効果のある混合セメントを使用する場合 ア JIS R 5211 高炉セメントに適合する高炉セメントB種(スラグ混合比 40%以上)又はC種、もしくはJIS R 5213 フライアッシュセメントB種(フライアッシュ混合比 15%以上)又はC種であることを「セメント試験成績表」で確認する。 イ 混和材をポルトランドセメントに混入して対策する場合には、試験等によってアルカリ骨材反応抑制効果を確認する。</p> <p>③安全と認められる骨材を使用する場合 ア 試験の頻度は、JIS A 1145(化学法)による場合は、工事開始前、工事中 1回/6ヶ月かつ産地がかわった場合に信頼できる試験機関^(注)で行い、試験に用いる骨材の採取には受注者が立ち会うことを原則とする。 イ JIS A 1146(モルタルバー法)による骨材試験の結果を用いる場合には、試験成績表により確認するとともに、信頼できる試験機関^(注)において JIS A 1804「コンクリート生産工程管理用試験方法—骨材のアルカリシリカ反応性試験方法(迅速法)」で骨材が無害であることを確認する。この場合試験に用いる骨材の採取には、受注者が立ち会うことを原則とする。 ウ フェロニッケルスラグ骨材、銅スラグ骨材等の人工骨材および石灰石については、試験成績表による確認を行う。 注) 公的機関またはこれに準じる機関(大学、都道府県の試験機関、公益法人である民間試験機関、その他信頼に値する民間試験機関、人工骨材については製造工場の試験成績表でよい。)</p> <p>(3) 対策の確認 受注者は、抑制対策について別紙様式「アルカリ骨材反応抑制対策について」に記載し、監督員に提出する。監督員はこれを確認する。</p>

試験項目	試験方法	適用基準
6.単位水量測定	エアメータ法かこれと同程度、若しくは、それ以上の精度を有する測定機器を使用する	<p>(1) 適用範囲 100 m³/日以上の場合に行う。水中コンクリート、転圧コンクリート等の特殊なコンクリートは除く。</p> <p>(2) 測定 2回/日(午前1回、午後1回)以上、重要構造物の場合は重要度に応じて100 m³～150 m³ごとに1回、及び荷卸し時に品質変化が認められたときとし、測定回数は多い方を採用する。</p> <p>(3) 上限値 示方配合の単位水量の上限値は、粗骨材の最大寸法が20mm～25mmの場合は175kg/m³、40mmの場合は165kg/m³を基本とする。</p> <p>(4) 対応 測定した単位水量が、配合設計±15kg/m³の範囲にある場合はそのまま施工してよい。 測定した単位水量が、配合設計±15kg/m³を超え±20kg/m³の範囲にある場合は、水量変動の原因を調査し、生コン製造者に改善を指示し、その運搬車の生コンは打設する。その後、配合設計±15kg/m³以内で安定するまで、運搬車の3台毎に1回、単位水量の測定を行う。 配合設計±20kg/m³の指示値を越える場合は、生コンを打込まずに、持ち帰らせ、水量変動の原因を調査し、生コン製造業者に改善を指示しなければならない。その後の全運搬車の測定を行い、配合設計±20kg/m³以内になることを確認する。更に、配合設計±15kg/m³以内で安定するまで、運搬車の3台毎に1回、単位水量の測定を行う。 なお、管理値または指示値を超える場合は1回に限り試験を実施することができる。再試験を実施した場合は、2回の測定結果のうち、配合設計との差の絶対値の小さい方で評価してよい。</p>

※小規模工種とは、以下の工種を除く工種とする。

橋台、橋脚、杭類(場所打杭、井筒基礎等)、橋梁上部工(桁、床版、高欄等)、擁壁工(高さ1m以上)、函渠工、樋門、樋管、水門、水路(内幅2.0m以上)、護岸、ダム及び堰、トンネル、舗装、その他これらに類する工種及び特記仕様書で指定された工種

「テストハンマーの圧縮強度換算表」

(N/mm²)

反発硬度R \ 角度	0° 5分以下	-45° 5分を超 え2割5分 まで	-90° 2割5分を 超え水平 まで	反発硬度R \ 角度	0° 5分以下	-45° 5分を超 え2割5 分まで	-90° 2割5分 を超え水 平まで
20.0	7.5	10.6	11.8	30.5	20.8	23.7	24.6
.5	8.1	11.2	12.4	31.0	21.5	24.3	25.3
21.0	8.7	11.8	13.0	.5	22.1	24.9	25.9
.5	9.4	12.5	13.6	32.0	22.8	25.5	26.5
22.0	10.0	13.1	14.2	.5	23.4	26.2	27.1
.5	10.6	13.7	14.8	33.0	24.0	26.8	27.7
23.0	11.3	14.3	15.4	.5	24.7	27.4	28.3
.5	11.9	15.0	16.1	34.0	25.3	28.0	28.9
24.0	12.6	15.6	16.7	.5	25.9	28.7	29.5
.5	13.2	16.2	17.3	35.0	26.6	29.3	30.2
25.0	13.8	16.8	17.9	.5	27.2	29.9	30.8
.5	14.5	17.4	18.5	36.0	27.9	30.5	31.4
26.0	15.1	18.1	19.1	.5	28.5	31.1	32.0
.5	15.7	18.7	19.7	37.0	29.1	31.8	32.6
27.0	16.4	19.3	20.3	.5	29.8	32.4	33.2
.5	17.0	19.9	21.0	38.0	30.4	33.0	33.8
28.0	17.7	20.6	21.6	.5	31.0	33.6	34.4
.5	18.3	21.2	22.2	39.0	31.7	34.3	35.1
29.0	18.9	21.8	22.8	.5	32.3	34.9	35.7
.5	19.6	22.4	23.4	40.0	33.0	35.5	36.3
30.0	20.2	23.0	24.0				

備考(1)強度換算式 打撃角度

 $G=9.80665 \times 10^{-2}$ 水平 (+ 0°) $F=G \times (-184+13.0R)$ 下向 (-45°) $F=G \times (-146+12.7R)$ 下向 (-90°) $F=G \times (-130+12.5R)$

「普通セメントコンクリートの材令別熟成度表」

材令 温度	(7)	8	9	10	11	12	13	14	15	16	17	18	19	20	21	22	23	24	25	26	27	(28)	(35)	(42)	(49)	(56)	(63)	(70)	(77)	(84)	91	210							
0					40	43	45	47	49	51	53	54	56	57	58	59	60	60	61	61	61	61	66	71	76	81	85	90	95	100									
1					42	44	47	49	51	53	55	57	58	60	61	62	62	63	64	64	64	64	69	74	80	85	90	95	100										
2				40	43	46	49	51	54	56	58	59	61	62	63	64	65	66	67	67	67	67	73	78	84	89	95	100											
3				42	45	48	51	53	55	58	60	61	63	64	66	67	68	68	69	69	70	70	76	81	87	93	99	104											
4		40	43	47	50	52	55	57	60	62	64	65	67	68	70	71	71	72	72	72	72	72	78	84	90	97	103												
5		41	44	48	51	54	56	59	61	63	65	67	68	70	71	72	73	73	73	74	74	74	81	87	94	100													
6		42	45	49	52	55	58	60	63	65	67	68	70	71	72	73	74	75	76	76	76	76	83	90	97	103													
7		40	43	47	50	53	56	59	62	64	66	68	70	72	73	74	75	76	77	78	78	78	85	92	100														
8		41	45	48	52	55	58	61	63	66	68	70	72	74	75	76	77	78	79	80	80	80	88	95	103														
9		42	46	50	53	56	59	62	65	67	69	71	73	75	76	78	79	80	81	81	81	82	90	98	105														
10		43	47	51	54	58	61	64	66	69	71	73	75	77	78	79	80	81	82	83	83	84	92	100															
11	41	45	49	52	56	59	62	65	68	70	72	75	76	78	80	81	82	83	84	85	85	86	94	102															
12	42	46	50	54	57	60	64	66	69	72	74	76	78	80	81	83	84	85	86	86	87	87	96	105															
13	43	47	51	55	58	62	65	68	70	73	75	78	80	81	83	84	85	86	87	88	88	89	98	107															
14	44	48	52	56	60	63	66	69	72	74	77	79	81	83	84	86	87	88	89	89	90	91	100																
15	45	49	53	57	61	64	67	70	73	76	78	80	82	84	86	87	88	89	90	91	91	92	102																
16	46	50	54	58	62	65	68	71	74	77	79	81	83	85	87	88	89	90	91	92	93	104																	
17	47	52	56	59	63	66	70	73	75	78	81	83	85	87	88	90	91	92	93	94	94	106																	
18	49	53	57	61	64	68	71	74	77	79	82	84	86	88	90	91	92	93	94	95	96	110																	
19	50	54	58	62	65	69	72	75	78	81	83	86	88	89	91	92	94	95	96	97	97	113																	
20	51	55	59	63	67	70	73	76	79	82	85	87	89	91	92	94	95	96	97	98	99	100																	

(適用上の注意)

1. 温度は各材令までの平均養生温度とする。(少数点以下四捨五入、例えば9.5℃～10.4℃は10℃の欄を適用する。平均養生温度が0℃～20℃の範囲を超える場合はそれぞれ0℃、20℃の欄を適用する。) 1日当りの平均気温は、次のいずれでもよい。イ、測候所で実施している1日8回の測定値の平均

2. 四週以降の温度は四週までの平均養生温度を適用する。ロ、1日の最高最低の平均

3. 材令が四週を越えた場合は四週の日および熟成度は補間法により求める。ハ、午前9時の気温

4. 四週以降の熟成度は従来の下記計算式を用い数表化したものである。熱成日(X) = $\frac{840}{t + 10}$ ここに、t : 28日目までの平均温度の平均値

$$\text{熟成度} = \frac{(100\% - \sigma_{28}\text{熟成度}) \times (x - 28)}{(\text{熟成日}(x) - 28)}$$

ここに、x : 熟成度を必要とする日

別表-4

「高炉セメントコンクリートの材令別熟成度表」

材令 温度	7	8	9	10	11	12	13	14	15	16	17	18	19	20	21	22	23	24	25	26	27	28	35	42	49	56	63	70	77	84	91	210
0	-	-	-	-	26	28	29	31	32	34	35	37	38	39	41	42	43	44	45	46	47	48	54	59	64	67	70	73	75	76	79	95
1	-	-	-	26	28	29	31	33	34	36	38	39	40	42	43	44	45	46	48	49	50	51	57	62	66	70	73	76	78	80	82	97
2	-	-	25	27	29	31	33	35	37	38	40	41	43	44	45	47	48	49	50	51	52	53	60	65	69	73	76	78	81	83	84	99
3	-	-	27	29	31	33	35	37	39	40	42	43	45	46	48	49	50	51	53	54	55	56	62	67	72	75	78	81	83	85	87	101
4	-	26	28	31	33	35	37	39	41	42	44	46	47	49	50	51	53	54	55	56	57	58	65	70	74	78	81	83	86	88	89	103
5	25	27	30	32	35	37	39	41	43	44	46	48	49	51	52	54	55	56	58	59	60	61	68	73	77	80	83	86	88	90	92	105
6	26	29	31	34	36	39	41	43	45	47	48	50	52	53	55	56	58	59	60	61	63	64	70	75	80	83	86	88	91	92	94	107
7	27	30	33	36	38	40	43	45	47	49	51	52	54	56	57	59	60	61	63	64	65	66	73	78	82	86	88	91	93	95	96	109
8	28	32	34	37	40	42	45	47	49	51	53	55	56	58	59	61	62	64	65	66	68	69	75	81	85	88	91	93	95	97	99	111
9	30	33	36	39	42	44	46	49	51	53	55	57	58	60	62	63	65	66	68	69	70	71	78	83	87	91	93	96	98	100	101	113
10	31	34	37	40	43	46	48	51	53	55	57	59	61	63	64	66	67	69	70	72	73	74	81	86	90	93	96	98	100	102	104	115
11	32	36	39	42	45	48	50	53	55	57	59	61	63	65	67	68	70	71	73	74	75	77	83	88	92	96	98	101	103	104	106	117
12	34	37	41	44	47	49	52	55	57	59	61	63	65	67	69	71	72	74	75	77	78	79	86	91	95	98	101	103	105	107	108	119
13	35	39	42	45	48	51	54	57	59	61	63	66	68	69	71	73	75	76	78	79	81	82	88	93	97	101	103	105	107	109	110	121
14	36	40	44	47	50	53	56	58	61	63	66	68	70	72	74	75	77	79	80	82	83	84	91	96	100	103	106	108	110	111	113	123
15	38	41	45	49	52	55	58	60	63	65	68	70	72	74	76	78	79	81	83	84	86	87	94	99	102	106	108	110	112	114	115	125
16	39	43	47	50	54	57	60	62	65	68	70	72	74	76	78	80	82	84	85	87	88	90	96	101	105	108	110	113	114	116	117	127
17	40	44	48	52	55	58	62	64	67	70	72	74	77	79	81	83	84	86	88	89	91	92	99	104	107	110	113	115	117	118	119	129
18	41	46	50	53	57	60	63	66	69	72	74	77	79	81	83	85	87	88	90	92	93	95	101	106	110	113	115	117	119	120	122	131
19	43	47	51	55	59	62	65	68	71	74	76	79	81	83	85	87	89	91	93	94	96	97	104	109	112	115	118	120	121	123	124	133
20	44	49	53	57	60	64	67	70	73	76	79	81	83	86	88	90	92	93	95	97	99	100	106	111	115	118	120	122	124	125	126	135

(適用上の注意)

1. 温度は各材令までの平均養生温度とする。(少数点以下四捨五入、例えば9.5℃~10.4℃は10℃の欄を適用する。平均養生温度が0℃~20℃の範囲を越える場合はそれぞれ0℃、20℃の欄を適用する。)
2. 四週以降の温度は四週までの平均養生温度を適用する。
3. 材令が四週を越えた場合の熟成日および熟成度は補間法により求める。この場合熟成度については100%を越える値は参考値とする。

コンクリートの耐久性向上（レディーミクストコンクリート）

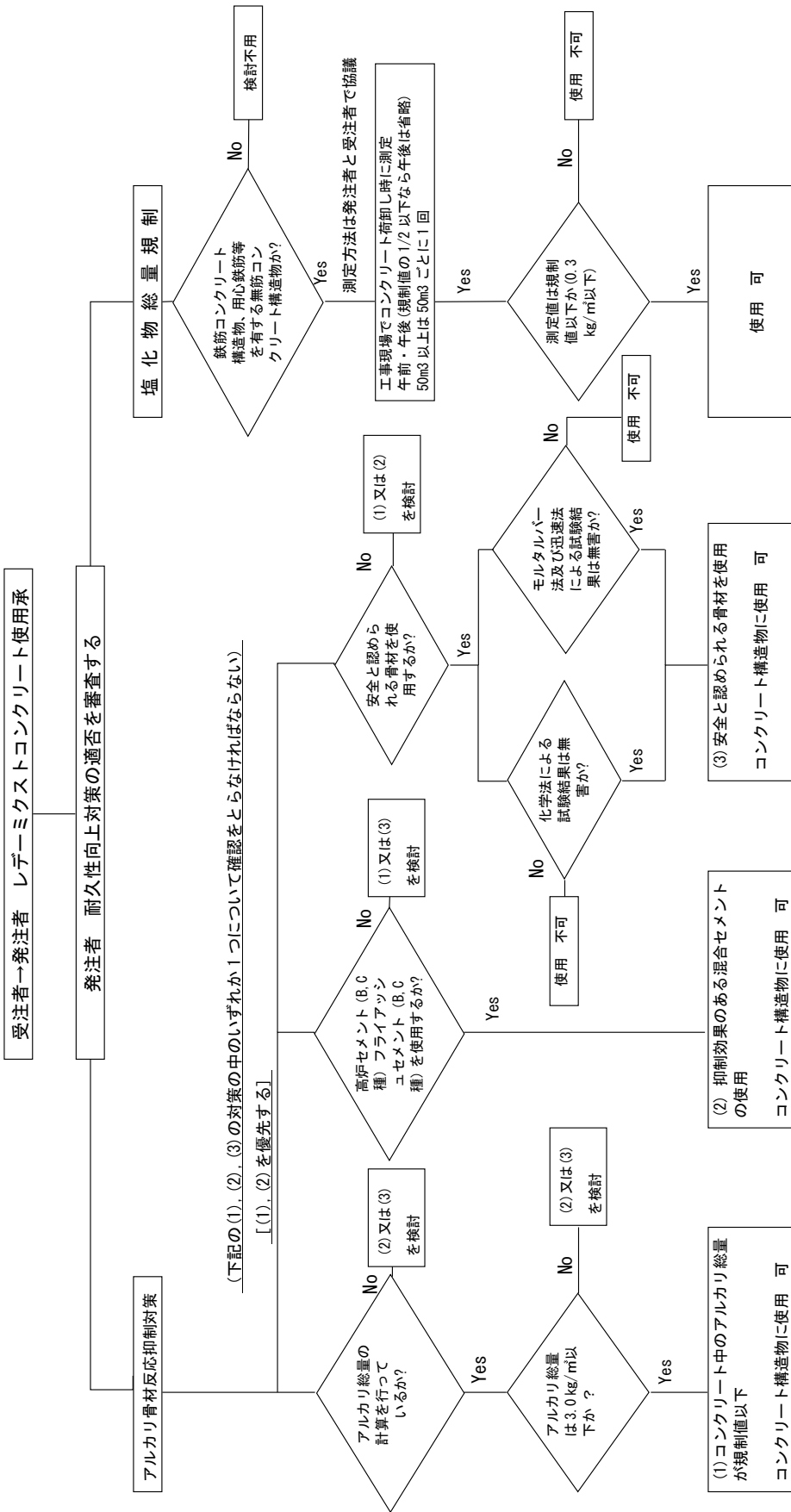

※ 1 海水または潮風の影響を著しく受ける海岸付近及び外部から浸透する塩化物等の影響を受ける箇所において、その損傷が構造物の安全性に重大な影響を及ぼすと考えられる場合には、塩化物等の浸透を防止するための塗装等の処置について事業課と協議すること。

2 (2)を選択した場合、高炉セメントB種はスラグ混合比(質量分率%)が40%以上、フライアッシュ混合比(質量分率%)が15%以上であることを確認すること。

3 (3)を選択した場合、試験に用いる骨材の採取には工事受注者が立ち会うことを原則とする。

様式-1 レディーミクストコンクリート配合計画書 様 _____ 平成 年 月 日 NO. _____ 製造会社・工場名 _____ 配合計画者名 _____											
工 事 名 称											
所 在 地											
納 入 予 定 時 期											
本 配 合 の 適 用 期 間 ^{a)}											
コンクリートの打込み箇所											
配 合 の 設 計 条 件											
呼 び 方	コンクリートの種類による記号	呼 び 強 度	スランプ又はスランプフロー cm	粗骨材の最大寸法 mm	セメントの種類による記号						
指 定 事 項	セメントの種類	呼び方欄に記載		空気量			%				
	骨材の種類	使用材料欄に記載		軽量コンクリートの単位容積質量			kg/m ³				
	粗骨材の最大寸法	呼び方欄に記載		コンクリートの温度			最高最低 °C				
	アルカリシリカ反応抑制対策の方法 ^{b)}			水セメント比の目標値の上限			%				
	骨材のアルカリシリカ反応性による区分	使用材料欄に記載		単位水量の目標値の上限			kg/m ³				
	水の区分	使用材料欄に記載		単位セメント量の目標値の下限又は目標値の上限			kg/m ³				
	混和材料の種類及び使用量	使用材料及び配合表欄に記載		流動化後のスランプ増大量			cm				
	塩化物含有量			kg/m ³ 以下							
	呼び強度を保証する材齢			日							
使 用 材 料 ^{c)}											
セメント	生産者名				密度 (g/cm ³)			Na ₂ Oeq % ^{d)}			
混 和 材	製 品 名	種 類				密度 (g/cm ³)			Na ₂ Oeq % ^{e)}		
骨 材	No.	種 類	産地又は品名	アルカリシリカ反応性による区分 ^{f)}		粒の大きさの範囲 ^{g)}	粗粒率又は実積率 ^{h)}	密度 (g/cm ³)		微粒分量の範囲 (%) ⁱ⁾	
				区 分	試 験 方 法			絶 乾	表 乾		
細 骨 材	①										
	②										
	③										
粗 骨 材	①										
	②										
	③										
混和剤①	製 品 名	種 類					Na ₂ Oeq %				
混和剤②							^{j)}				
細骨材の塩化物物量 ^{k)}		%		水の区分 ^{l)}				目標スラッジ固形分率 ^{m)}		%	
回収骨材の使用法 ⁿ⁾		細骨材			粗骨材						
配 合 表 (kg/m ³) ^{o)}											
セメント	混和材	水	細骨材 ①	細骨材 ②	細骨材 ③	粗骨材 ①	粗骨材 ②	粗骨材③	混和剤① ^{p)}	混和剤②	
水セメント比		%		水結合材比 ^{o)}		%		細骨材率		%	
備 考 骨材の質量配合割合 ^{r)} 、混和剤の使用量については、断りなしに変更する場合がある。											

(別表)

アルカリ総量の計算表 s)			
アルカリ総量の計算		判定基準	計算及び判定
コンクリート中のセメントに含まれるアルカリ量 (kg/m ³) Rc Rc = (単位セメント量 kg/m ³) × (セメント中の全アルカリ量 Na ₂ O _{eq} : %/100)	① =Rc		
コンクリート中の混和材に含まれるアルカリ量 (kg/m ³) Ra Ra = (単位混和材量 kg/m ³) × (混和材中の全アルカリ量 : %/100)	② =Ra		
コンクリート中の骨材に含まれるアルカリ量 (kg/m ³) Rs Rs = (単位骨材量 kg/m ³) × 0.53 × (骨材中の NaCl の量 : %/100)	③ =Rs		
コンクリート中の混和剤に含まれるアルカリ量 (kg/m ³) Rm Rm = (単位混和剤量 kg/m ³) × (混和剤中の全アルカリ量 : %/100)	④ =Rm		
流動化剤を添加する場合は、コンクリート中の流動化剤に含まれる全アルカリ量 (kg/m ³) Rp ¹⁾ Rp = (単位流動化剤量 kg/m ³) × (流動化剤中の全アルカリ量 : %/100)	⑤ =Rp		
コンクリート中のアルカリ総量 (kg/m ³) Rt Rt = ① + ② + ③ + ④ + ⑤	Rt	3.0 kg/m ³ 以下	適・否

注記 用紙の大きさは、日本工業規格 A 列 4 番 (210×297mm) とする。

注 a) 本配合の適用期間に加え、標準配合、または修正標準配合の別を記入する。

なお、標準配合とは、レディミクストコンクリート工場で社内標準の基本にしている配合で、標準状態の運搬時間における標準期の配合として標準化されているものとする。また、修正標準配合とは、出荷時のコンクリート温度が標準配合で想定した温度より大幅に相違する場合、運搬時間が標準状態から大幅に変化する場合、若しくは骨材の品質が所定の範囲を超えて変動する度に修正を行ったものとする。

- b) JISA5308 付属書 B 表 B.1 の記載事項を、そのまま記入する。(※)
- c) 配合設計に用いた材料について記入する。
- d) ポルトランドセメント及び普通エコセメントを使用した場合に記入する。JIS R 5210 の全アルカリの値としては、直近 6 ヶ月間の試験成績表に示されている、全アルカリの最大値の最も大きい値を記入する。
- e) 最新版の混和材試験成績表の値を記入する。
- f) アルカリシリカ反応性による区分、及び判定に用いた試験方法を記入する。
- g) 細骨材に対しては、砕砂、スラグ骨材、人工軽量骨材及び再生細骨材 H では粒の大きさの範囲を記入する。粗骨材に対しては、砕石、スラグ骨材、人工軽量骨材及び再生細骨材 H では粒の大きさの範囲を、砂利では最大寸法を記入する。
- h) 細骨材に対しては粗粒率の値を、粗骨材に対しては、実積率又は粗粒率の値を記入する。
- i) 砕石及び砕砂を使用する場合に記入する。
- j) 最新版の混和剤試験成績表の値を記入する。
- k) 最新版の骨材試験成績表の値 (NaCl として) を記入する。
- l) 回収水のうちスラッジ水を使用する場合は、” 回収水 (スラッジ水) ” と記入する。
- m) スラッジ水を使用する場合に記入する。目標スラッジ固形分率とは、3%以下のスラッジ固形分率の限度を保証できるように定めた値である。また、スラッジ固形分率を 1%未満で使用する場合には、” 1%未満 ” と記入する。
- n) 回収骨材の使用方法を記入する。回収骨材置換率の上限が 5%以下の場合は ” A 方法 ” 、 20%以下の場合は ” B 方法 ” と記入する。
- o) 人工軽量骨材の場合は、絶対乾燥状態の質量で、その他の骨材の場合は表面乾燥飽水状態の質量で表す。
- p) 空気量調整剤は、記入する必要はない。
- q) 高炉スラグ微粉末などを結合材として使用した場合にだけ記入する。
- r) 全骨材の質量に対する各骨材の計量設定割合をいう。
- s) コンクリート中のアルカリ総量を規制する抑制対策の方法を講じる場合にだけ (別表) に記入する。
- t) 購入者から通知を受けたアルカリ量を用いて計算する。

(※) 「アルカリシリカ反応抑制対策の方法」に関しては、【アルカリ骨材反応抑制対策 (土木構造物) 実施要領】により必要な書類を添付する。

(参考) JISA5308 付属書 B アルカリシリカ反応抑制対策の方法(抜粋)

B.4 アルカリシリカ反応抑制効果のある混合セメントなどを使用する抑制対策の方法

- a) 混合セメントを使用する場合は、JISR5211 に適合する高炉セメント B 種若しくは高炉セメント C 種、又は JISR5213 に適合するフライアッシュセメント B 種若しくはフライアッシュセメント C 種を用いる。ただし、高炉セメント B 種の高炉スラグの分量(質量分率%)は 40%以上、フライアッシュセメント B 種のフライアッシュの分量(質量分率%)は 15%以上でなければならない。
- b) 高炉スラグ微粉末又はフライアッシュを混和材として使用する場合は、併用するポルトランドセメントとの組合せにおいて、アルカリシリカ反応抑制効果があると確認された単位量で用いる。

表 B.1 アルカリシリカ反応抑制対策の方法及び記号

抑制対策の方法	記号
コンクリート中のアルカリ総量の規制	AL(kg/m ³) ^{a)}
混合セメント(高炉セメント B 種)の使用	BB
混合セメント(高炉セメント C 種)の使用	BC
混合セメント(フライアッシュセメント B 種)の使用	FB
混合セメント(フライアッシュセメント C 種)の使用	FC
混和材(高炉スラグ微粉末)の使用	B(%) ^{b)}
混和材(フライアッシュ)の使用	F(%) ^{b)}
安全と認められる骨材の使用	A

注^{a)} AL の後の括弧内は、計算されたアルカリ総量を小数点以下 1 桁に丸めて記入する。

^{b)} B 又は F の後の括弧内は、結合材量に対する混和材量の割合を小数点以下 1 桁に丸めて記入する。

配合計算書

計 算 条 件	記 号 名	計 算 方 法
(1) 配合強度 (m) を求める $m \geq SL + 2.5\sigma$	SL = 呼び強度 ※ σ = 標準偏差 (N/mm ²) ※当工場の実績による	$+2.5 \times \quad = \quad \text{N/mm}^2$
(2) 水セメント比 (w/c) を求める当工場実験式 $m = \quad + \quad c/w$	$m =$ 配合強度 $c/w =$ セメント水比 $w/c = \frac{1}{c/w}$	$w/c = \frac{1}{\quad} \times 100 \quad \%$ 故に $w/c = \quad \%$ とする
(3) 単位水量 (w) 及び粗骨材の絶対容積 (GV) を求める 当工場の実績による 水セメント比 (w/c) % スランプ cm 粗骨材の最大寸法 mm		$W = \quad \text{kg/m}^3$ $GV = \quad \ell / \text{m}^3$
(4) 単位セメント量 (C) を求める $C = \frac{W}{w/c \times 1/100}$	$W =$ 単位水量 $w/c =$ 水セメント比	$C = \quad = \quad \text{kg/m}^3$
(5) 細骨材の絶対容積 (SV) を求める $SV = 1000 - (W + C/c\rho + GV + A/100 \times 1000)$	$c\rho =$ セメントの比重 $A =$ 空気量	$SV = 1000 - (\quad + \quad + \quad / 100 \times 1000) \ell / \text{m}^3$
(6) 単位骨材量 (G) (S) を求める $GV \times G\rho$ $SV \times S\rho$	$G =$ 単位粗骨材料 $S =$ 単位細骨材料 $G\rho =$ 粗骨材の比重 $S\rho =$ 細骨材の比重	$G = \quad \times \quad = \quad \text{kg/m}^3$ $S = \quad \times \quad = \quad \text{kg/m}^3$
(7) 細骨材率 (S/a) を求める $S/a = SV / (SV + GV) \times 100$		$S/a = \quad / (\quad + \quad) \times 100 \quad \%$
(8) 単位混和剤量を求める 混入割合は単位セメント量に対して%とする	使用混和剤名 AE 剤 AE 減水剤	混和剤 = $\quad \times \quad = \quad \text{kg/m}^3$
(9) 単位混和材量を求める 混和割合は単位セメント量に対して%とする	使用混和材名	混和材 = $\quad \times \quad = \quad \text{kg/m}^3$

10) 配合表

呼び強度 (SL)	スランプ (cm)	粗骨材の 最大粒径 (mm)	空気量 (%)	水セメ ント比 (%)	細骨材率 (%)	単位量 (kg/m ³)					
						セメント (C)	水 (W)	細骨材 (S)	粗骨材 (G)	混和剤 ()	混和材 ()

骨 材 試 験 成 績 表

平成 年 月 日

項 目	種 類			ふるい分試験 (通過率%)			
	細骨材	粗骨材	粗骨材	品種 ふるい(m)	細骨材	粗骨材 (25)	粗骨材 (40)
品 種 産 地							
最 大 寸 法 (m)	5	25	40	50			
比 重	絶乾			40			
	表乾			30			
吸 水 率 (%)				25			
単 位 容 積 質 量 (kg/ℓ)				20			
実 績 率 (%)				15			
洗 試 験 で 失 わ れ る 量 (%)				10			
有 機 不 純 物				5			
粘 土 塊 (%)				2.5			
塩 分 含 有 量 (%)				1.2			
安 定 性 (%)				0.15			
す り へ り (%)				粗粒率 (F・M)			

粒 度 曲 線

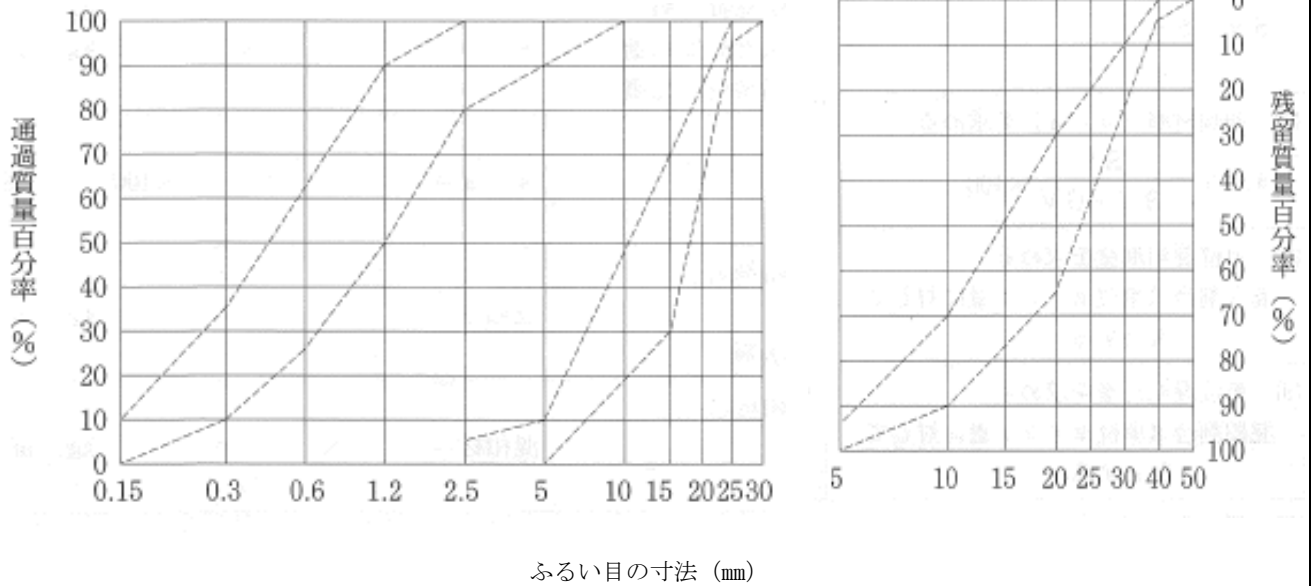

注 ふるいの呼び寸法は、それぞれ JIS Z8801 に規定する網ふるい 53mm、37.5mm、31.5mm、26.5mm、19mm、16mm、9.5mm、4.75 mm、2.36mm、1.18 mm、600 μ m、300 μ m、及び 150 μ m である。

	試験担当者 氏 名 印	
--	----------------	--

レディーミクストコンクリート強度試験成績報告書

(発注者名) 様

工事名称 _____

(受注者名)

指定事項

呼び方	コンクリートの種類による記号	呼び強度	スランプ	粗骨材の最大寸法	セメントの種類による記号
			cm	mm	
指定事項					

試験成績

供試体番号	採取月日	試験月日	材令(日)	スランプ ^o (cm)	空気量(%)	供試体寸法(cm)	最大荷重(N/mm ²)	強度(N/mm ²)	平均強度(N/mm ²)	養生方法
									(σ_{28}) σ_7	
									σ_{28}	
記事 打設箇所										
								試験担当者氏名印		

注: 試験方法は JIS A 1108 による。

- (1) 供試体によるコンクリートの圧縮強度試験は、構造物の重要度と工事の規模に応じて 20 m³~150 m³ごとに 1 回行う。供試体は打設場所で採取し、1回につき 6 個 (σ_7 …3 個、 σ_{28} …3 個)とする。
ただし、小規模工種でコンクリートの使用量が 1 工種 50 m³未満の場合には、(3)により試験に代えることができるものとする。
- (2) 材令 σ_7 、 σ_{28} の強度試験結果は、「レディーミクストコンクリート強度試験成績報告書」(様式-4)により提出するものとする。 σ_{28} 未実施の場合は σ_7 の上段に () 書で σ_{28} の推定値を(4)により記入するものとする。
- (3) 1 工事のコンクリート使用量が 1 工種 50 m³未満の場合には、(2)に代え生コン工場に於ける σ_{28} の強度試験結果を「コンクリート強度試験結果報告書」(様式-5-2)により提出することができるものとする。
- (4) 普通ポルトランドセメント使用の材令 7 日強度より材令 28 日の強度の判定にあたっては、JIS マーク表示認証工場の推定式を参考とするものとする。
なお、これによりがたい場合は、次式を参考にするものとする。

$$\sigma_{28} = -0.020(\sigma_7)^2 + 1.96\sigma_7 \dots \dots \dots \sigma_7 < 15\text{N/mm}^2$$

$$\sigma_{28} = 0.96\sigma_7 + 10.4 \dots \dots \dots \sigma_7 \geq 15\text{N/mm}^2$$
 高炉セメント使用の材令 7 日強度より材令 28 日強度の判定にあたっては、JIS マーク表示認証工場の推定式を参考とするものとする。
 なお、これによりがたい場合は、次式を参考にするものとする。

$$\sigma_{28} = 1.14\sigma_7 + 11.8 \dots \dots \dots \sigma_7 \geq 5\text{N/mm}^2$$
- (5) 受注者は、 σ_7 における試験結果を確認し、コンクリートの品質をチェックするものとする。 σ_7 における試験結果に疑義のある場合には、受注者、生産者及び監督員が協議を行い処置するものとする。

(別表-1「コンクリートの品質管理」から抜粋)

レディーミクストコンクリート品質管理 (スランプ・空気量) 報告書					
					平成 年 月 日
(発注者名) 様					
(受注者名)					
工事名					
呼び方	コンクリートの種類 による記号	呼び強度	スランプ	粗骨材の最大寸法	セメントの種類 による区分
			c m	m m	
指定事項					
打設月日	スランプ°(cm)	空気量(%)	摘 要		
/					
/					
/					
				試験担当者	
				氏 名	

スランプ試験

荷卸し時に1回/日以上実施する。そのほか、構造物の重要度と工事の規模に応じて20m³~150 m³ごとに1回、及び荷卸し時に品質変化が認められたときに実施する。

ただし道路橋鉄筋コンクリート床版にレディーミクストコンクリートを用いる場合は原則として全運搬車測定を行う。

道路橋床版の場合全運搬車試験を行うが、スランプ試験の結果が安定し良好な場合は、その後スランプ試験の頻度について監督員と協議し低減することができる。

小規模工種で1工種当りの総使用量が50 m³未満の場合は、1工種1回以上。またはレディーミクストコンクリート工場 (JISマーク表示認証工場) の品質証明書等のみとすることができる。1工種当りの総使用量が50m³以上の場合は、50m³ごとに1回の試験を行う。

空気量の測定

荷卸し時に1回/日以上実施する。そのほか、構造物の重要度と工事の規模に応じて20 m³~150 m³ごとに1回、及び荷卸し時に品質変化が認められたときに実施する。

小規模工種で1工種当りの総使用量が50 m³未満の場合は、1工種1回以上。またはレディーミクストコンクリート工場 (JISマーク表示認証工場) の品質証明書等のみとすることができる。1工種当りの総使用量が50m³以上の場合は、50 m³ごとに1回の試験を行う。

(別表-1「コンクリートの品質管理」から抜粋)

レディーミクストコンクリート強度試験結果報告書						
						平成 年 月 日
(受注者名) 様						
(工場名)						
工事名						
呼び方	コンクリートの種類 による記号	呼び強度	スランプ	粗骨材の最大寸法	セメントの種類 による区分	
			c m	m m		
指定事項						
検査ロット						
採取 月日	試験 月日	材令 (日)	供試体 番 号	強度 (N/mm ²)	平均強度 (N/mm ²)	摘 要
/	/					
/	/					
/	/					
					試験担当者 氏 名	

注: 小規模工種でコンクリートの使用量が1工種 50 m³未満の場合には、様式-4 に代えこの様式により提出することができる。

工事に使用したものと同一ロットのレディーミクストコンクリート σ_{28} 強度試験結果を記載する。

※小規模工種とは、以下の工種を除く工種とする。

橋台、橋脚、杭類(場所打杭、井筒基礎等)、橋梁上部工(桁、床版、高欄等)、擁壁工(高さ1m以上)、函渠工、樋門、樋管、水門、水路(内幅2.0m以上)、護岸、ダム及び堰、トンネル、舗装、その他これらに類する工種及び特記仕様書で指定された工種

コンクリート強度管理表

建設工事名
 施工箇所
 郡市
 町字村
 請負者

No.	部材名 測点又は位置	打設年月日	材令 σ_{27}		材令 σ_{31}		材令 σ_{34}		材令 σ_{28}		中間検査		完成検査		
			月	日	月	日	月	日	月	日	月	日	月	日	月
			標準養生	平均強度	平均強度	平均強度	平均強度	標準養生	平均強度	平均強度	平均強度	平均強度	平均強度	平均強度	平均強度
			ハンマー	熟成	熟成	熟成	熟成	ハンマー	熟成	熟成	熟成	熟成	熟成	熟成	熟成
			測定値	測定値	測定値	測定値	測定値	測定値	測定値	測定値	測定値	測定値	測定値	測定値	測定値
			標準養生	平均強度	平均強度	平均強度	平均強度	標準養生	平均強度	平均強度	平均強度	平均強度	平均強度	平均強度	平均強度
			ハンマー	熟成	熟成	熟成	熟成	ハンマー	熟成	熟成	熟成	熟成	熟成	熟成	熟成
			測定値	測定値	測定値	測定値	測定値	測定値	測定値	測定値	測定値	測定値	測定値	測定値	測定値

1. 配合強度

$$m = S.L + 2.5\sigma \quad \sigma = \frac{SU - m}{2.5}$$

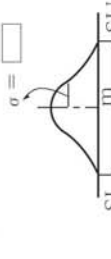

$$S.L = m - 2.5\sigma \quad SU = m + 2.5\sigma$$

ここにm: 配合強度
 σ : 配合強度を定めるための標準偏差
 S.L: 下限規格値(呼び強度)
 S.U: 上限規格値

2. 熟成強度

$$m' = m \times \%$$



$$S.L' = S.L \times \% \quad S.U' = S.U \times \%$$

ここに: %: 熟成度

3. テストハンマー強度

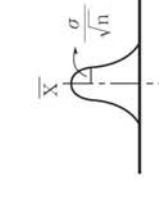

ここに
 α : 打撃角度
 R: 3 測点の反発硬度の平均値
 X: R の換算強度

4. 養生

材令 σ_{31} の強度は σ_{28} の強度の60%を目標に初期養生を行う。
 1) コンクリートの露出面を保護したか。 はい いいえ
 ハイと答えた時は養生方法及び日数を記入する。
 2) コンクリートの硬化中に保温したか。 はい いいえ
 ハイと答えたときは保温温度を記入する。
 $^{\circ}\text{C}$
 3) コンクリートの硬化中に湿気を与えたか。 はい いいえ
 ハイと答えたときは日数及び回数記入する。
 日間 回/日

コンクリートテストハンマーによる強度試験結果表

建設工事名	工事番号	測定年月日	測定者	テストハンマーNo.	検定年月日	検定値	天候		工場の種類	工場名													
							晴	曇															
		測定年月日		検定年月日		検定値		JIS	非JIS														
部材名・測点等	下限規格値 SL	配強 m	合度	上規格値 SU	令材 (日)	熟成度 (%)	SL・%	m・%	SU・%	強 度													
										反 発 値			0°			-45°			-90°				
										1	2	3	4	5	6	7	8	9	10	11	12	R	
										日	当	日	影	乾	湿	潤	R=						
										日	当	日	影	乾	湿	潤	R=						
										日	当	日	影	乾	湿	潤	R=						
										日	当	日	影	乾	湿	潤	R=						
										日	当	日	影	乾	湿	潤	R=						
										日	当	日	影	乾	湿	潤	R=						

注1. 測定にあたっては、コンクリートテストハンマーによる測定方法による。記入にあたっては天候、工場の種類、構造物の状況は当該箇所を○で囲むこと。

【アルカリ骨材反応抑制対策(土木構造物)実施要領】

1 適用範囲

一般的な材料の組み合わせのコンクリートに適用する。特殊な材料を用いたコンクリートや特殊な配合のコンクリートについては別途検討を行う。

ただし、仮設構造物のように長期の耐久性を期待しなくともよいものは除く。

2 現場における対処の方法

A 現場でコンクリートを製造して使用する場合

現地における骨材事情、セメントの選択の余地等を考慮し、「アルカリ骨材反応抑制対策」(1)～(3)のうちどの対策を用いるかを決めてからコンクリートを製造する。

B レディーミクストコンクリートを購入して使用する場合

受注者は、レディーミクストコンクリート生産者と協議して「アルカリ骨材反応抑制対策」(1)～(3)のうちどの対策によるものを納入するかを決めそれを指定する。

C コンクリート工場製品を使用する場合

受注者は、プレキャスト製品を使用する場合製造業者に「アルカリ骨材反応抑制対策」(1)～(3)のうちどの対策によっているのかを報告させ適しているものを使用する。

3 提出書類

受注者は、施工前に3つの対策の内どの対策を取るかを別紙様式により監督員へ提出する。

対策については、「レディーミクストコンクリート配合計画書」の「アルカリシリカ反応抑制対策の方法」欄にも記すこと。

なお、JIS表示認証工場の製品で、対策が「混合セメント(高炉セメントB種)の使用」の場合には、別紙様式1及びセメント試験成績表の提出は省略することができる。ただし、高炉スラグの分量(質量分率%)が40%以上であることを確認すること。

4 確認・検査の方法

(1) コンクリート中のアルカリ総量を抑制する場合

ア 試験成績表に示されたセメントの全アルカリ量の最大値のうち直近6ヶ月の最大の値(Na_2O 換算値%) $/100 \times$ 単位セメント量(配合表示された値 kg/m^3) $+0.53 \times$ (骨材中の NaCl %) $/100 \times$ (当該単位骨材量 kg/m^3) $+$ 混和剤中のアルカリ総量 kg/m^3 が $3.0\text{kg}/\text{m}^3$ 以下であることを計算で確かめる。(防錆剤等使用量の多い混和剤を用いる場合もこの式を用いて計算する。)

イ AE剤、AE減水剤等のように、使用量の少ない混和剤を用いる場合には、簡易的にセメントのアルカリ量だけを考えて、セメントのアルカリ量 \times 単位セメント量が $2.5\text{kg}/\text{m}^3$ 以下であることを確かめればよいものとする。

(2) 抑制効果のある混合セメントを使用する場合

ア JIS R 5211 高炉セメントに適合する高炉セメントB種(スラグ混合比 40%以上)又はC種、もしくは JIS R 5213 フライアッシュセメントB種(フライアッシュ混合比 15%以上)又はC種であることを「セメント試験成績表」で確認する。

イ 混和材をポルトランドセメントに混入して対策する場合には、試験等によってアルカリ骨材反応抑制効果を確認する。

(3) 安全と認められる骨材を使用する場合

- ア 試験の頻度は、JIS A 1145(化学法)による場合は、工事開始前、工事中 1 回/6ヶ月かつ産地が変わった場合に信頼できる試験機関^(注)で行い、試験に用いる骨材の採取には受注者が立ち会うことを原則とする。
- イ JIS A 1146(モルタルバー法)による骨材試験の結果を用いる場合には、試験成績表により確認するとともに、信頼できる試験機関^(注)において JIS A 1804「コンクリート生産工程管理用試験方法－骨材のアルカリシリカ反応性試験方法(迅速法)」で骨材が無害であることを確認する。この場合試験に用いる骨材の採取には、受注者が立ち会うことを原則とする。
- ウ フェロニッケルスラグ骨材、銅スラグ骨材等の人工骨材および石灰石については、試験成績表による確認を行う。

注) 公的機関またはこれに準じる機関(大学、都道府県の試験機関、公益法人である民間試験機関、その他信頼に値する民間試験機関、人工骨材については製造工場の試験成績表でよい。)

「アルカリ骨材反応抑制対策」

アルカリ骨材反応抑制対策は、次のいずれかの方法による対策を講じなければならない。

なお、(1) (2)を優先する。

(1) コンクリート中のアルカリ総量の抑制

アルカリ量が表示されたポルトランドセメント等を使用し、コンクリート 1 m³に含まれるアルカリ総量を Na₂O 換算で 3.0kg 以下にする。

(2) 抑制効果のある混合セメント等の使用

JISR5211 高炉セメントに適合する高炉セメント(B 種又は C 種)あるいは JISR5213 フライアッシュセメントに適合するフライアッシュセメント(B 種又は C 種)、若しくは混和剤をポルトランドセメントに混入した結合材でアルカリ骨材反応抑制効果の確認されたものを使用する。

(3) 安全と認められる骨材の使用

骨材のアルカリシリカ反応性試験(化学法又はモルタルバー法)の結果で無害と確認された骨材を使用する。

別紙様式

平成 年 月 日

監 督 員 様

受 注 者

アルカリ骨材反応抑制対策について

標記について、今回使用するレディーミクストコンクリートは下記の対策により搬入します。

記

- (1) コンクリート中のアルカリ総量の抑制
- (2) 抑制効果のある混合セメント等の使用
- (3) 安全と認められる骨材の使用

(受注者は生産者と協議して、上記の3つの対策の中のいずれか1つについて確認を取る。)

注) (1)の対策については、コンクリート中のアルカリ総量計算書(「レディーミクストコンクリート配合計画書」の別表)を添付する。

(2)の対策については、セメント試験成績表を添付する。

(3)の対策については、骨材採取(受注者立会)状況の写真、試験結果表を添付する。

※ 対策については、「レディーミクストコンクリート配合計画書」の「アルカリシリカ反応抑制対策の方法」欄にも記すこと。

なお、JIS表示認証工場の製品で、対策が「混合セメント(高炉セメントB種)の使用」の場合には、セメント試験成績表の提出は省略することができる。ただし、高炉スラグの分量(質量分率%)が40%以上であることを確認すること。

レディーミクストコンクリート単位水量測定要領（案）

1. 適用範囲 本要領は、レディーミクストコンクリートの単位水量測定について、測定方法および管理基準値等を規定するものである。なお、水中コンクリート、転圧コンクリート等の特殊なコンクリートを除き、1日当たりコンクリート種別毎の使用量が100m³以上施工するコンクリート工を対象とする。

2. 測定機器 レディーミクストコンクリートの単位水量測定機器については、エアメータ法かこれと同程度、若しくは、それ以上の精度を有する測定機器を使用することとし、施工計画書に記載させるとともに、事前に機器諸元表、単位水量算定方法を監督職員に提出するものとする。また、使用する機器はキャリブレーションされた機器を使用することとする。

3. 品質の管理

受注者は、施工現場において、打ち込み直前のレディーミクストコンクリートの単位水量を本要領に基づき測定しなければならない。

4. 単位水量の管理記録

受注者は、測定結果をその都度記録（プリント出力機能がある測定機器を使用した場合は、プリント出力）・保管するとともに測定状況写真を撮影・保管し、監督職員等の請求があった場合は遅滞なく提示するとともに、検査時に提出しなければならない。また、1日のコンクリート打設量は単位水量の管理シートに記載するものとする。

5. 測定頻度

単位水量の測定頻度は、（1）及び（2）による。

- （1） 2回/日（午前1回、午後1回）、又は重要なコンクリート構造物では重要度に応じて100m³～150m³に1回
- （2） 荷卸し時に品質の変化が認められたとき。なお、重要なコンクリート構造物とは、高さが5m以上の鉄筋コンクリート擁壁（プレキャスト製品は除く。）、内空断面が25m²以上の鉄筋コンクリートカルバート類、橋梁上・下部工（PCは除く。）、トンネル及び高さが3m以上の堰・水門・樋門とするが、当該事業において重要なコンクリート構造物と位置付けられる場合は、対象とするものとする。

6. 管理基準値・測定結果と対応

（1）管理基準値

現場で測定した単位水量の管理基準値は、次のとおりとして扱うものとする。

区分	単位水量 (kg/m ³)
管理値	配合設計±15kg/m ³
指示値	配合設計±20kg/m ³

注) 示方配合の単位水量の上限値は、粗骨材の最大寸法が20～25mmの場合は175kg/m³、40mmの場合は165kg/m³を基本とする。

（2）測定結果と対応

a 管理値内の場合

測定した単位水量が管理値内の場合は、そのまま打設してよい。

b 管理値を超え、指示値内の場合

測定した単位水量が管理値を超え指示値内の場合は、そのまま施工してよいが、受注者は、水量変動の原因を調査し、生コン製造者に改善の指示をしなければならない。

その後、管理値内に安定するまで、運搬車の3台毎に1回、単位水量の測定を行うこととする。

なお、「管理値内に安定するまで」とは、2回連続して管理値内の値を観測することをいう。

c 指示値を超える場合

測定した単位水量が指示値を超える場合は、その運搬車は打込まずに持ち帰らせるとともに、受注者は水量変動の原因を調査し、生コン製造者に改善を指示しなければならない。

その後、単位水量が管理値内になるまで全運搬車の測定を行う。

なお、管理値または指示値を超える場合は1回に限り試験を実施することができる。再試験を実施した場合は2回の測定結果のうち、配合設計との差の絶対値の小さいほうの値で評価して良い。

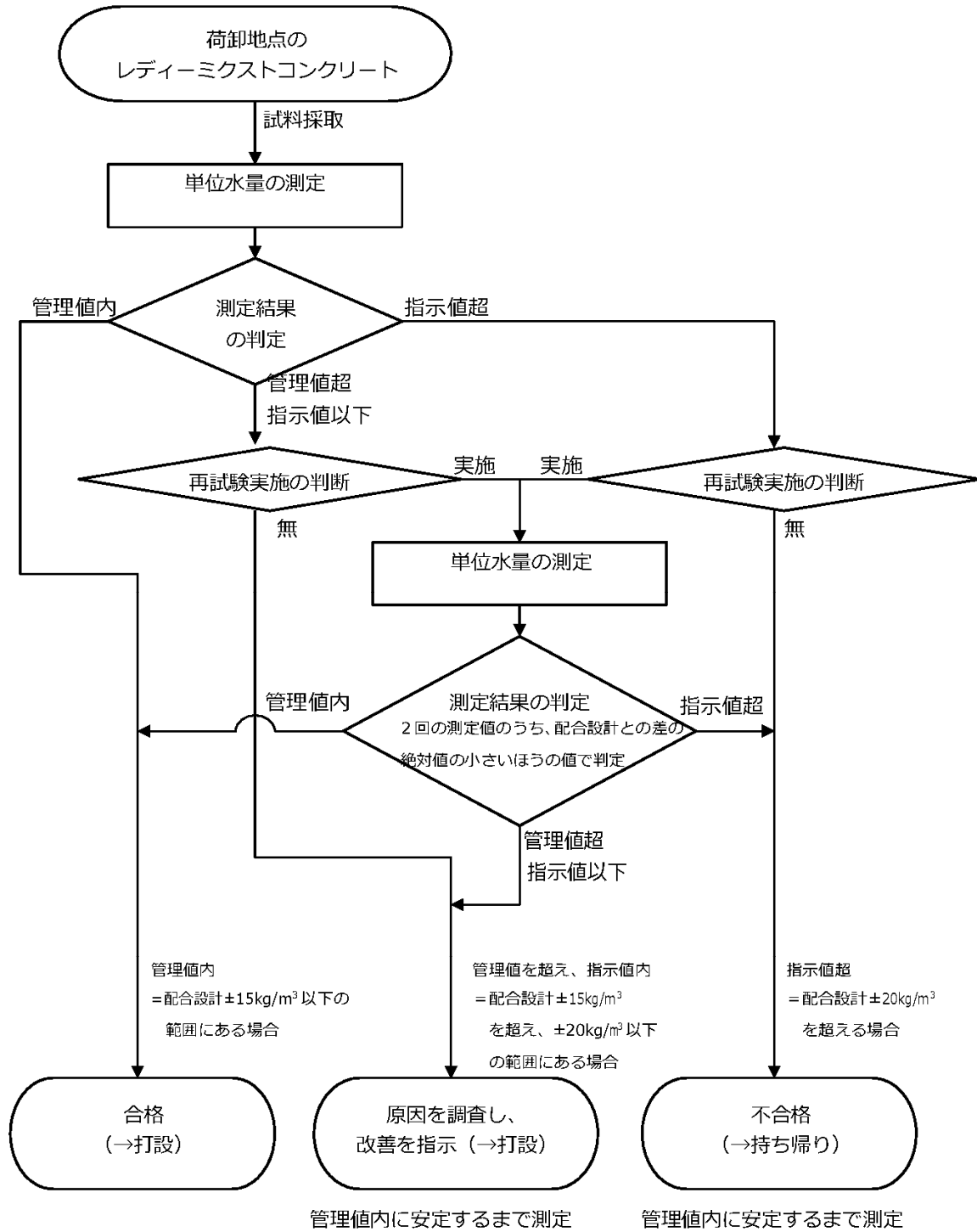

レディーミクストコンクリートの単位水量測定の管理フロー図

セメントコンクリート製品取扱基準

1. 適用範囲

この基準は土木共通仕様書第2編第2章第7節セメントコンクリート製品に掲げるJIS製品の他、JIS製品以外のセメントコンクリート製品に適用する。

2. セメントコンクリート

JIS規格製品及びJIS規格外製品それぞれの品質規定の他、「コンクリート耐久性向上」として、次による対策を講じた製品でなければならない。

(1) コンクリート中の塩化物総量規制

ア 鉄筋コンクリート製品（鉄網を含む）に適用する。

イ 塩化物総量規制値

全塩化物イオンは、 $0.30\text{kg}/\text{m}^3$ （Cl重量）

ウ 塩化物総量測定

製造工場が定期的に行う社内測定による。

エ 測定記録の審査

監督員の材料承認及び材料検査における製造管理データの審査において測定結果を確認する。

オ 測定器具及び測定方法

(ア) 器具は「(財)国土開発技術研究センター」の評価をうけたものとする。

(イ) 測定方法は「まだ固まらないコンクリートの資料採取方法（JISA1115）」により採取し、資料を充分攪拌し、測定の必要量を採分して3回測定した平均値を求める。

(ウ) 含有量の計算

使用器具の仕様による含有量を求める。

(エ) 測定結果の記録

測定結果の記録は材料承認及び材料検査資料に添付しなければならない。

(2) アルカリ骨材反応抑制対策

ア コンクリート製品全般に適用する。

イ 抑制対策は次のいずれか1つの方法による対策を講じなければならない。

(ア) コンクリート中のアルカリ総量を抑制する場合

a 試験成績表に示されたセメントの全アルカリ量の最大値のうち直近6ヶ月の最大の値（ Na_2O 換算値％） $\div 100 \times$ 単位セメント量（配合表に示された値 kg/m^3 ） $+ 0.53 \times$ （骨材中の NaCl ％） $\div 100 \times$ （当該単位骨材量 kg/m^3 ） $+ 混和剤中のアルカリ総量が$ $3.0\text{kg}/\text{m}^3$ 以下であることを計算で確かめる。

（防錆剤等多い混和剤を用いる場合も同じ）

b AE剤、AE減水剤等のように、使用量の少ない混和剤を用いる場合には、簡易的にセメントのアルカリ量だけを考へて、セメントのアルカリ量 \times 単位セメント量が $2.5\text{kg}/\text{m}^3$ 以下であることを確かめればよいものとする。

(イ) 抑制効果のある混合セメントを使用する場合

a JISR5211高炉セメントに適合する高炉セメントB種（スラグ混合比40%以上）又はC種、もしくはJISR5213フライアッシュセメントB種（フライアッシュ混合比15%以上）又はC種であることを「セメント試験成績表」で確認する。

b 混和材をポルトランドセメントに混入して対策する場合には、試験等によってアルカリ骨材反

応抑制効果の**確認**されたもの。

(ウ) 安全と認められる骨材を使用する場合

- a 試験の頻度は、JISA1145（化学法）・JISA5308（付属書7：化学法）による場合は、工事開始前、工事中1回／6ヶ月かつ産地がかわった場合に信頼できる試験機関で行い、試験に用いる骨材の採取には受注者が立ち会うことを原則とする。
- b JISA1146（モルタルバー法）・JISA5308（付属書8：モルタルバー法）による骨材試験の結果を用いる場合には、試験成績表により**確認**するとともに、信頼できる試験機関においてJISA1804「コンクリート生産工程管理用試験方法ーアルカリシリカ反応試験方法（迅速法）」で骨材が無害であることを**確認**する。この場合試験に用いる骨材の採取には、受注者が立ち会うことを原則とする。
- c フェロニッケル骨材、銅スラグ骨材等の人工骨材および石灰石については、試験成績表による**確認**を行う。

(注) 公的機関またはこれに準ずる機関（大学、都道府県の試験機関、公益法人である民間試験機関、その他信頼に値する民間試験機関、人工骨材については製造工場の試験成績表）

(3) 対策の確認

受注者及び監督員は、抑制対策について資料により**確認**を行い、**確認**困難なものは使用してはならない。

3. 製品検査等手続（申請～承認）

(1) 検査対象

- ア プレキャスト無筋コンクリート製品積みブロック
(JIS表示認定工場の製造するJISA5371ー付属書5の規格品を除く)
- イ U型側溝用溝蓋
(JIS表示認定工場の製造するJISA5345の規格品を除く)
- ウ I型コンクリートブロック
- エ プレキャスト無筋コンクリート製品道路用境界ブロック
(JIS表示認定工場の製造するJISA5371ー付属書4の規格品を除く)
- オ インターロッキングブロック

(2) 検査申請

- ア 各土木事務所管内に製造工場をもつ事業所より年度当初に所轄土木事務所宛申請するものとする。
なお、年度途中において新規に製造する製品の検査申請もこれに準じ申請するものとする。
- イ 申請書は「セメントコンクリート製品使用承認申請書」（様式ー1）による。

(3) 検査結果

- ア 検査測定の結果、各検査項目が規格値及び合格判定値に適合する場合は、「セメントコンクリート製品検査結果について（通知）」（様式ー2）および「検査資料」並びに「製品検査立会記録」（様式ー3）を申請者に送付する。

合格したセメントコンクリート製品の有効期限は1年間とし通年とする。ただし、新規等で年度途中に合格した場合の有効期限は翌年度当初検査時までとする。

- イ 土木事務所職員には、材料承認審査用の資料として「セメントコンクリート製品検査結果について（通知）」及び「製品検査立会記録」を配布する。

- ウ 管内市町村には参考資料として「セメントコンクリート製品検査結果について（通知）」及び「検査資料」並びに「製品検査立会記録」を送付する。

エ 申請者は、土木事務所管内特設事務所長及び隣接土木事務所長に対しては、「セメントコンクリート製品検査結果について（通知）」及び「検査資料」並びに「製品検査立会記録」を提出して材料使用承認を得るものとする。

(4) 請負契約に係る材料承認書添付

発注者が工事受注者に材料使用承認書として提出を求める「資料」は次による。

ア プレキャスト無筋コンクリート製品積みブロック及びI型ブロック

- | | |
|-----------------------------------|--------|
| ① セメントコンクリート製品検査結果について（通知） | 様式-2 |
| ② プレキャスト無筋コンクリート製品積みブロックの品質規格について | 様式-4 |
| 〔製品検査表（ ）月度〕 | 様式-4-2 |
| ③ 製品検査立会記録 | 様式-3 |

イ U型側溝用溝蓋

- | | |
|----------------------------|---------|
| ① セメントコンクリート製品検査結果について（通知） | 様式-2 |
| ② 鉄筋コンクリート溝蓋の品質規格について | 様式-10 |
| 〔製品検査表〕 | 様式-10-2 |
| ③ 製品検査立会記録 | 様式-3 |

ウ プレキャスト無筋コンクリート製品道路用境界ブロック

- | | |
|--------------------------------------|-------|
| ① セメントコンクリート製品検査結果について（通知） | 様式-2 |
| ② プレキャスト無筋コンクリート製品道路用境界ブロックの品質規格について | 様式-15 |
| 〔製品検査表〕 | 様式-16 |
| ③ 製品検査立会記録 | 様式-3 |

エ インターロッキングブロック

- | | |
|----------------------------|---------|
| ① セメントコンクリート製品検査結果について（通知） | 様式-2 |
| ② インターロッキングブロック | |
| 〔製品検査表〕 | 様式-17 |
| | 様式-17-2 |
| ③ 製品検査立会記録 | 様式-3 |

平成 年 月 日

事務所（局）長様

	住 所	
申請者	事業所名	印
	代 表 者	

セメントコンクリート製品使用承認申請書

下記工事用材料について、平成 年度において使用していただきたく、関係書類を添えて申請します。

1. 品 名
- イ) プレキャスト無筋コンクリート製品積みブロック
(除・JIS A 5371－附属書 5)
 - ロ) U型側溝溝蓋 (除・JIS A 5345)
 - ハ) I型コンクリートブロック
 - ニ) プレキャスト無筋コンクリート製品道路用境界ブロック
(除・JIS A 5371－附属書 4)
 - ホ) インターロックキングブロック

2. 製作場所

所 在 地

工 場 名

3. 資 料
- 1) 製品使用承認申請書 (申請書、測定記録表等)
 - 2) 製品規格図
 - 3) 製造工程図
 - 4) 材料試験表 (セメント、骨材、混和材)
 - 5) 示方配合表
 - 6) 製品体積計算書 (含胴込量算出基礎)
 - 7) 積みブロック製造管理士認定書 (写・代表 1名)

☆該当項目記号を○印でかこむこと。

様式－２
○○第 号
平成 年 月 日

様

○○土木事務所長

セメントコンクリート製品検査結果について（通知）

平成 年 月 日付け提出のあったセメントコンクリート製品については、静岡県が定める「セメントコンクリート製品取扱基準」の品質規格等に適合するので通知します。

4. 品目別製品検査

(1) プレキャスト無筋コンクリート製品積みブロック

ア) 適用範囲

プレキャスト無筋コンクリート製品積みブロック（以下「積みブロック」という）を使用する場合には、この取扱基準によるほかJISA5371-附属書5積みブロックによるものとする。

イ) 積みブロックの形状寸法及び品質

積みブロックの形状は、長方形とし、その寸法及び品質は表-1に示すものとする。

表-1

ブロックの 控 長	1 m ² 当り 表乾重量	1 m ² 当り個数	JISA1107による 圧 縮 強 度	寸法の許容差	
				面	控
350mm	350kg以上	11個以内	18N/以上	± 3	± 5

ウ) 積みブロックの製品検査

(1) JIS規格品で、JIS指定工場の検査に合格した製品にあつては、積みブロックの使用にあたり品質規格証明書（様式-4）を提出して検査に代えるものとする。

(2) JIS規格品にあつても、JIS指定工場以外の工場の製品にあつては、年度当初に次に掲げる資料を提出させ、土木事務所検査員立会の上、JISA5371-附属書5積みブロックに規定する検査を行い形状、寸法、品質を**確認**するものとする。

- イ、製造工程図 ロ、製品規格図 ハ、材料試験表（セメント・骨材・混和材）
 ニ、製品検査成績表 ホ、コンクリート配合設計書
 ヘ、胴込コンクリート量の算定基礎

エ) 検査方法

1. 検査立会い日までに申請者が準備し、測定するもの。

(1) 出荷材令に達している製品1,000個（在庫製品1,000個未満の場合は在庫全数を対象）より5個抽出する。

(2) (1)による5個のうち2個について、形状寸法、外観、質量、シュミットハンマー反発強度の検査を申請者が行う。残り3個は検査立会い日まで室内に保管する。

イ. 形状寸法及び外観検査

形状寸法測定結果及び外観目視結果を「検査記録（様式-6及び8）」に記入する。

ロ. 気乾状態シュミットハンマー反発強度測定

合端4面を6cm間隔で20点測定し「反発強度測定記録（様式-7）」の気乾欄に記入する。

ハ. 質量検査

表乾状態でブロック1個当り重量を測定し「検査記録（様式-6及び8）」に記入する。

※表乾状態：20°±2℃の水中に24時間浸水し吸水性の布で水膜をぬぐいさる。

ニ. 表乾状態シュミットハンマー反発強度測定

気乾状態シュミット測定位置と異なる中間点20点を測定し「反発強度測定記録（様式-7）」の表乾欄に記入する。

ホ. 圧縮強度試験用コア採取

気乾状態シュミット測定後、検査立会い日までにJIS1107によりコアを採取し、キャッピング又は、端面を研磨し立会検査に備える。

2. 検査立会い日に測定検査を行うもの

- (1) 1. (2)により室内に保管してある3個について、形状寸法、外観検査を行う。
 イ. 形状寸法測定結果及び、外観目視結果を「検査記録(様式-6及び8)」に記入する。
 ※申請者が予め測定した2個と立会検査の3個の計5個により合格判定を行う。
 a. 5個全部が規格値の範囲内の場合、合格とする。
 b. 1個でも規格値を越えた場合は不合格とする。
- (2) 圧縮強度測定
 1. ホにより採取されたコアによる圧縮強度試験を行う。
 ※ 合格判定値は次式により行う。
 1. $X \geq 18\text{N/mm}^2$ (規格値)
 2. $\bar{X} \geq 18 + 1.5\sigma$ (2個の平均、合格判定値) σ : ロットの標準偏差

3. 積みブロックの検査手順

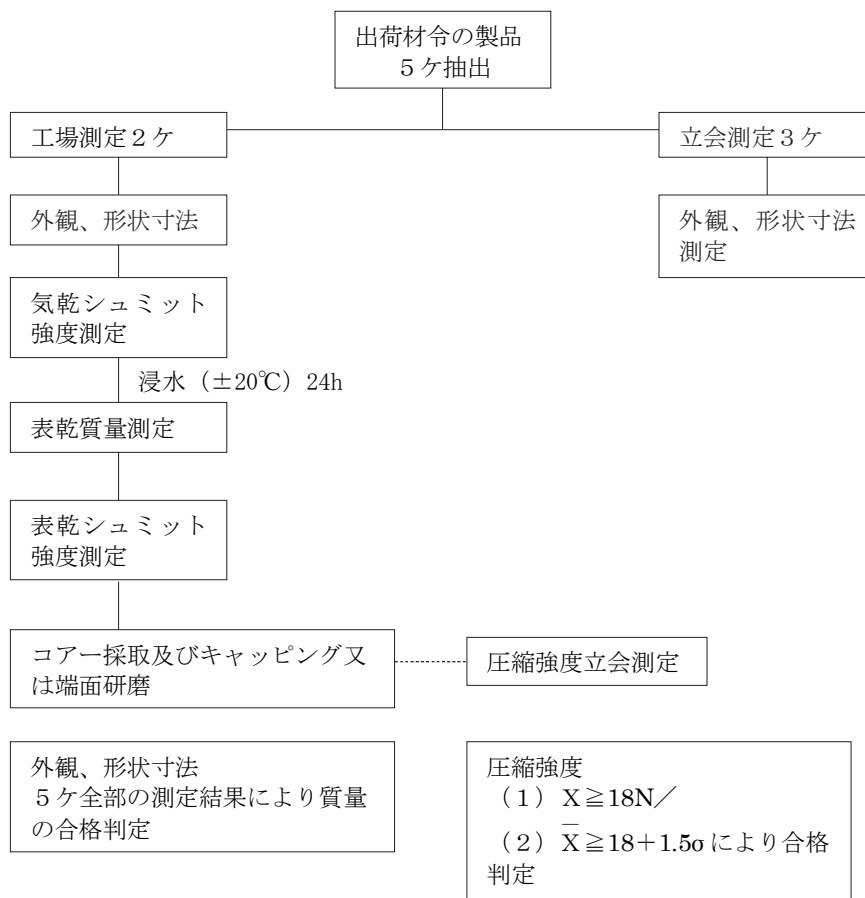

オ) 使用材料の承認

請負者は、積みブロックを使用する場合には、当該工場の品質規格証明書(様式-4)を提出し承認を得なければならない。

カ) 現場受入れ試験

請負者は、現場に搬入された積みブロックの1000個又はその端数を1ロットとして、形状寸法及びコンクリートテストハンマーによる圧縮強度(気乾状態)を測定し、コンクリートテストハンマーによる強度試験結果表(レディーミクストコンクリート取扱基準様式8)により監督員に報告す

るものとする。

(注) 寸法の許容値は部材名欄に記入する。

キ) 試験方法及合格判定値

(1) 形状寸法

1 ロットから無作為に抽出した2個を測定し、2個とも表-1の許容量を満足しなければならない。

(2) 圧縮強度

(イ) コンクリートテストハンマーによる圧縮強度の測定は、形状寸法を測定したブロックで行い、ブロックの合端を1面5点ずつ垂直下向(-90°)で20点打撃し、その平均値を、コンクリートテストハンマーによる強度試験結果表の反発硬度の平均値(R)として圧縮強度に換算して判定する。

(ロ) 1ロット任意の2個の個々の測定値は、18N/とし、かつその2個の平均値が次の式を満足しなければならない。

$$\bar{X} \geq S L + 1.5 \sigma \quad \text{ここに } \bar{X} : 2 \text{ 個の測定値の平均値 (N/mm}^2\text{)}$$

S L : 規格値の下限 (18N/mm²)

σ : 品質規格証明書に記載されているロットの標準偏差 (N/mm²)

上記に適合しない場合には、その試料をJIS A 1107「コンクリートからのコア及びはりの切取り方法及び強度試験方法」の試験を行い、を満足しなければならない。

平成 年 月 日

受注者 _____ 様

会社名 _____

プレキャスト無筋コンクリート製品積みブロックの品質規格について（報告）

下記工事用として納入する当社製品の品質規格は、社内検査の結果、別紙「製品検査表」のとおり、セメントコンクリート製品取扱基準及びJIS A 5371－附属書5積みブロックの品質規格に適合しています。

記

1.工 事 名 称

2.工 事 箇 所

3.製 品 名 称

規 格 寸 法

納 入 数 量

製 造 工 場 住 所

JIS表示許可番号

品 質 管 理 担 当 者

電 話 番 号

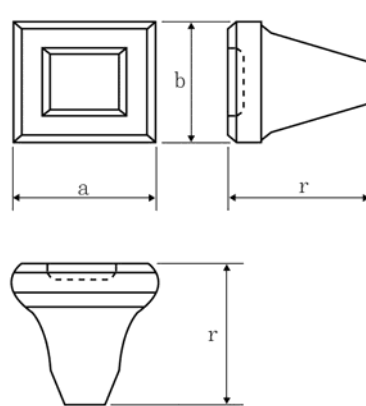
製品検査表 (月度)										検査担当者
1. 示方配合 (設計基準強度 N/mm^2) (配合強度 N/mm^2)										
G _{max} (mm)	SL (cm)	Air (%)	W/C (%)	S/a (%)	単体量 (kg/m ³)					
					W	C	S	G	混	
2. 原材料の品質										
項目 材料	種 類	密 度	項目 材料	産 地	F・M	密 度	吸水量 (%)	単・質 (kg/l)	微粒分量 (%)	有機物
セメント			細骨材							
混和剤			粗骨材							-
アルカリ骨材反応抑制方法及び算定結果										
3. 製品検査 (製造日:平成 年 月 日) (検査日:平成 年 月 日)										
項目 No.	外 観	寸法 (mm)			合 ・ 否	製品略図 				
		面		控						
		幅 (a)	高 (b)	(r)						
1										
2										
3										
4										
5										
\bar{X}										
判定値	良	± 3		± 5						
項目 No.	強さ (材令 日)			合 ・ 否	平 米 当 り 個 数	(ヶ/m ²)				
	供試体 $\phi \times h$ (mm)	荷 重 (N)	強 度 (N/mm ²)		1 当 り 体 積	(m ³ /ヶ)				
1					1 当 り 質 量	(kg/ヶ)				
2					胴 込 コ ン ク リ ー ト	(m ³ /m ²)				
\bar{X}					出 荷 材 令	(日)				
判定値					ロットの標準偏差 (σ)	(N/mm ²)				
判定値	-	$\bar{X} \geq 18$ $\bar{X} \geq 18 + 1.5\sigma =$			-	体積、質量、胴込量は理論上の数値です。				

プレキャスト無筋コンクリート製品積みブロック規格検査一覧表 (非JIS工場のみ)

事業所名称 工場名 所在地	製法	寸法		ブロック1個 当り表乾重量 kg	シュミツトハンマーによる測定						JIS A 1107 による圧縮強度	摘 要	
		面 mm			打撃位置	材令日	反発強度 測定値	反発強度 規格値					
		高	幅										
		設計値	設計値	設計値									
		測定値	測定値	測定値									
													I型コンクリートブロッ クを含む

・調査方法

1. セメントコンクリート製品取扱基準のプレキャスト無筋コンクリート製品積みブロックによる。
2. 作業手順、測定位置、方法、単位等は、下記要領および図面参照のこと。

・作業手順

1. 積みブロック3個抽出 (出荷材令1日前の製品) (要 写真) 製造日が判定できるもの
2. 寸法 (高・幅) mm単位 (要 写真) 製造日が判定できるもの
3. 気乾質量kg単位で単位1位
4. 気乾シュミツト (所定箇所各面5点)
5. 水中24時間
6. 水中質量kg単位で単位以下3位 (要 写真) 気乾・表乾・水中・密度をまとめたもの
7. 表乾質量kg単位で単位以下3位 (要 写真) " "
8. 表乾シュミツト (気乾測定時と同方法) (要 写真) 気乾・表乾それぞれの平均値 (1位迄) をまとめたもの
9. コアー切り取り (要 写真) 切り取った状態が判明できるもの
10. 強度試験 (10×20-3本のコア-寸法・質量キヤッピング前に測定) (N/mm²) (要 写真) 写真

・寸法・圧縮強度測定位置参考図

1. 形状・寸法

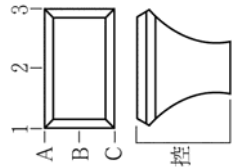

高：3ヶ所 (1, 2, 3) の平均
幅：3ヶ所 (A, B, C) の平均
控：1ヶ所

2. シュミツトハンマー打撃位置

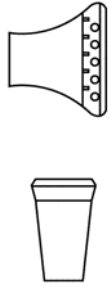

気乾：各面5点
表乾：各面5点
各点とも3cm以上離して、マジックで位置を表示する。

プレキャスト無筋コンクリート製品積みブロック検査記録

事業所名					
工場名					
所在地	都道府県		郡市		町村
検査年月日	平成	年	月	日	
製法・寸法					
締固め方法					
養生方法及び出荷材令	初期養生		湿潤養生		出荷材令
製品品質 管理状況	ロット区分	外観	寸法	質量	強度
		ケ	ケ	ケ	ケ
製品検査用 設備状況					
製造設備状況					
型枠保有状況					
生産能力	日産		個		月産
					個
備考					

反発強度測定記録

1.事業所名称・工場名						
2.シュミットハンマー機種番号						
3.測定者名						
4.反発強度測定						
基準ブロックNo.	1		2		3	
打撃位置	気乾	表乾	気乾	表乾	気乾	表乾
1						
2						
3						
4						
5						
6						
7						
8						
9						
10						
11						
12						
13						
14						
15						
16						
17						
18						
19						
20						
計						
平均値						
総平均気乾(R1)=()・表乾(R1)=()						
5.規格値						
a.試験強度JISA1108に相応する反発強度			R2=()			
b.圧縮強度18N/に相応する反発強度			Rs=(25.1)			
c.規格値となる反発強度						
気乾(RL)=Rs(25.1)×[R1()÷R2()]= ()						
表乾(RL)=Rs(25.1)×[R1()÷R2()]= ()						
6.備考						
.....						
.....						
.....						
.....						

製品検査記録

(1) 形状寸法検査単位mm				
No.	面		控	合否
	高	幅		
1	
	
2	
	
3	
	
X				
判定値 面…±3 11以内/m ² 控…±5				

(2) 質量・比重検査								
No.	気乾kg	表乾kg	水中kg	表一水kg	密度	ヶ/m ²	表乾 1 m ² 当 kg	合 否
1								
2								
3								
X								
判定値 密度…2.30以上 ヶ/m ² …11以内/m ² 表乾 1 m ² …350kg以上								

(3) 圧縮強度試験								
No.	高 H cm	直 径 D cm	面 積 A cm	質 量 kg	荷 重 N	強 度 N/mm ²		合 否
1
2
3
X	=	=	=	=	=			
判定値 強度…18N/mm ²								

製品検査表										検査担当者
1. 示方配合 (設計基準強度 N/mm^2) (配合強度 N/mm^2)										
Gmax (mm)	SL (cm)	Air (%)	W/C (%)	S/a (%)	単体量 (kg/)					
					W	C	S	G	混	
2. 原材料の品質										
項目 材料	種類	密度	項目 材料	産地	F・M	密度	吸水量 (%)	単・質 (kg/l)	微粒分量 (%)	有機物
セメント			細骨材							
混和剤			粗骨材							-
アルカリ骨材反応抑制方法及び算定結果										
3. 製品検査 (製造日:平成 年 月 日) (検査日:平成 年 月 日)										
項目 No.	外観	寸法 (mm)			製品略図					
		面		控 (r)						
		幅 (a)	高 (b)							
1										
2										
3										
4										
5										
\bar{X}										
判定値	良	± 3		± 5						
項目 No.	強さ (材令 日)			合 ・ 否	平米 当り 個 数	(ヶ/m ²)				
	供試体 $\phi \times h$ (mm)	荷 重 (N)	強 度 (N/mm ²)		1 当り 体 積	(m ³ /ヶ)				
1					1 当り 質 量	(kg/ヶ)				
2					胴込コンクリート量	(m ³ /m ²)				
\bar{X}					出 荷 材 令	(日)				
判定値	-	$X \geq 18$ $\bar{X} \geq 18 + 1.5\sigma =$			-	ロットの標準偏差 (σ)	(N/mm ²)			
					体積、質量、胴込量は理論上の数値です。					

(2) I型ブロック

(1) プレキャスト無筋コンクリート製品積みブロックに準じる。

(3) U型側溝用溝蓋

ア) 適用範囲

鉄筋コンクリート溝蓋を使用する場合には、この取扱基準によるほかJIS A 5345「道路用鉄筋コンクリート側溝」によるものとする。

イ) 種類及び形状寸法

建設省制定土木構造物標準設計1（1-8、1-9）による。（別紙参照）

ウ) 品質

(1) コンクリートの強度

コンクリートの設計基準強度は、 $\delta c_k = 24N/mm^2$ とし、標準養生による供試体の圧縮強度試験結果は、これを下回ってはならない。

(2) 曲げ強度

溝蓋は、JISA5345に規定する曲げ試験を行った場合、表-1に示す規格値を下回ってはならない。

表-1

名 称		スパンL (mm)	曲げ強さ荷重 (kN)	
			C1型	C2型
U型側溝用 溝蓋	B300	365	51.0	60.8
	B400	465	40.2	56.9
	B500	565	32.4	53.0
	B600	665	27.5	—
	B700	765	24.5	—

(3) 寸法の許容差

溝蓋の寸法の許容差は表-2のとおりとする。

表-2 単位：mm

許容差	長さ、幅	厚さ
	±3	±3

エ) 溝蓋の製品検査

年度当初に製造工場に対し、JIS A 5345「道路用鉄筋コンクリート側溝」の⑤、⑥に規定する材料及び製造に関する試料を提出させ、土木事務所検査員立会の上、同⑧による外観、形状、寸法、曲げ、強さ及び配筋について検査を行い、形状、寸法、品質を確認するものとする。

(別紙)

1-8 C1型

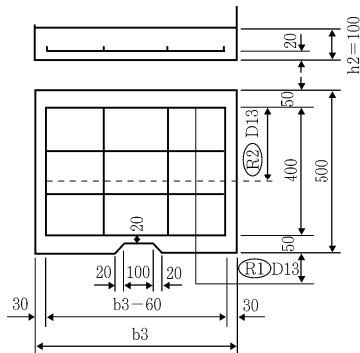

C1型（場所打ちU型側こうぶた）寸法および材料表

記号	寸法表 (mm)		材 料 表 (1枚当り)								摘要
	b 3	h 2	コンクリート (m ³)	型枠 (m ²)	(R 1) 鉄筋D13		(R 2) 鉄筋D13		鉄筋重量 (kg)	重量 (kg)	
					長さ	本数	長さ	本数			
C1-B300	430	100	0.021	0.186	4	400	4	430	3.303	53	
C1-B400	530	100	0.026	0.206	4	500	4	430	3.701	66	
C1-B500	630	100	0.031	0.226	4	600	4	430	4.099	78	
C1-B600	730	100	0.036	0.246	4	700	4	430	4.497	91	
C1-B700	830	100	0.041	0.266	4	800	4	430	4.895	103	

1-9 C2型

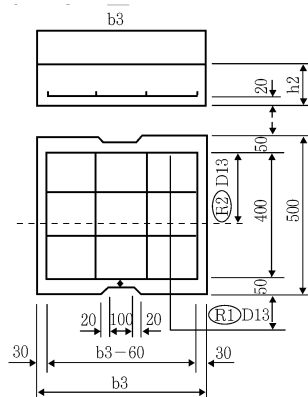

C2型（場所打ちU型側こうぶた）寸法および材料表

記号	寸法表 (mm)		材 料 表 (1枚当り)								摘要
	b 3	h 2	コンクリート (m ³)	型枠 (m ²)	(R 1) 鉄筋D13		(R 2) 鉄筋D13		鉄筋重量 (kg)	重量 (kg)	
					長さ	本数	長さ	本数			
C2-B300	430	110	0.023	0.205	4	400	4	430	3.303	58	
C2-B400	530	120	0.031	0.247	4	500	4	430	3.701	78	
C2-B500	630	130	0.040	0.294	4	600	4	430	4.099	101	

平成 年 月 日

受注者 _____ 様

会社名 _____

鉄筋コンクリート溝蓋の品質規格について（報告）

下記工事用として納入する当社製品の品質規格は、社内検査の結果、別紙「製品検査表」のとおり、セメントコンクリート製品取扱基準及びJIS A 5345道路用鉄筋コンクリート側溝の品質規格に適合しています。

記

1.工 事 名 称

2.工 事 箇 所

3.製 品 名 称

規 格 寸 法

納 入 数 量

製品工場住所

製造工場住所

品質管理担当者

電 話 番 号

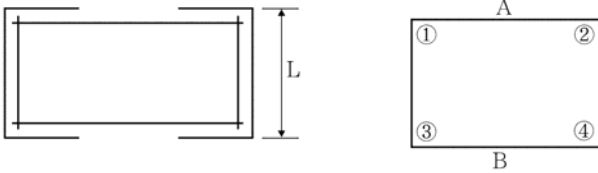
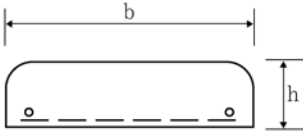
製品検査表										検査担当者	
1. 示方配合 (設計基準強度 N/mm^2) (配合強度 N/mm^2)										㊟	
粗骨材の最大寸法 (mm)	スランブの範囲 (cm)	空気量の範囲 (%)	水・セメント比 W/C (%)	細骨材率 S/a (%)	単体量 (kg/m^3)						
					水 (W)	セメント (C)	細骨材 (S)	粗骨材 (G)	混和剤		
アルカリ骨材反応抑制方法					コンクリートに含まれる塩化物量 (塩化物イオンとして)			kg/m^3			
2. 製品略図											
<p>R₂ (配力鉄筋)</p> <div style="display: flex; justify-content: space-around; align-items: center;">  </div>											
<p>R₁ (主鉄筋)</p> <div style="display: flex; justify-content: center; align-items: center;">  </div>											
3. 製品検査											
検査日：平成年月日				製造年月日：平成年月日 (材令日)							
寸法 (mm)			鉄筋						手掛寸法 (mm)		
			R1			R2			$\frac{140}{100} \times 20$		
b	L	h	径	本数	長さ (cm)	径	本数	長さ (cm)			
規格値			D13	4		D13	4				
試料 No. 1			D			D					
試料 No. 2			D			D					
許容差	±3	±3	±3	-	-	-	-	-	-		
ひび割荷重 (kN)		質量 (kg)			圧縮強度 (N/mm^2)		鉄筋のかぶり				
規格値								A		B	
								1	2	3	4
試料 No. 1											
試料 No. 2											
許容差											

鉄筋コンクリート溝蓋検査記録

事業所名称										
工場名										
所在地		県 郡 市 町 村								
検査年月日		平成 年 月 日								
養生方法										
製品管理試験状況										
所有試験機械										
生産能力		日産 個 ・ 月産 個								
製造年月日		平成 年 月 日 (材令 日)								
目視結果										
形状寸法										
種類	記号	番号	寸 法			手掛寸法	1枚当重量 (kg)	備 考		
			B (mm)	L (mm)	H (mm)	140 / 100 × 20				
鉄 筋										
記 号	番 号	鉄 筋 (R 1)			鉄 筋 (R 2)			各部のカブリ mm	配 置	備 考
		径 mm	本数	長 mm	径 mm	本数	長 mm			

反 発 強 度 測 定 記 録			
1. 事業所名、工場名			
2. 機 種 番 号			
3. 測 定 者 名			
4. 反 発 強 度 測 定 値			
打撃位置	1	2	
1			
2			
3			
4			
5			
6			
7			
8			
9			
10			
計			
平 均 値			
5. 規 格 値			
a. 試験強度 R =			
b. 圧縮強度 24N/に相応する反発強度			

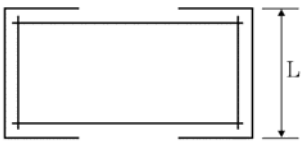
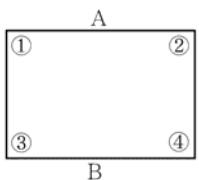
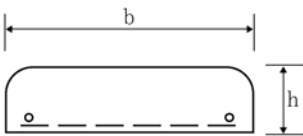
製品検査表										検査担当者
1. 示方配合 (設計基準強度 N/mm^2) (配合強度 N/mm^2)										
粗骨材の最大寸法 (mm)	スランブの範囲 (cm)	空気量の範囲 (%)	水・セメント比 W/C (%)	細骨材率 S/a (%)	単体量 (kg/)					
					水 (W)	セメント (C)	細骨材 (S)	粗骨材 (G)	混和剤	
アルカリ骨材反応抑制方法					コンクリートに含まれる塩化物量 (塩化物イオンとして)			kg/m ³		
2. 製品略図										
<p>R₂ (配力鉄筋)</p> <div style="display: flex; justify-content: space-around; align-items: center;">   </div> <p>R₁ (主鉄筋)</p> 										
3. 製品検査										
検査日: 平成 年 月 日 製造年月日: 平成 年 月 日 (材令 日)										
	寸法 (mm)			鉄筋						手掛寸法 (mm)
				R1			R2			
	b	L	h	径	本数	長さ (cm)	径	本数	長さ (cm)	$\frac{140}{100} \times 20$
規格値				D13	4		D13	4		
試料 No. 1				D			D			
試料 No. 2				D			D			
許容差	±3	±3	±3	-	-	-	-	-	-	
	ひび割荷重 (kN)			質量 (kg)			圧縮強度 (N/mm ²)		鉄筋のかぶり	
規格値									A B	
									1 2 3 4	
試料 No. 1										
試料 No. 2										
許容差										

(4) プレキャスト無筋コンクリート製品道路用境界ブロック
 検査方法

プレキャスト無筋コンクリート製品道路用境界ブロックの検査は、出荷材令に達している製品1,000個（在庫製品1,000個未満の場合は、在庫全数を対象）より5個を抽出し、JIS A 5371-附属書4に準じて、外観、形状寸法、及び曲げ強度について行う。

1. 外観検査

外観検査は、抽出した全数を目視にて行い、結果を「製品検査表（様式-16）」に記入。

2. 形状及び寸法検査

形状及び寸法の検査は、抽出された5個のうちから2個について行い、「製品検査表（様式-16）」に記入。

許容値は下記の通り

単位：mm

道路用境界ブロック	a	b 及び h	
	± 2	± 3	± 3

※ブロックの寸法が1,000mmの場合のの許容値は± 5 mmとする。

3. 曲げ強度

曲げ強度は、抽出された5個のうちから2個について行い「製品検査表（様式-16）」に記入。

曲げ強度荷重は下記の通り

呼び名	曲げ強さ荷重 (kN)	
道路用境界ブロック	A	23
	B	40
	C	60

4. 表示

ブロックには、次の事項を明記しなければならない。

- (1) 製造業社名又はその略号
- (2) 製造工場名又はその略号
- (3) 製造年月日

平成 年 月 日

受注者 _____ 様

会 社 名 _____

プレキャスト無筋コンクリート製品道路用境界ブロックの品質規格について（報告）

下記工事用として納入する当社製品の品質規格は、社内検査の結果、別紙「製品検査表」のとおり、セメントコンクリート製品取扱基準及びJIS A 5371-附属書4プレキャスト無筋コンクリート製品道路用境界ブロックの品質規格に適合しています。

記

1.工 事 名 称

2.工 事 箇 所

3.製 品 名 称

規 格 寸 法

納 入 数 量

製品工場住所

製造工場住所

品質管理担当者

電 話 番 号

プレキャスト無筋コンクリート製品道路用境界ブロック製品検査表

事業所名称								
工場名								
所在地	県 郡 市 町 村							
検査年月日	平成 年 月 日							
養生方法								
製品管理試験状況								
所有試験機械								
生産能力	日産 個 ・ 月産 個							
製造年月日	平成 年 月 日 (材令 日)							
形 状 寸 法								
呼び名	記号	種別	寸 法					破壊強度 N/mm ²
			A mm	B mm	H1 mm	H2 mm	L mm	
目視結果								

- 注1. 本検査の製品は、JIS A 5371-附属書4以外のものとする。
 2. 検査の方法は、JIS A 5371-附属書4により行うものとする。

(5) インターロッキングブロック

検査方法

インターロッキングブロックの検査は、出荷材令に達している製品1,000㎡分を1ロットとして（在庫製品1,000㎡分未満の場合は、在庫全数を対象）より10個を抽出し、外観、形状寸法、及び曲げ強度について行う。

1. 外観検査

外観検査は、抽出した全数を目視にて行い、結果を「製品検査表（様式17、様式17-2）」の備考欄に記入する。

2. 形状及び寸法検査

形状及び寸法検査は、抽出された10個のうちから3個について行い「製品検査表（様式17、様式17-2）」に記入する。その許容値は下記の通りとする。

種	類	L	W	D
普通インターロッキングブロック		±3	±3	±3
透水性インターロッキングブロック				+5 -1
植生用インターロッキングブロック				±3

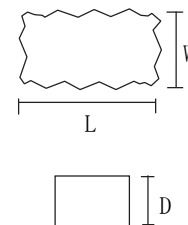

※厚さは普通および透水性インターロッキングブロックの場合60mmおよび80mmとし、植生用インターロッキングブロックの場合100mmおよび120mmとする。

3. 品質

曲げ強度、透水係数について抽出された10個のうちから3個について行い「製品検査表（様式17、様式17-2）」に記入する。

その品質は下記の通りとする。

種	類	記号	曲げ強度	透水係数
普通インターロッキングブロック		N-1 ⁽¹⁾	4.9N/mm ²	-
		N-2 ⁽²⁾		
透水性インターロッキングブロック		P-1 ⁽¹⁾	2.9N/mm ²	1×10 ⁻² cm/sec
		P-2 ⁽²⁾		
植生用インターロッキングブロック		G-1 ⁽¹⁾	3.9N/mm ²	-
		G-2 ⁽²⁾		

注（1）全層をコンクリートとした一層型インターロッキングブロック。

（2）表面を着色したり、平滑に仕上げるために表層部分をモルタル層とし、残りをコンクリート層とした二層型インターロッキングブロック。

（3）インターロッキングブロックの形状その他により曲げ強度試験ができない場合はコアによる圧縮強度試験を行い、圧縮強度が普通インターロッキングブロックにおいては32N/mm²以上、透水性インターロッキングブロックにおいては17N/mm²以上でなければならない。

別 記

試 験

1. 曲げ強度試験

曲げ強度試験はスパン (ℓ) を表1のようにとり、インターロッキングブロックを据付けたとき露出する面を上にして、図1のように据え、スパンの中央に荷重を加えて行う。荷重は衝撃を与えないように一様に加え、載荷速度はふち応力度の増加が標準として毎分 8 - 10kgf/cm²になるようにする。

なお、曲げ試験を行うときは、インターロッキングブロックの加圧面および支持面には硬さ60～70度、厚さ 5 mm、幅50mm程度のゴム板を挿入し、荷重が均等に分布されるよう配慮しなければならない。

寸法については、あらかじめ載荷点の上・下の幅を2箇所、また、厚さを幅方向の両端からそれぞれ幅の1/4内側の2箇所それぞれ0.1mmまで測定し、その平均値を有効数字4けたまで求める。

(注) 最大荷重の約50%までは比較的早い速度で荷重を加えてもよい。

表1. 載荷スパン (ℓ)

種 類	スパン (mm)
普通および透水性 インターロッキングブロック	160
植生用インターロッキングブロック	厚さの 2倍以上



図1. 強度試験

2. 圧縮強度試験

圧縮強度試験は、コアをインターロッキングブロックから切取り、両端面をセメントペーストによるキャッピングまたはこれと同等の方法で供試体の軸にできるだけ垂直な平面に仕上げ、高さの直径に対する比が 1～2 の範囲の円柱形供試体を作製し、JISA1108 (コンクリートの圧縮強度試験方法) によって行う。ただし、強度は高さの直径に対する比が 1 の供試体の強度で示すものとし、高さが直径よりも大きい場合は、試験で得られた圧縮強度に表2の補正係数をかけて、直径と高さが等しい供試体の強度に換算する。

表2. 補正係数

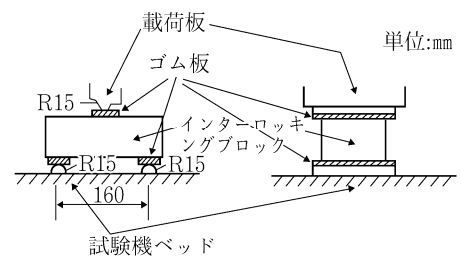
高さの直径に対する比	補正係数	備考
2.00	1.12	高さの直径に対する比がこの表に示す値の中間にある場合は、補正係数は直線補間して求める。
1.75	1.10	
1.50	1.08	
1.25	1.04	
1.00	1.00	

3. 透水性試験

透水性試験はインターロッキングブロックの厚さと面積を測定し、水漏れ防止のため必要に応じ側面をプラフィンなどで処理したのち、それを図2に示すような型枠にセットし、これを型枠ごと図3のように排水口を閉じた水槽の中に静置し水槽に注水して飽和させる。次に上端から静かに注水して型枠の上部の越流口から越流させ、一定の水位を保たせながら排水口を開く。

越流量がほぼ一定となるのをまって30秒間に越流する水量 Q (cm³) をメスシリンダーで計る。この透水量から次式を用いて透水係数を求める。

$$\text{透水係数 (cm/s)} = \frac{\text{インターロッキングブロックの厚さ (cm)}}{\text{水頭差 (cm)}} \times \frac{Q \text{ (cm}^3\text{)}}{\text{インターロッキングブロックの面積 (cm}^2\text{)} \times 30 \text{秒}}$$



図2 透水試験用型枠の一例



図3 透水試験装置の概略図

製品検査表 (曲げ強度)

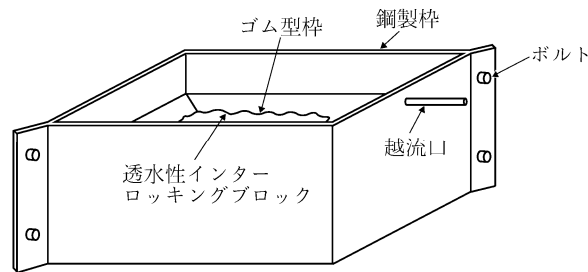
供試体 No.	製造 年月日	検査 年月日	材 令 (日)	製品寸法 mm			透水係数 cm/sec	曲げ強度 N/mm ²	備 考
				L	W	D			
No. 1									
No. 2									
No. 3									
平均									
規格値				±3	±3		1×10 ⁻² cm/sec 以上	40以上	

製品検査表 (圧縮強度)

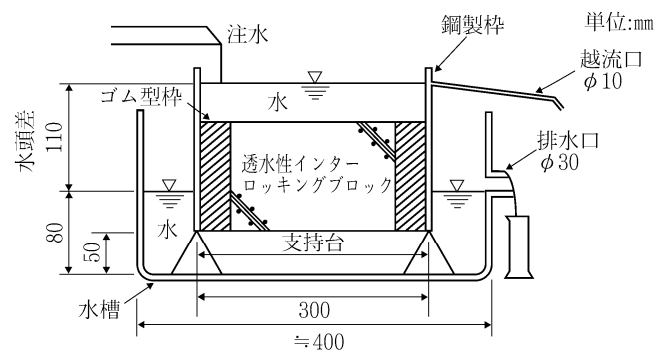
供試体 No.	製造 年月日	検査 年月日	材 令 (日)	製品寸法 mm			透水係数 cm/sec	圧縮強度 N/mm ²	備 考
				L	W	D			
No. 1									
No. 2									
No. 3									
平均									
規格値				±3	±3		1×10^{-2} cm/sec 以上		

コンクリート耐久性向上「セメントコンクリート製品」

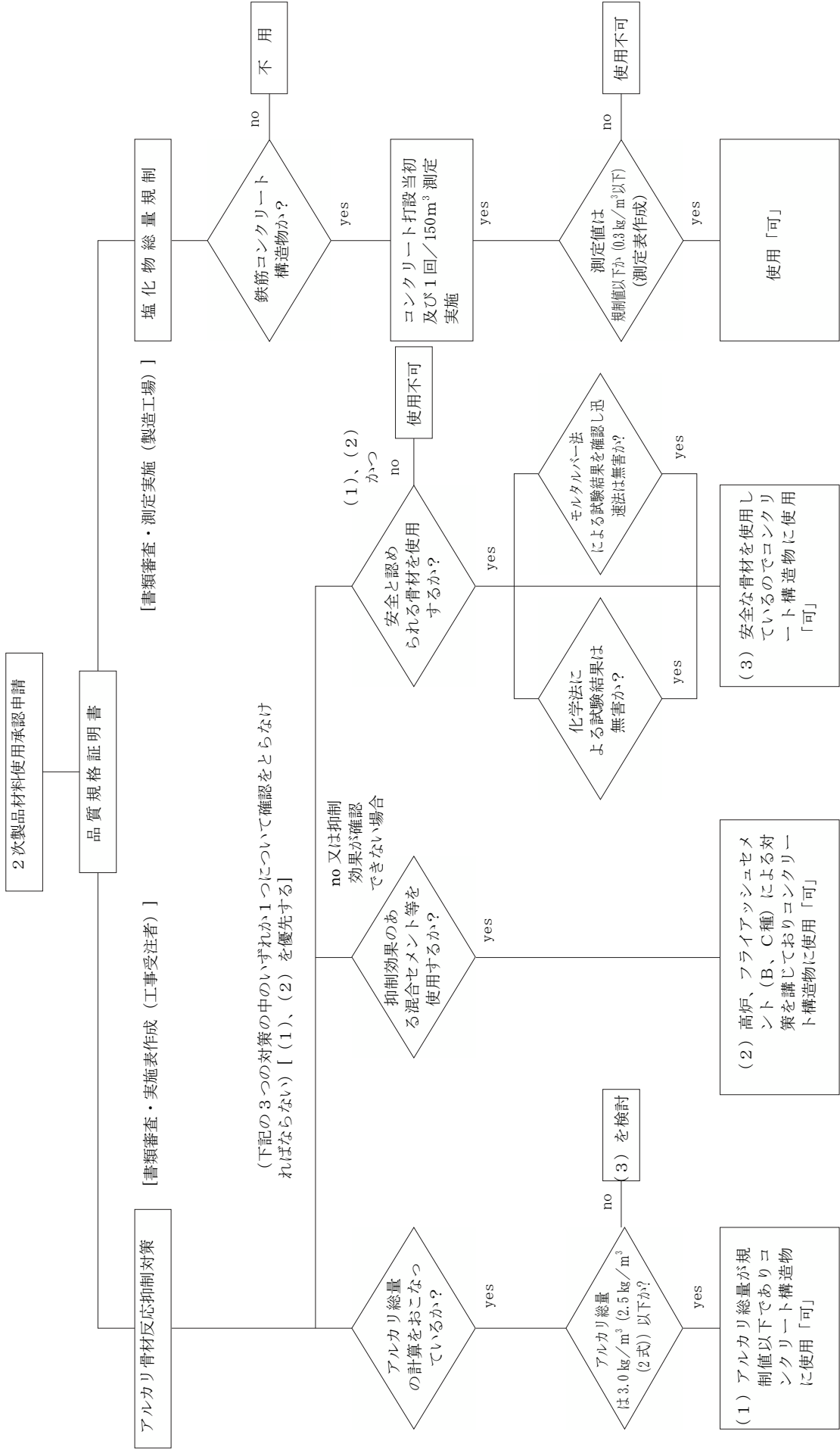

※1. (3) を選択した場合は、骨材の採取には受注者が立ち会うものとする。

盛土材料取扱基準『一部改正』

1. 適用範囲

静岡県交通基盤部が発注する道路工事に盛土材料を使用する場合には、この基準によるものとする。

2. 用語の定義

1) スコリヤ

スコリヤとは、火山砕くずの中の火山砂レキで、良好な粒度分布を有するものをいう。

2) 切込碎石

切込碎石とは、岩石を破砕する機械（リッパー、バックホウ、ブレーカー等）およびクラッシャーで小割し、フルイ等でオーバーサイズを除き、岩砕と山土が混合したものをいう。

3) 山砂利

砂利層の地山から採取したもので、良好な粒度分布を有するものをいう。

4) 山土

道路用盛土材料として十分な強度と支持力を有し、変形量が少なく水が侵入しても膨潤弱化しにくいものをいう。

5) 再生材

再生材とは、コンクリート殻、アスファルト・コンクリート殻を再生処理工場で破砕した製品をいう。

6) 土質改良材

土質改良とは、土砂を石灰安定処理等の安定処理したもの及び焼成処理したものをいう。

7) 泥土改良土

泥土改良土とは、泥土（浚渫土のうちおおむねコーン指数 2 以下のもの及び建設汚泥）を安定処理したものと及び焼成処理したものをいう。（汚染土を除く。）

※泥土のうち建設汚泥は、廃棄物処理法に定められた手続きが必要である。

3. 材料の品質規格

1) 路床材

路床材は、道路土工施工指針や舗装施工便覧などに規定する品質及び施工性を満足し、次に掲げる規格に適合しなければならない。

- ① 4,750 μ mフルイを通るものの重量百分率 (%) 25~100
- ② 75 μ mフルイを通るものの重量百分率 (%) 0~25
- ③ 425 μ mフルイパス分のPIが10以下
- ④ 変状土CBR20以上
- ⑤ 最大粒径100mm

2) 路体材

現場発生土、山土等の路体材は、道路土工施工指針の品質及び施工方法に適し、次に掲げる規格に適合しなければならない。

- ① 4,750 μ mフルイを通る試料の中に占める75 μ mフルイパス分が50%以下
- ② 425 μ mフルイパス分のPIが30以下
- ③ 変状土CBR 5 以上
- ④ 最大粒径300mm

3) 流用土

掘削土等を路体材として使用する場合には、路体に適した盛土材料でなければならない。

4. 材料の使用承諾

1) 採取場の承諾

土木事務所は、毎年度、管内の盛土材料販売業者などから使用承諾の申請（添付資料として①②の資料が必要）があった場合には、厳正かつ公平な検査を行い、結果を通知しなければならない。

合格した盛土材料使用承諾有効期限は1年間とし通年とする。ただし、新規等で年度途中で合格した場合の有効期限は翌年度当初の検査時までとする。

材料の使用承諾について、新規・継続申請する場合は、事前に立会検査申請書（様式3）に下記の資料を添付して管轄する土木事務所検査監に提出する。

- ① 採取のために必要な関係法令に係る採取許可書等の写
- ② 前年度土質試験結果調査票（別紙B）の写し（新規箇所は不要）

2) 工事に使用する場合の承諾

受注者は、路床及び路体材料を使用するときは、静岡県又は静岡県内の公共団体が実施する立会検査による使用承諾書（過去1年以外のものに限る。）の提出により、監督員の承諾を受けなければならない。

5. 材料の検査

盛土材の検査は、盛土販売業者からの申請を受付後、土木事務所検査監の立会いのもと以下の項目について実施する。

1) 書類審査

- (1) 現地採取土砂がある場合は、採取計画認可書、採取に関する認可期間並びに採取、採取範囲及び内容の確認
- (2) 再生砕石の受入れ時の確認状況がわかる書類の確認
- (3) 材料の出荷状況がわかる書類の確認

2) 生産施設の現地検査

- (1) 生産工程のフロー図に基づく生産施設の確認
- (2) 破砕材料受入れヤードにおける木片、レンガ、瓦、細長いまたは扁平な石片、ごみ、泥、有機物、石綿含有産業廃棄物などの不純物や有害物等の混入の有無を確認（目視検査）
- (3) 生産物ストックヤードにおける木片、レンガ、瓦、細長いまたは扁平な石片、ごみ、泥、有機物、石綿含有産業廃棄物などの不純物や有害物等の混入の有無を確認（目視検査）

3) 土質試験による品質検査

(1) 土質試験試料採取

材料の品質試験用の試料採取は、土木事務所検査監立会のうえ、生産物ストックヤードからランダムに抽出して採取する。

(2) 土質試験資料採取数

採取土取場が前年度承諾を得た土取場に変更がない場合は、試料数3 試料とし、前年度調査済みの土質試験結果報告書の「写し」を添付する。また、新規申請箇所及び土取場が変更になる場合は、試料数6 試料とする。

(3) 土質試験内容

材料の品質を検査するため、次の土質試験により実施するものとするし、調査に要する費用は申請者が負担するものとする。

試験項目	試験方法	備考
土の含水比試験	JIS A 1203	3 資料又は 6 資料
土の粒度分析試験	JIS A 1204	3 資料又は 6 資料
土の液性・塑性限界試験	JIS A 1205	3 資料又は 6 資料
土の締め固め試験	JIS A 1210	3 資料又は 6 資料
変状土 C B R 試験	JIS A 1211	3 資料又は 6 資料
土粒子の比重、レキのカサ 比重及びレキの吸水量試験	(KODAN A 1202)	3 資料又は 6 資料

6. 材料の検査結果と通知

(1) 土質試験の結果提出

申請者は、土質試験の結果を土質試験結果報告書にまとめ、盛土材使用申請書（様式 4）に下記の資料を添付して土木事務所に提出する。

- ①土質試験結果報告書鏡
- ②位置図
- ③盛土材等採取土場調査票（様式 1・様式 2）
- ④調査結果総括表
- ⑤各材料試験データ
- ⑥写真（土取場全景及び資料採取状況）
- ⑦「盛土材一覧表（別紙 A）」及び「土質試験結果調査表（別紙 B）」

(2) 土質試験結果報告書の審査

検査監は、現地で実施した書類審査、生産施設の現地検査と合わせて土質試験結果報告書の内容を審査する。

(3) 検査結果の通知

検査監は、検査結果に基づき、材料を承諾する場合は、盛土材の調査結果について（別紙 5）に「盛土材一覧表（別紙 A）」及び「土質試験結果調査票（別紙 B）」を添付して盛土材使用申請者に使用承諾の通知を行う。また、「盛土材一覧表（別紙 A）」を土木事務所職員及び管内市町に通知する。

7. 施 工

(1) 受注者は、材料の受入れ時には、木片、レンガ、瓦、細長いまたは扁平な石片、ごみ、泥、有機物、石綿含有産業廃棄物などの不純物や有害物の混入状況を目視で確認し、混入していた場合には、当該現場から除去するものとする。

(2) 施工にあたっては、特に最大粒径に注意し、又含水比も最適含水比に近いものとして最大乾燥密度で締め固められるようにするものとする。

8. 品質管理

工事施工現場における品質管理は、下記のとおりとする。

1) 路床盛土工

(1) 現場に搬入された路床材料 1,000 につき 1 回の割りりで、土の粒度、土の含水量の測定を行う。

(1 回目は工事の初期に行う)

- (2) 仕上がり数量500につき1回(1回は3個の資料採取)の割りで、路床工の中間層の仕上がり面で現場密度の測定を行う。
- (3) 路床仕上げ後、全幅全区間についてブルーローリングを行い支持力の均一性を照査し、不良箇所の無い事を確認する。

2) 路体盛土工

- (1) 仕上がり数量1000m³につき1回(1回は3個の資料採取)の割りで、路床工の中間層の仕上がり面で現場密度の測定を行う。
- (2) 密度管理が不適当な場合は、土の粒度、土の含水量の測定を路床土に準じて行い設計図書に規定する締固め機械の機種、締固め回数などの工法規定方式とする。

3) 現場密度の測定方法

- (1) 現場密度の測定は、舗装調査・試験法便覧に定める方法によるものとする。
- ①最大粒径50mm以下の土には、径15法(穴の深さは約150mm、突き回数は15回)
- ②最大粒径100mm以下の土には、径25法(穴の深さは約200mm、突き回数は35回)で測定する。
- (2) 礫を含む土の最大乾燥密度の補正
- 施工した盛土材料中に、室内の基準締固め試験における制限粒径より大きな礫が含まれる場合には、その量(混礫率)に応じて次の式により最大乾燥密度の補正を行う。
- ただし、この式が適用されるのは、礫の混入率が30%以下の場合に限る。

$$\gamma_{dp} = \frac{1}{\frac{1 - P_{37.5}}{\gamma_{d1}} + \frac{P_{37.5}}{\gamma_{d2}}}$$

ここに

γ_{dp} : 混礫率 P 37.5 に対する修正最大乾燥密度 (g/cm³)

P 37.5 : 小数で現した混礫率

(現場における締固め度測定で採取した試料を38.1mmフルイでふるい分け、フルイにとどまる礫分の重量を求め全乾燥重量に対する比を混礫率とする。)

γ_{d1} : 盛土材料調査時の最大乾燥密度 (g/cm³)

γ_{d2} : G b ・ γ_w (γ_w は、水の単位体積重量で約 1 g)

G b : 盛土材料調査時に求めた礫のカサ比重

9. その他

- 1) 年度当初に立ち会いの上試験を行い、合格した採取場の盛土材料でも、採取する位置および時期によっては、土質の性状の変化が予想されるので、その使用にあたっては、試験結果表により適否を判定するものとする。

上記の昭和61年の文書の中の必要事項は、今回の盛土材料取扱基準(一部訂正)の中に取り込み、今回廃止とする。

盛土材等採取土取場調査表

様式 1

会 社 名	
会 社 所 在 地	
採 取 土 取 場 所 在 地	
採 取 土 取 場 所 在 地 電 話 番 号	

種別番号	品 名	生 産 能 力	調 査 年 月 日	摘 要
		m ³ /月		
		m ³ /月		
		m ³ /月		

盛土材等採取工程のフローシート

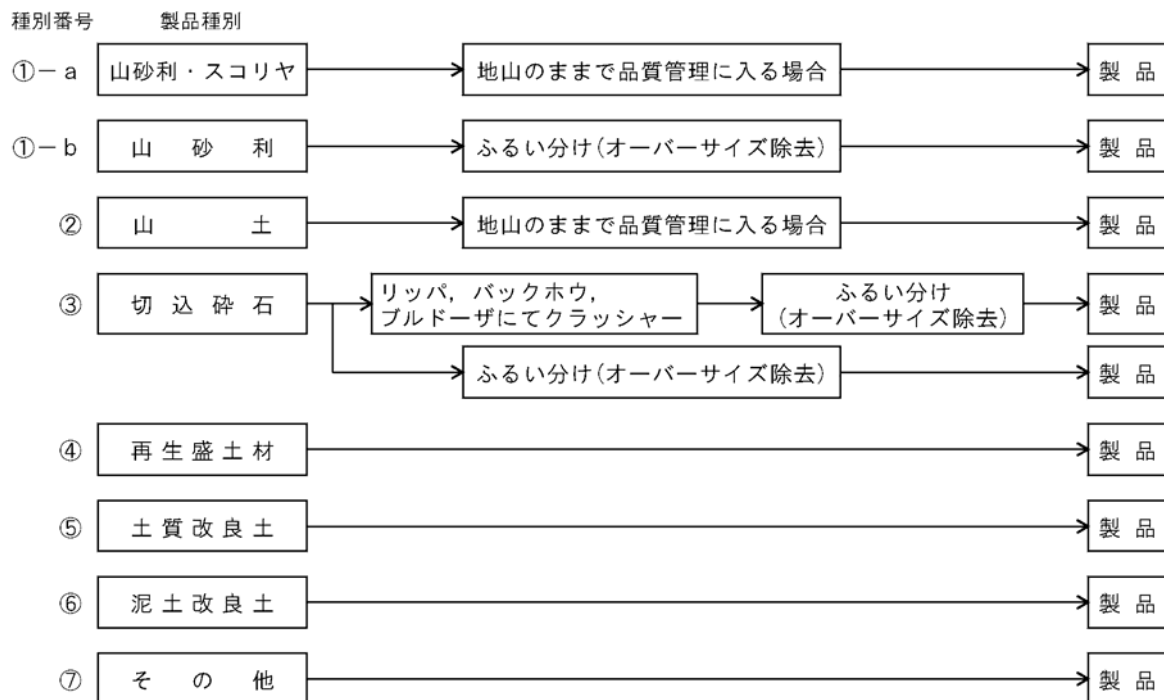

(注) 1. 生産能力とは、1ヶ月の生産量をいう。

2. 種別番号とは、採取工程のフローシートにおける種別番号を記入する。

盛土材等採取土取場調査表

様式 2

採取期間		平成 年 月 日 平成 年 月 日	平成 年 月 日 平成 年 月 日	平成 年 月 日 平成 年 月 日
採取数量		m ³	m ³	m ³
採 取 及 び 積 込	機械の名称 及び形式			
	能力			
	台数			
運 搬	機械の名称 及び形式			
	能力			
	台数			
採取許可方法				
採取許可年月日				
採取許可条件等 特記事項				

盛土材立会申請書

平成 年 月 日

静岡県〇〇土木事務所長 様

申請者

印

当社が生産する盛土材（路床材・路体材）の使用申請の承諾を得たく試料採取の立会をお願いします。

記

材料品目	規 格

認可期間

責任者：

TEL () -

FAX () -

盛土材使用申請書

平成 年 月 日

静岡県〇〇土木事務所長 様

申請者

印

当社が生産する盛土材について、使用申請の承諾を得たく下記のとおり資料を提出します。

材料名 _____

－提出資料－

1. 土質試験結果報告書
2. 位置図
3. 盛土材等採取土場調査表（様式 1， 2）
4. 調査結果総括表
5. 各材料試験データ
6. 写真（土取場全景及び資料採取状況）

様式－5

第 号
平成 年 月 日

様

〇〇土木事務所長

盛土材の調査結果について（通知）

平成 年 月 日付けで申請のあった盛土材使用申請については、静岡県が定める「盛土材料取扱基準」の品質規格等に別紙のとおり適合するので承諾します。

なお、工事現場に搬入される盛土材の品質は、常に安定し基準に適合するものでなければならないため、品質に変化を生じた場合又は、採取場を変更する場合は、速やかに土質試験を行い、改めて承諾を得てください。

使用期間 自 平成 年 月 日(承諾日)
至 平成 年 月 日

記

材 料 品 目	規 格

担当：企画検査課検査監
電話：

盛土材一覽表

別紙 A

静岡県〇〇土木事務所
平成〇〇年〇月〇日

地区 番号	会社名 土取場所在地	製品名称	路床材 路体材 の 別	粒 度		塑性指数 (PI)		変 状 土 C B R (%)			最大 粒径 (mm)	最適含水比 (%)		設計に 用いる CBR	備 考	
				路床材 4750μm	路体材 75μm	路床材 路体材	路体材 路体材	平均 標準偏差	試料のCBR 路床材 路体材	自然含水比 (%)		最適含水比 (%)				
								データー範囲 較 差								
								~					-			
								~					-			
								~					-			
								~					-			
								~					-			
								~					-			
								~					-			
								~					-			
								~					-			
								~					-			
								~					-			
								~					-			
								~					-			

RI 計器を用いた盛土の締固め 管理要領（案）

平成8年8月
建設省

1章 総 則

1. 1 適用範囲

本管理要領（案）は河川土工及び道路土工におけるRI計器を用いた盛土締固め管理に適用するものとする。

【解説】

河川土工及び道路土工における盛土の締固め管理においては、これまで砂置換法が主として用いられてきたが、高速道路や一部のダムをはじめとしてRI計器が導入され、各事業体においてRI計器を用いた締固め管理が標準化されつつある。

また、RI計器や測定方法の標準化に関しては、従来の学会基準が改訂され、地盤工学会基準（JGS1614-1995）「RI計器による土の密度試験方法」が制定されるなど、本格的な導入に向けての環境も整備されてきた。

一方、現在及び将来とも数多くの高規格堤防や大規模な道路盛土の事業が進行または計画されており、一般の河川土工や道路土工も含めて合理的な締固め管理手法の導入が必要とされている。

そこで本管理要領（案）は、現場密度試験にRI計器を用いる場合にRI計器の持つ特長を最大限発揮させるべく、計器の基本的な取扱い方法やデータ採取、管理基準値の規定を行なうものである。

この基準に規定していない事項については、下記の基準・マニュアルを基準とする。

- ・「河川土工マニュアル」…平成5年6月、（財）国土開発技術研究センター
- ・「道路土工—施工指針」…昭和61年11月、（社）日本道路協会

1. 2 目 的

本管理要領（案）は河川土工及び道路土工において、RI計器を用いた盛土の締固め管理を行う際のRI計器の基本的な取扱い方法、データの採取個数、管理基準値を定めることを目的とする。

【解説】

本管理要領（案）では、RI計器に関するこれまでの試験研究の成果を踏まえ、RI計器の基本的な取扱い方法や土質等による適用限界を示した。

また、本管理要領（案）ではデータの採取個数を規定した。砂置換法を前提とした管理では計測に時間がかかることから、かなり広い施工面積を1点の測定値で代表させており、盛土の面的把握という観点からは十分なものではなかった。一方RI計器は砂置換法に比べ飛躍的に測定時間が短くなっているため、従来1個の測定値で代表させていた盛土面積で複数回測定することができる。そこで本管理要領（案）では、盛土の面的管理の必要性和RI計器の迅速性を考慮してデータの採取個数を規定した。

2章 R I 計器による測定方法

2. 1 計器の種類

R I 計器は散乱型及び透過型を基準とするものとし、両者の特性に応じて使い分けるものとする。

【解説】

R I 計器には一般に散乱型と透過型があり（図－1 参照）、両者の特徴は以下の通りである。

（1）散乱型 R I 計器

線源が地表面にあるため、測定前の作業が測定面の平滑整形だけでよく、作業性が良い。地盤と計器底面との空隙の影響を受けやすいので注意が必要である。

（2）透過型 R I 計器

線源が長さ20cmの線源棒の先端付近にあり測定時には線源棒の挿入作業を伴うので散乱型に対して少し測定作業時間が長くなる。線源が地中にあるため、盛土面と計器底面との空隙の影響は比較的受けにくい。

表－1 散乱型と透過型の比較例

項 目		散 乱 型	透 過 型
線 源	ガンマ線	コバルト-60	コバルト-60
	中性子線	カリフォルニウム-252	カリフォルニウム-252
検 出 器	ガンマ線	SCカウンタ×1	GM管×5
	中性子線	He-3カウンタ×2	He-3管×2
測定方法	密 度	ガンマ線後方散乱方式	ガンマ線透過型
	水 分	熱中性子散乱方式	速中性子透過型
本 体 寸 法		310×365×215mm	310×365×160mm
本 体 重 量		25kg	11kg
測定範囲（深さ）		160～200mm	200mm
測定時間	標準体	5分	10分
	現 場	1分	1分
測 定 項 目		湿潤密度、水分密度、乾燥密度、含水比、空隙率、締固め度、飽和度（平均値、最大・最小値、標準偏差）	
電 源		DC 6 V内蔵バッテリー連続8時間	DC 6 V内蔵バッテリー連続12時間
長 所		<ul style="list-style-type: none"> ・孔あけ作業が不要 ・路盤などにも適用可能 ・感度が高く計測分解能力が高い 	<ul style="list-style-type: none"> ・計量で扱いやすい ・表面の凹凸に左右されにくい ・使用実績が多い
短 所		<ul style="list-style-type: none"> ・測定表面の凹凸の影響を受けやすい ・礫の適用に注意を要する ・重い 	<ul style="list-style-type: none"> ・孔あけ作業が必要 ・礫に適用できない場合がある（削孔不可能な地盤） ・線源棒が露出している

これまでの研究によると散乱型と透過型の測定結果はどちらともほぼ砂置換法と同様であることが分かっており、（参考資料参照）、基本的には機種による優劣はない。ただし、盛土材が礫質土の場合（礫の混入率が60%以上）、その使用には充分留意すること。（3.3参照）

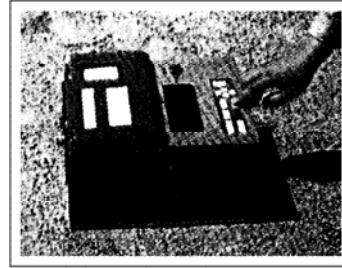
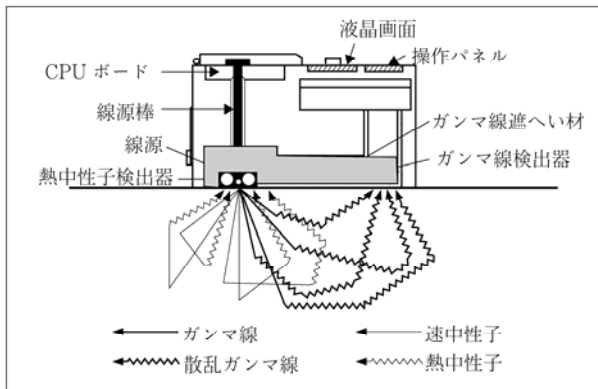

① 散乱型

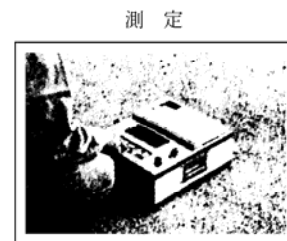
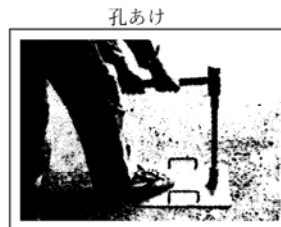
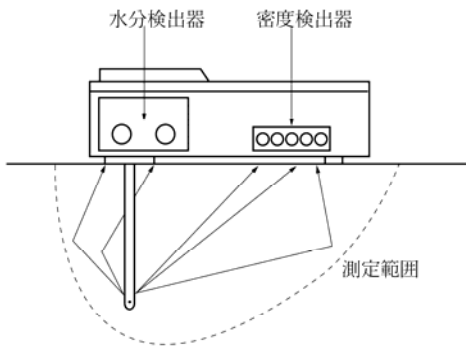

② 透過型

図-1 RI計器の概要

2. 2 検定方法

使用する R I 計器は正しく検定がなされたものであって、検定有効期限内のものでなければならない。

【解説】

放射線源が時間とともに減衰していくため、同じものを測定しても結果が異なってくる。因みに線源として一般に用いられているコバルト60 (^{60}Co) やカリフォルニウム (^{252}Cf) の半減期はそれぞれ5.26年、2.65年である。

そのため標準体での値を基準にした計数率を定期的に調べておく必要がある。

この計数率と測定する物体についての計数率（現場計数率）との比を計数率比（R）といい、計数率比と密度や含水量とに指数関数の関係がある。（図－2）

この関係を正しく検定した R I 計器を使用しなければならない。

$$\text{計数率比 (R)} = \frac{\text{現場計数率}}{\text{標準体の計数率}}$$

$$\text{計数比 (R)} = R_0 \exp(a \cdot X)$$

ここに、 R_0 と a は定数であり、 X は密度あるいは含水量を表わす。

また、使用する R I 計器のメーカーでの製作納入時、および線源交換時毎の検定結果を添付し、提出するものとする。

校正式の例を図－3（透過型）に示す。

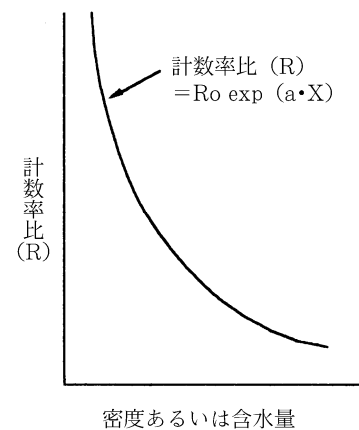

図－2 計数率比（R）と密度および含水率の関係

2. 3 RI 計器による測定方法

RI 計器による測定は操作手順にしたがって正しく行わなければならない。

【解説】

(1) RI 計器の構成

散乱型 RI 計器は計器本体だけで測定が可能であるが、透過型は RI 計器本体、線源棒、標準体、線源筒、ハンマー、打ち込み棒、ベースプレートが必要である。

RI 計器は現時点において供給体制が十分であるとは言えないため、使用にあたっては担当監督員と協議の上、散乱型あるいは透過型 RI 計器を選定し使用するものとする。

(2) 測定手順

測定手順は一般に図-5 のようになる。

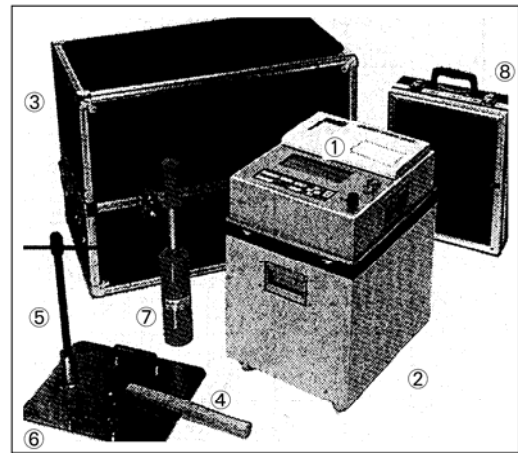

①計器本体 ②標準体 ③収納箱 ④鉄ハンマー
⑤打ち込み棒 ⑥ベースプレート ⑦線源筒 ⑧付属品収納箱

図-4 計器の構成例（透過型）



図-5 測定の手順の例

(3) 測定上の留意点

- 1) 計器の運搬は激しい衝撃や振動を与えないよう十分注意して行う。
- 2) 充電は十分しておく。
- 3) R I 計器の保管場所は過酷な温度条件とならないところでなければならない。
特に夏の自動車の車内は要注意である。また、室内外の寒暖差が大きいところでは、結露に注意すること。
- 4) 標準体での測定時には、標準体は壁や器物から1.5m以上離れたところにおいて行う必要がある。

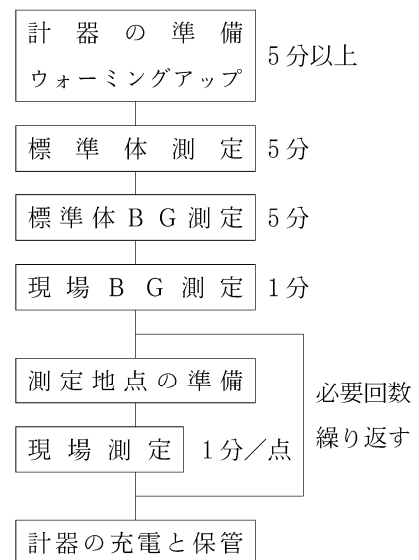
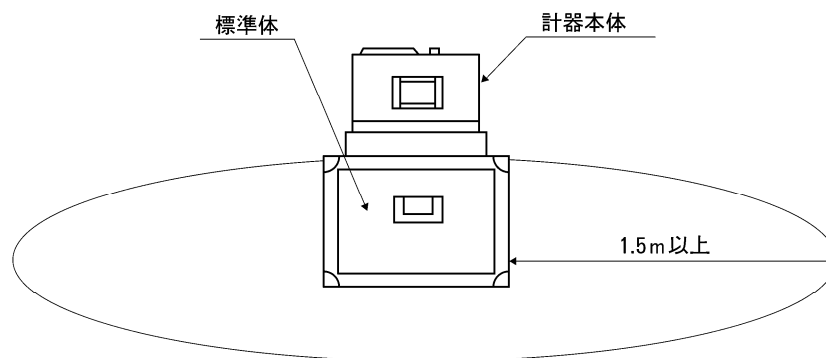

- 5) 自然放射線の影響を除くためバックグラウンド測定を行う時、線源は少なくとも20m以上遠ざける必要がある。

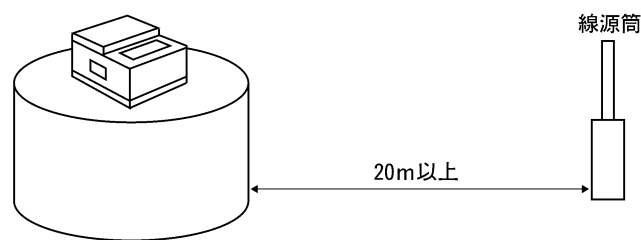

- 6) 現場での測定地点は出来るだけ平滑にすることが大事である。特に散乱型は測定面と計器底面との間に空隙を生じると測定結果に大きな影響を与えるため特に注意が必要である。

RI 計器を用いた盛土の締固め管理要領（案）

- 7) 測定表面を平滑にするために鉄板や装備のプレート等を使用するが、表面を削り過ぎて測定対象層より深い深度のデータを取ることのないよう注意が必要である。なお、レキ分が多く、削ることにより平坦性を確保する事が困難な場合は、砂などをひき平滑にする。

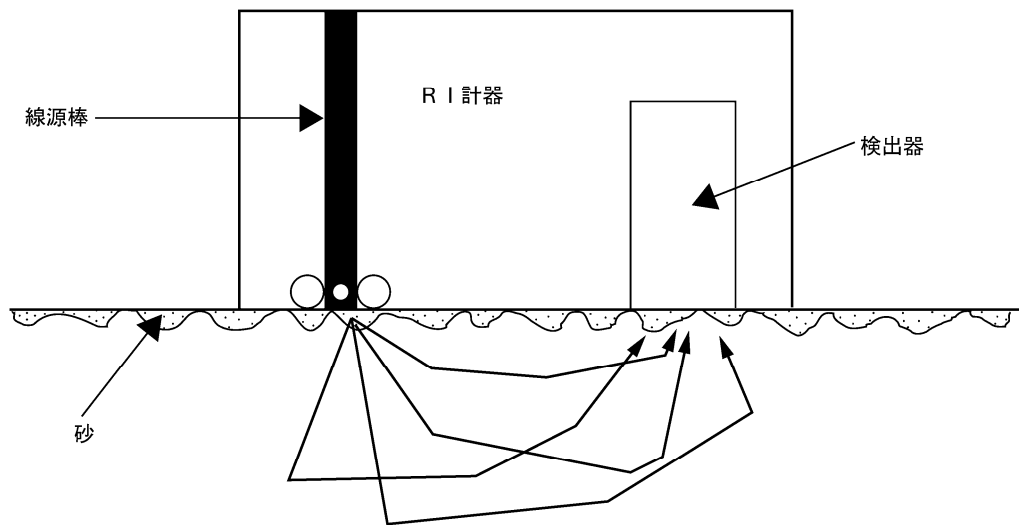

測定表面の平滑化→測定値の信頼性向上

- 8) 測定は施工当日を原則としているので、気象変化には十分注意し 3 章に示したデータの採取数を同日に確保することを心掛ける必要がある。
- 9) 測定能率を上げ、一つ一つのデータの採取時間を短縮するために、測定ポイントの地点出し、表面整形、測定、記録と流れ作業化することが望ましい。
- 10) 平均値管理を基本としているため、一つ一つのデータのバラツキにあまり神経質になり過ぎ、測定や施工を無為に遅らせることのないよう注意することも管理者として必要である。

3章 RI計器による締固め管理

3.1 締固め管理指標

締固め度および空気間隙率による管理を行うものとし、盛土材料の75 μ mふるい通過率によりその適用区分を下記のとおりとする。

75 μ mふるい通過率が20%未満の礫質土及び砂質土の場合	75 μ mふるい通過率が20%以上50%未満の砂質土の場合	75 μ mふるい通過率が50%以上の粘性土の場合
締固め度による管理	締固め度による管理または空気間隙率による管理	空気間隙率による管理

【解説】

ここでは河川土工マニュアルに準じて、75 μ mふるい通過率が20%未満の砂礫土及び砂質土の場合は締固め度による管理、50%以上の粘性土の場合は空気間隙率による管理を原則とし、その中間においては自然含水比など、使用土砂の状況から判断してどちらによる管理を採用するか判断するものとする。

なお、河川土工マニュアルおよび道路土工—施工指針には飽和度による管理の規定も記載されているが、飽和度はバラツキが大きいことから、ここでは飽和度による管理は省いている。

3.2 水分補正

現場でRI計器を使用するためには、予め土質材料ごとに水分補正を行う必要がある。土質材料ごとの水分補正值を決定するため水分補正值決定試験現場で実施しなければならない。

【解説】

(1) 水分補正值

RI計器が測定する水分量は、炉乾燥法（JIS-A1203）で求められる水分量のみでなく、それ以外の結晶水や吸着水なども含めた、土中の全ての水分量に対応するものである。従って、結晶水や吸着水に相当する量を算出して補正する必要がある。

RI計器では、これらを補正するために、乾燥密度と強熱減量を考慮した校正式が組み込まれている。土質材料ごとの強熱減量試験を一般の現場試験室で実施することは難しいので、現場でRI計器による測定と含水量試験を同一の場所の同一材料で実施し、水分補正を行うものとする。

RI計器は測定した計数比率と校正定数から、強熱減量を1%ごとに変化させて、そのときの含水比を推定計算した結果を印字する機能を有している計器を用いる必要がある。この計算結果と含水量試験による含水比から、その土質材料に対応する強熱減量値を水分補正值と称す。

(2) 現場水分補正決定試験の手順例

1) 現場の盛土測定箇所でRI計器の測定準備。

- a) 標準体測定
- b) 標準体BG測定
- c) 現場BG測定
- d) 測定箇所の整形および均し
- e) RI計器を測定箇所に設置

2) 「現場密度」の測定を行う。

- 3) 測定が終了したら、水分補正值－含水比の対応表を表示、印字する。
- 4) RI 計器の真下の土を 1 kg 以上採取する。
(深さ15cm程度まで採取し混合攪拌する)
- 5) 採取した土の含水量試験を実施する。
- 6) 含水量試験の含水比に近い含水比に対応する水分補正值を読みとる。
- 7) RI 計器に水分補正值を設定する。
- 8) 土質材料が変わらない限り水分補正值を変更してはならない。

3. 3 礫に対するRI 計器の適用範囲

1. 盛土材料の礫率が60%以上で、かつ細粒分（75 μ mふるい通過率）が10%未満の場合は原則として散乱型RI 計器による管理は行わないものとする。
2. 径10cm以上の礫を含む盛土材料の場合には、散乱型及び透過型RI 計器による管理は行わないものとする。

【解説】

(1) 礫率に対する適用範囲

散乱型については礫率（2mm以上の粒径の土が含まれる重量比）が70%を越えると急激な測定値の精度が低下する室内実験結果（実測値との相違、標準偏差の増加など）がある。また、現場試験においても礫率が65%～70%を越えると標準偏差が増加する傾向であった。これは礫分が多くなると測定地点の表面整形がしにくくなり平滑度が低くなるため、特に散乱型の場合はこの平滑度が測定結果に大きく影響を受けるためである。

ここでは、施工管理における適用範囲であることから限界を安全側にとり、礫率60%未満を散乱型の適用範囲とした。なお、透過型は礫率60%以上でも適用可能としているが、線源棒の打ち込みに支障となる場合があり注意を要する。

(2) 礫径に対する適用範囲

大きな礫が含まれる盛土材料の場合にはRI 計器による測定値に大きなバラツキがみられ、値が一定しないことが多い。これは礫率のところでも述べたように表面の平滑度の問題である。すなわち、礫径の大きなものが含まれる盛土材料では表面の平滑度が保てず、測定結果に影響を及ぼすため礫径に対する適用範囲を設けた。

ここでは一層仕上り厚さが通常20cm～30cmであることも考慮して、層厚1/2～1/3にあたる10cmをRI 計器の適用範囲とした。

ただし、やむを得ずRI 計器による管理を行う場合は、散乱型・透過型とも監督員と協議の上、現地盛土試験より種々の基準値、指標を決定するものとする。

3. 4 管理単位の設定及びデータ採取

1. 盛土を管理する単位（以下「管理単位」）に分割して管理単位毎に管理を行うものとする。
2. 管理単位は築堤、路体、路床とも一日の一層当たりの施工面積を基準とする。管理単位の面積1,500㎡を標準とする。
また、一日の施工面積が2,000㎡以上の場合、その施工面積を2管理単位以上に分割するものとする。
3. 各管理単位について原則15個のデータ採取を行い、平均してその管理単位の代表値とする。
ただし、一日の施工面積が500㎡未満であった場合、データの採取数は最低5点を確保するものとする。
4. データ採取はすべて施工当日に行うことを原則とする。
5. 一日の施工が複数層に及ぶ場合でも1管理単位を複数層にまたがらせることはしないものとする。
6. 土取り場の状況や土質状況が変わる場合には、新規の管理単位として取り扱うものとする。

【解説】

(1) 管理単位を日施工面積で規定したことについて

従来、管理単位は土工量（体積）を単位として管理していた。しかし、締固めの状態は面的に変化することから盛土の面的な管理を行う必要があり、施工面積によって管理単位を規定した。

また、その日の施工はその日に管理するのが常識であることから、1日の施工面積によって管理単位を規定するのが妥当と考えられる。

(2) 管理単位の規定について

平成4年度の全国的なアンケート結果によると日施工面積は、500～2,000㎡の間に多く分布しており、特に1,500㎡くらいの施工規模が標準的であった。

また、1台の締固め機械による1日の作業量は2,000～2,500㎡が最大であることから、管理単位の面積を原則1,500㎡とした。

(3) データの採取個数の規定について

データの採取個数は3.5の解説に示したように、観測された土層のバラつきからサンプリングの考え方に基づき算定されたもので、概ね15個となった。この考え方によれば、計測個数を増やせば、管理の精度（不合格な部分が生じない安全度）は高くなるが、あまり測定点を増やすと測定作業時間が長引いてR I計器のメリットの一つである迅速性が発揮されなくなることから15点とした。

現場での測定に当たってはこの1,500㎡で15点を原則として考えるが、単位面積に対しての弾力性を持たせ、1日の施工面積500～2,000㎡までは1,500㎡とほぼ同等とみなし15点のデータの採取個数とした。

一方、1日の施工面積が500㎡未満の場合は15点のデータ採取とするとあまりにも過剰な管理になると考えられるので最低確保個数を5点とした。

また、管理単位が面積で規定し難い場合（土工量は多いが構造物背面の埋立てや柱状の盛土等）は、土工量の管理でも良いものとする。

なお、1管理単位当りの測定点数の目安を下表に示す。

面積 (㎡)	0～500	500～1,000	1,000～2,000
測定点数	5	10	15

3. 5 管理基準値

RI 計器による管理は1管理単位当たりの測定値の平均値で行う。なお、管理基準値は1管理単位当たりの締固め度の平均値が90%以上とする。

【解説】

(1) 管理基準値について

RI 計器を用いて管理する場合は、多数の測定が可能であるRI 計器の特性を生かして、平均値による管理を基本とする。上の基準を満たしていても、基準値を著しく下回っている点が存在した場合は、監督員の判断により再転圧を実施するものとする。

締固め度による規定方式は早くから使用されており、実績も多いが、自然含水比が高く施工含水比が締固め度の規定範囲を越えているような粘性土では適用し難い問題がある。そのため、3. 1に示すように粘性土では空気間隙率、砂質土は締固め度あるいは空気間隙率により管理する場合の管理基準値は河川土工マニュアル、道路土工指針に準ずるものとする。

〈参考〉

河川土工マニュアル、道路土工指針の管理基準値（空気間隙率）

基準名	河川土工マニュアル	道路土工 - 施工指針	
区分	河川堤防	路体	路床
空気間隙率 (Va) による基準値	・砂質土 {SF} $25\% \leq 74 \mu m < 50\%$ $Va \leq 15\%$ ・粘性土 {F} $2\% < Va \leq 10\%$	・砂質土 $Va \leq 15\%$ ・粘性土 $Va \leq 10\%$	—
備考	施工含水比の平均が90%の締固め度の得られる含水比の範囲の内Woptより湿潤側にあること。	同 左	施工含水比の平均がWopt付近にあること。少なくとも90%の締固め度の得られる含水比の範囲の内にあること。

[凡例] W o p t : 最適含水比

(2) 測定位置

測定位置の間隔の目安として、100㎡ (10m×10m) に1点の割合で測定位置を決定する。構造物周辺、盛土の路肩部及び法面の締固めが、盛土本体の転圧と同時にされる場合、次のような点に留意する。

- ①構造物周辺でタイヤローラなどの転圧機械による転圧が不可能な場合は別途管理基準を設定する。
- ②特にのり肩より1.0m以内は本管理基準の対象とせず、別途締固め管理基準を設定する。

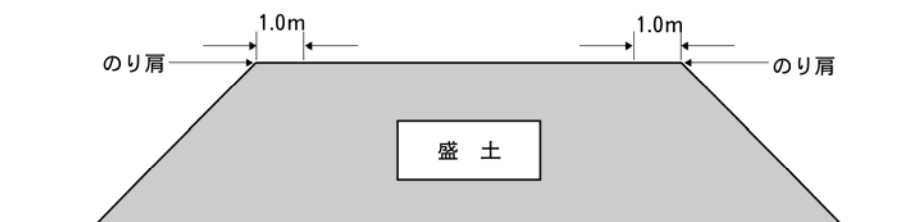

基準値となる最大乾燥密度 ρ_{dmax} の決定方法

現行では管理基準算定の分母となる最大乾燥密度は室内締固め試験で求められている。締固め試験は、材料の最大粒径などでA、B、C、D、E法に分類されており、試験法（A～E法）により管理基準値が異なる場合（路床）もあるため注意を要する。

表－2 室内締固め試験の規定
（地盤工学会編：土質試験法より抜粋）

呼び名	ランマー重量 (kg)	モールド内径 (mm)	突固め層数	1層当たりの突固め回数	許容最大粒径 (mm)
A	2.5	10	3	25	19
B	2.5	15	3	55	37.5
C	4.5	10	5	25	19
D	4.5	15	5	55	19
E	4.5	15	3	92	37.5

しかし、最大乾燥密度は、種々の材料や施工条件により決定しにくく、一定の値として限定できない場合もある。よって、下記のような条件では、試験盛土より最大乾燥密度を決定すべきである。

- a) 数種類の土が混在する可能性のある材料を用いる場合。
- b) 最大粒径が大きく、レキ率補正が困難で、室内締固め試験が実施できないようなレキ質土材料を用いる場合。
- c) 施工含水比が最適含水比より著しく高い材料を用いる場合。
- d) 上記以外の盛土材が種々変化する場合は、試験盛土で基準値を決定する管理や工法規定により管理する。

* <試験施工の実施例>

- ① 規定値は試験施工により、所定の材料、締固め機械、締固め回数より算出し決定する。
- ② 締固め回数を2、4、8、10、12回と変化させ締固めを行い、各々の締固め段階での乾燥密度を15点測定し、その平均値を求め、上限乾燥密度を求める。

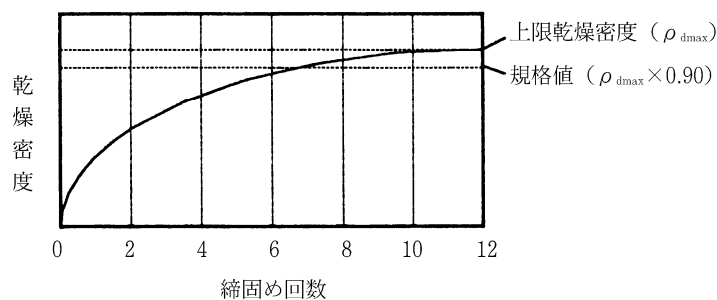

RI 計器を用いた盛土の締固め管理要領（案）

③上限乾燥密度を最大乾燥密度と定義し、その規格値（ $D_c \geq 90\%$ ）で管理する。

④材料の混合率など、層や場所等で変化する場合はそれぞれ材料で同様の試験施工を行うか、もしくは、その材料に適合した校正式を別途定め、RI 計器に設定する必要がある。

e) 締固め度が100%をたびたび越えるような測定結果が得られる場合、突固め試験の再実施や盛土試験を実施した新たな基準を決定する。

f) 改良土（セメント系、石灰系）特殊土の管理基準値は試験盛土により決定する。また、改良土の場合は材令によっても変化するため、試験方法や管理基準値について別途定められた特記仕様書に準ずるものとする。

3. 6 データの採取方法

データの管理単位各部から偏りなく採取するものとする。

【解説】

盛土を面的な管理として行う目的から、管理単位各部から偏りなくデータを採取するものとする。

3. 7 データの管理

下記の様式に従って管理記録をまとめるものとする。

1. 工事概要……………様式－1
2. 材料試験結果……………様式－2
3. 施工管理データ集……………様式－3

また、現場で測定したデータは原則としてプリンター出力結果で監督員に提出するものとする。

【解説】

各様式については以下の要領でまとめる。

様式－1 工事概要……………工事毎

様式－2 材料試験結果……………材料毎

様式－3 施工管理データ集……………測定機器毎に管理単位面積毎

（但し、再締固めを行なった場合は締固め毎）

3. 8 是正処置

施工時において盛土の管理基準値を満たさない場合には、適正な是正処理をとるものとする。

【解説】

(1) 現場での是正処置として、転圧回数を増す、転圧機械の変更、まき出し厚の削減、盛土材料の変更、及び気象条件の回復を待つなどの処置をとる。

(2) 盛土の土質が管理基準の基となる土質と異なっている場合には、当然基準値に当てはまらないので、締固め試験を行なわなければならない。

(3) 礫の多い材料や表面整形がうまくできなくて、RI 計器の測定値が著しくバラつく場合などには、砂置換などの他の方法によることも是正処置としてあり得るものとする。

(4) 是正処置の判断は、その日の全測定データをみて、その日の品質評価を行い、是正処置が必要

な場合翌日以降の施工方法を変更する。

全体を見通した判断が要求され、一日単位程度の是正処置を基本とする。ただし、過度に基準値を下回る試験結果がでた場合、現場での判断により転圧回数を増すなどの応急処置をとるものとする。処置後はR I 計器で再チェックを行う。

(5) 是正処置の詳細については、監督員と協議するものとする。

盛土工事概要				
工事名称				
施工場所				
事務所名				
施工業者			工事期間	
盛土種類	1. 道路路体 2. 道路路床 3. 河川堤防 4. その他 ()			
総土工量 (m ³)			平均日土工量 (m ³)	
平均施工面積			最大施工面積	
最小施工面積			まき出し厚さ	
転圧回数			仕上がり厚さ	
転圧機械	機種			規格または仕様
平均日施工時間 ¹⁾			施工可能時間 ²⁾	
施工管理に要した時間	砂置換法			RI法
<工事の概要>				
<断面図>				

1) 盛土工事を行った1日の平均時間

2) 開始時間から終了時間まで（休憩時間、昼食時間を含まず）

R I 計器を用いた盛土の締固め管理要領 (案)

様式 - 2

材 料 試 験 結 果

No. _____

材 料 試 験 結 果	自 然 含 水 比 ^{*)} Wn (%)		(%)			
	土 粒 子 の 比 重 G s					
	レ キ	礫 比 重 G b				
		含 水 量 Wa (%)	(%)			
	最大粒径 (mm)		(mm)			
	粒 度 組 成	レ キ	37.5mm 以上	(%)		
			19.0 ~ 37.5mm	(%)		
			9.5 ~ 19.0mm	(%)		
			4.75 ~ 9.5mm	(%)		
			2.0 ~ 4.75mm	(%)		
		分	合 計	(%)		
	成	砂 分 75 μ m ~ 2.0mm		(%)		
		細 粒 分 75 μ m 以下		(%)		
	コン シ ス テ ン シ	液 性 限 界 W _L (%)		(%)		
		塑 性 限 界 W _p (%)		(%)		
		塑 性 指 数 I _p				
		強 熱 減 量 I _g (%)		(%)		
	最 大 乾 燥 密 度 ρ _{dmax}		(t/m ³)			
	最 適 含 水 比 W _{opt} (%)		(%)			
	土 分 の 類	日 本 統 一 土 質 分 類				
俗 称 名						
改 良 材	土 質 改 良 材 の 種 類					
	添 加 量 (対 乾 燥 密 度)					
試 料 の 準 備 お よ び 使 用 方 法		a	b	c		
締 固 め 試 験 の 種 類 (J I S A 1210-1990)		A	B	C	D	E

*) ある程度以上の粒径を取り除いた室内用の試料ではなく、なるべく盛土に近い試料の含水比を得る観点

から、室内突固め試験に用いる土ではなく現場から採取した土を使用する。

参 考 資 料

図一覧

図-1	砂置換と散乱型の相関（乾燥密度・全データ）	695
図-2	砂置換と散乱型の相関（乾燥密度・土質別データ）	695
図-3	砂置換と散乱型の相関（含水比・全データ）	696
図-4	砂置換と散乱型の相関（含水比・土質別データ）	696
図-5	砂置換と透過型の相関（乾燥密度・全データ）	697
図-6	砂置換と透過型の相関（乾燥密度・土質別データ）	697
図-7	砂置換と透過型の相関（含水比・全データ）	698
図-8	砂置換と透過型の相関（含水比・土質別データ）	698
図-9	散乱型と透過型の相関（乾燥密度・全データ）	699
図-10	散乱型と透過型の相関（乾燥密度・土質別データ）	699
図-11	散乱型と透過型の相関（含水比・全データ）	700
図-12	散乱型と透過型の相関（含水比・土質別データ）	700
図-13	レキ率と乾燥密度（標準偏差）の関係（散乱型）	701
図-14	レキ率と締固め度（標準偏差）の関係（散乱型）	701



図-1 砂置換と散乱型の相関 (乾燥密度・全データ)



図-2 砂置換と散乱型の相関 (乾燥密度・土質別データ)

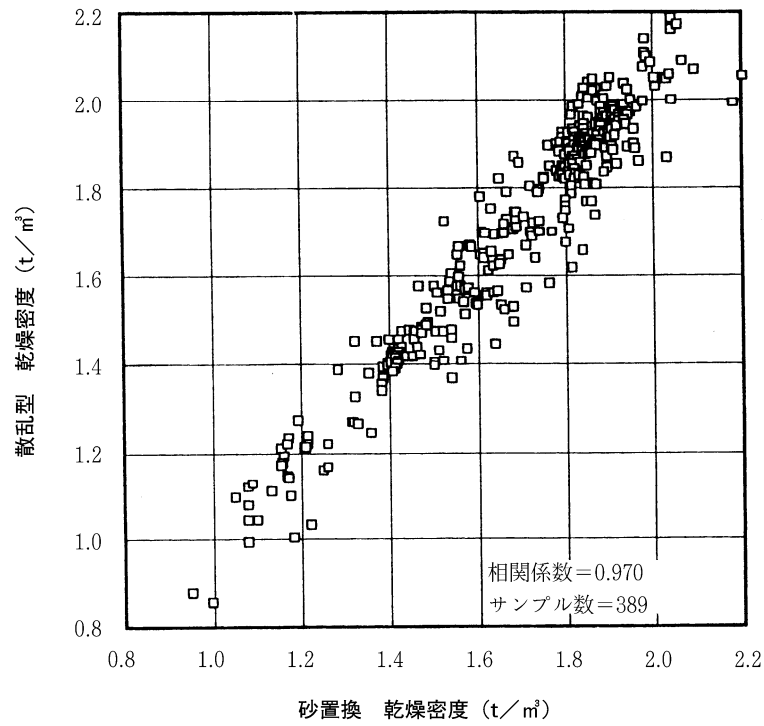

図-3 砂置換と散乱型の相関（含水比・全データ）

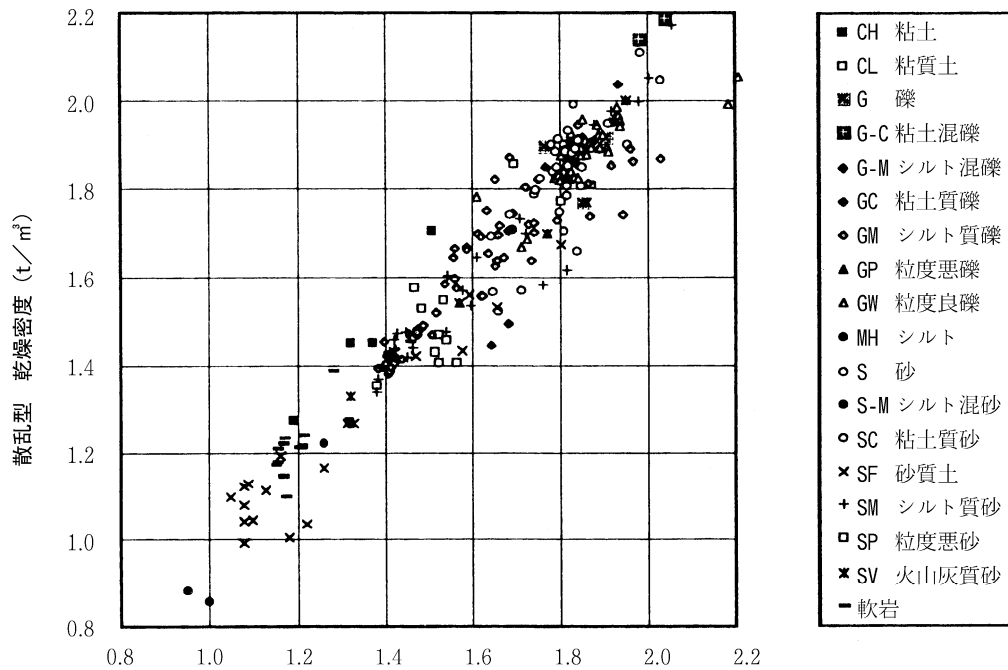

図-4 砂置換と散乱型の相関（含水比・土質別データ）

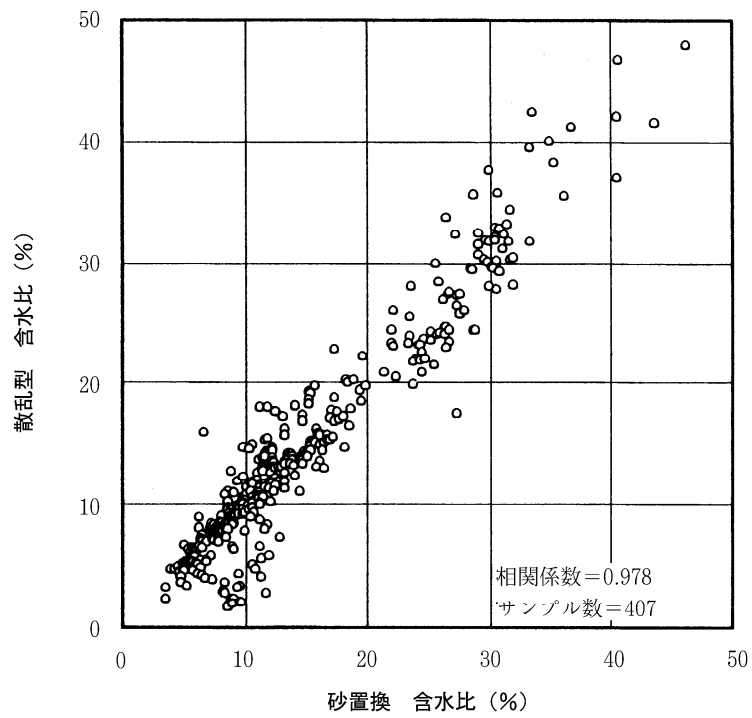

図-5 砂置換と透過型の相関 (乾燥密度・全データ)

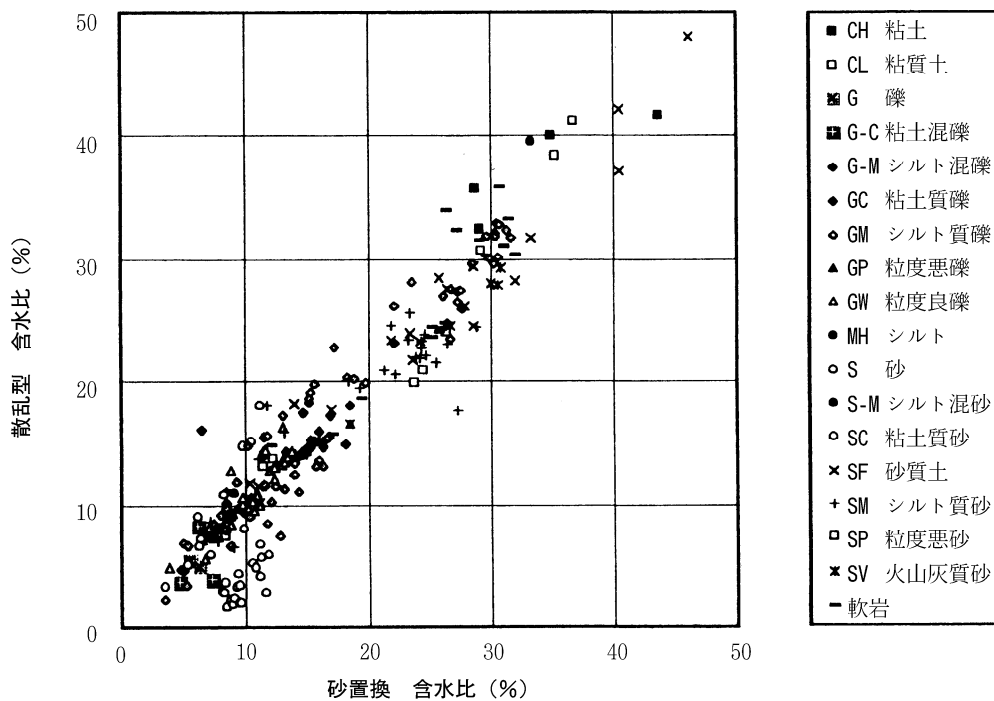

図-6 砂置換と透過型の相関 (乾燥密度・土質別データ)

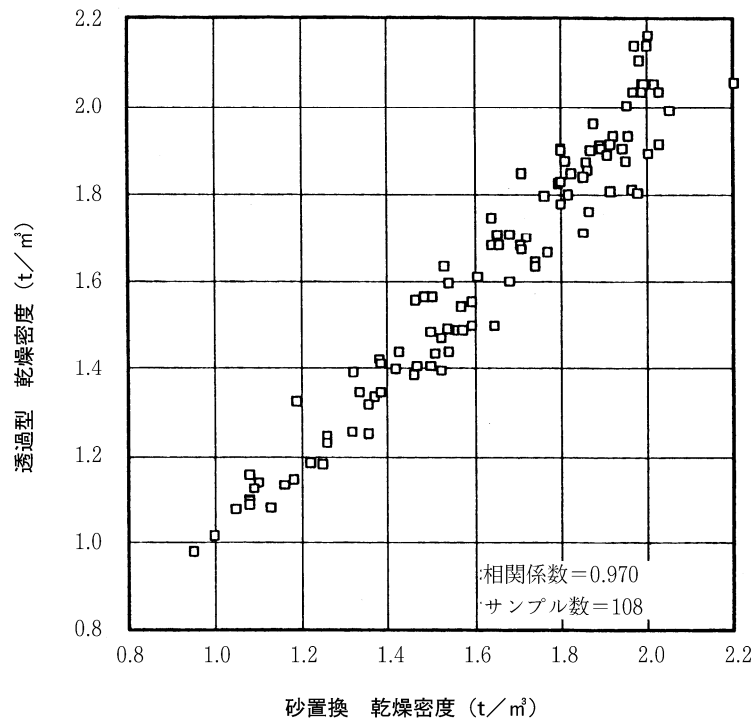

図-7 砂置換と透過型の相関（含水比・全データ）

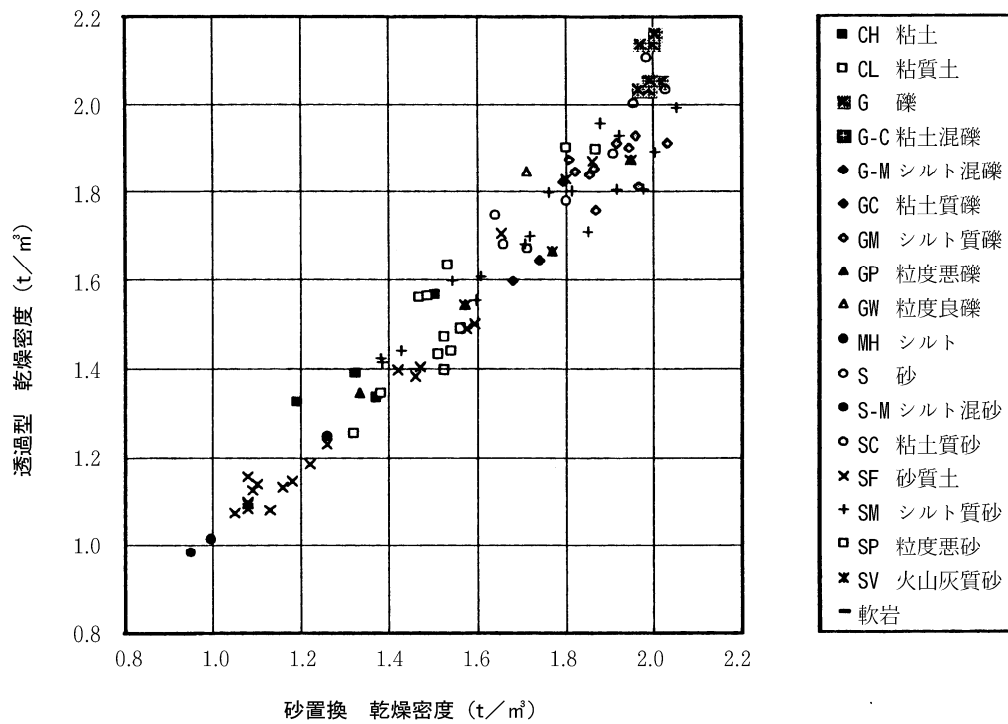

図-8 砂置換と透過型の相関（含水比・土質別データ）

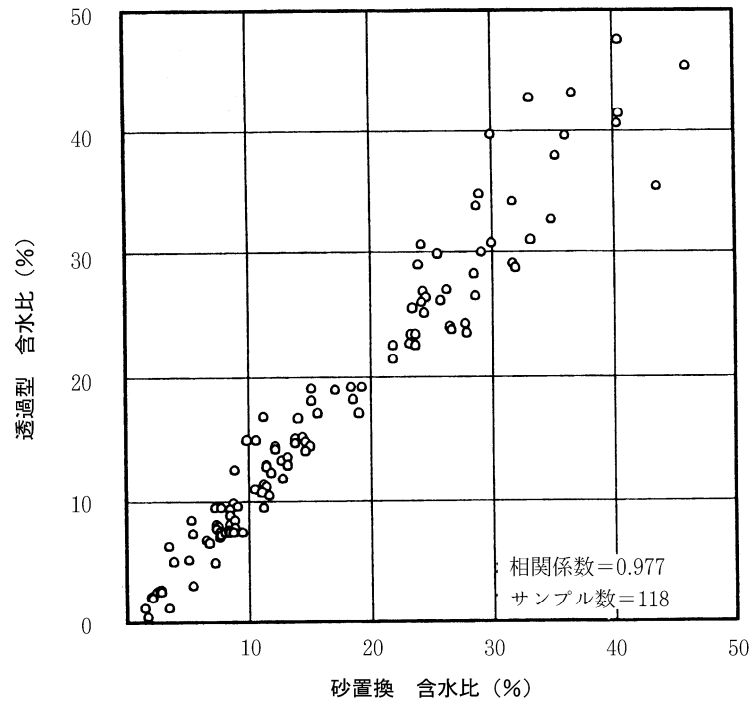

図-9 散乱型と透過型の相関 (乾燥密度・全データ)

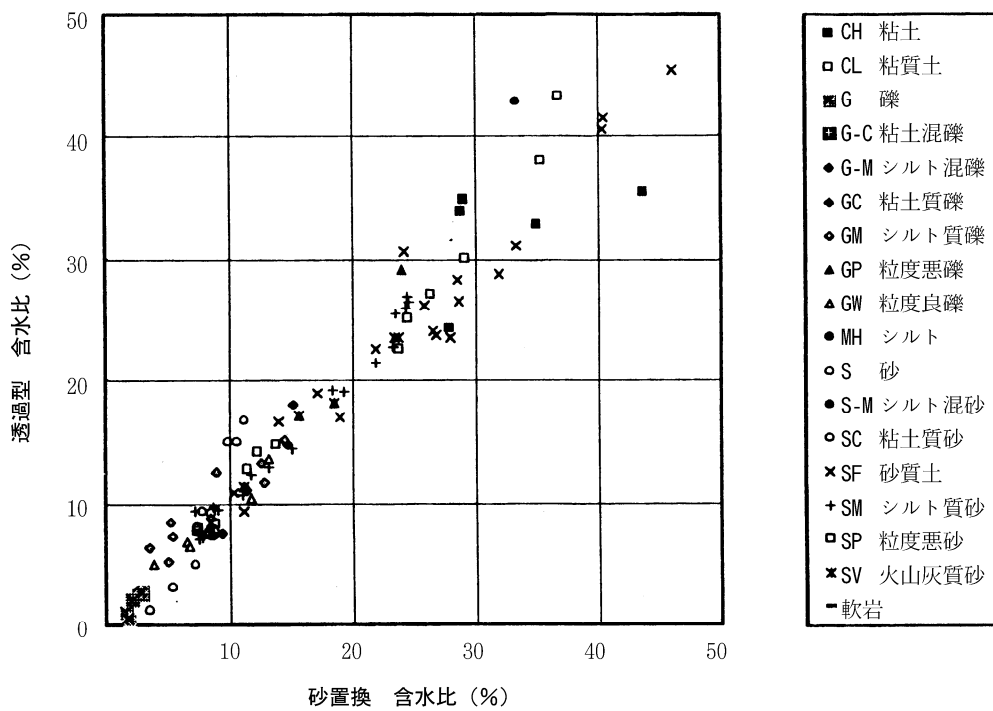

図-10 散乱型と透過型の相関 (乾燥密度・土質別データ)

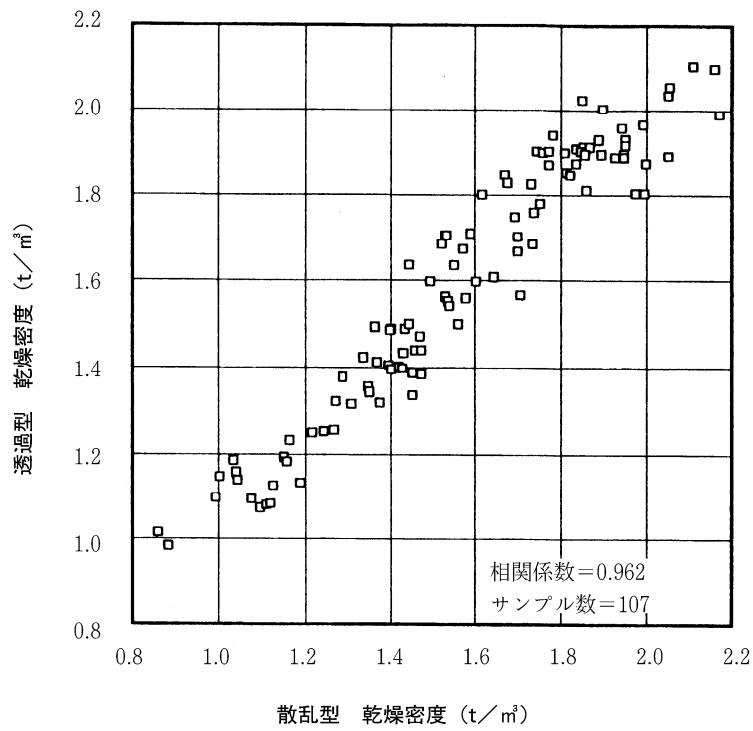

図-11 散乱型と透過型の相関（含水比・全データ）

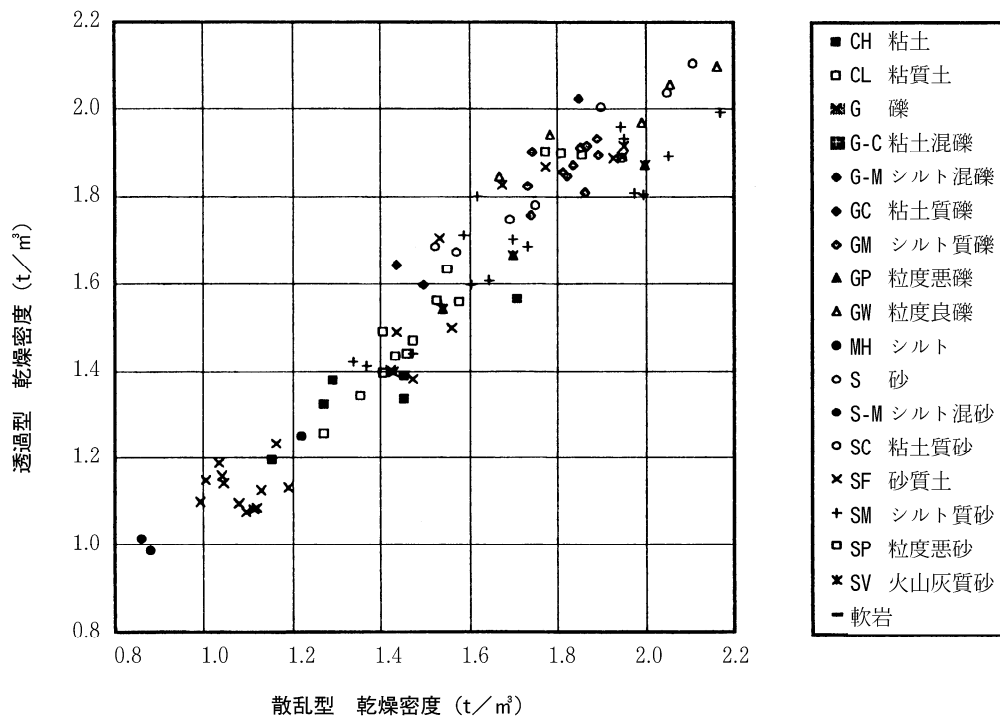

図-12 散乱型と透過型の相関（含水比・土質別データ）

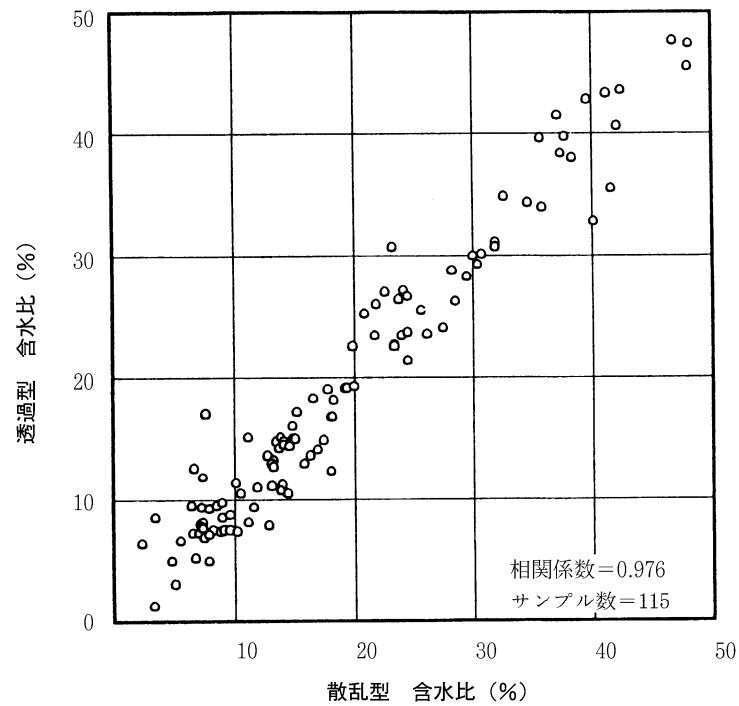

図-13 レキ率と乾燥密度 (標準偏差) の関係 [散乱型]

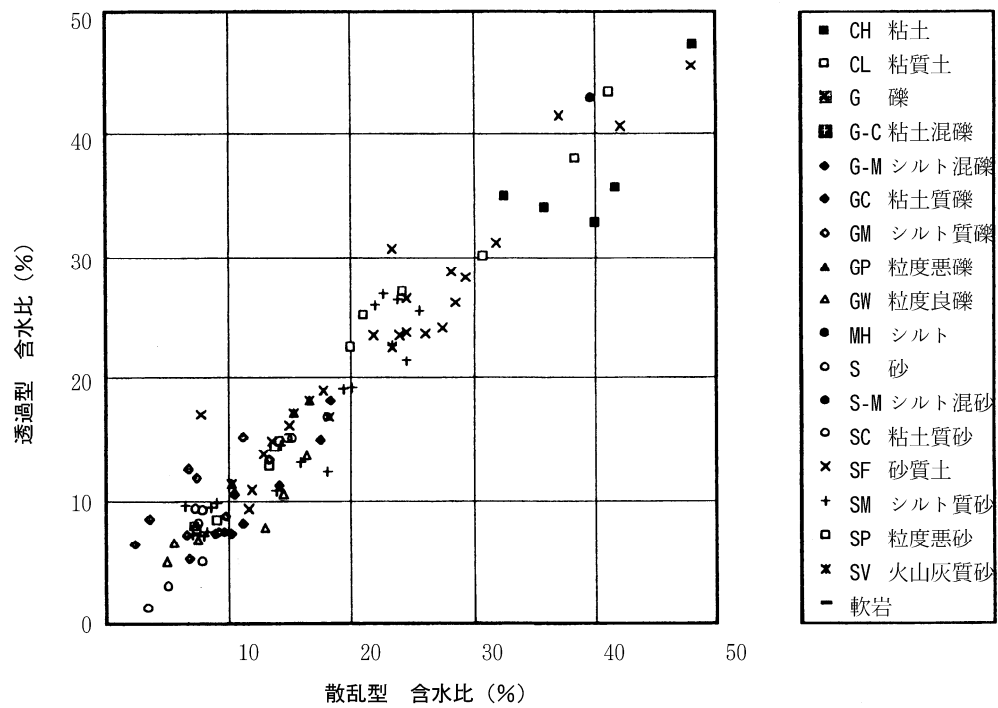

図-14 レキ率と締固め度 (標準偏差) の関係 [散乱型]

参考文献

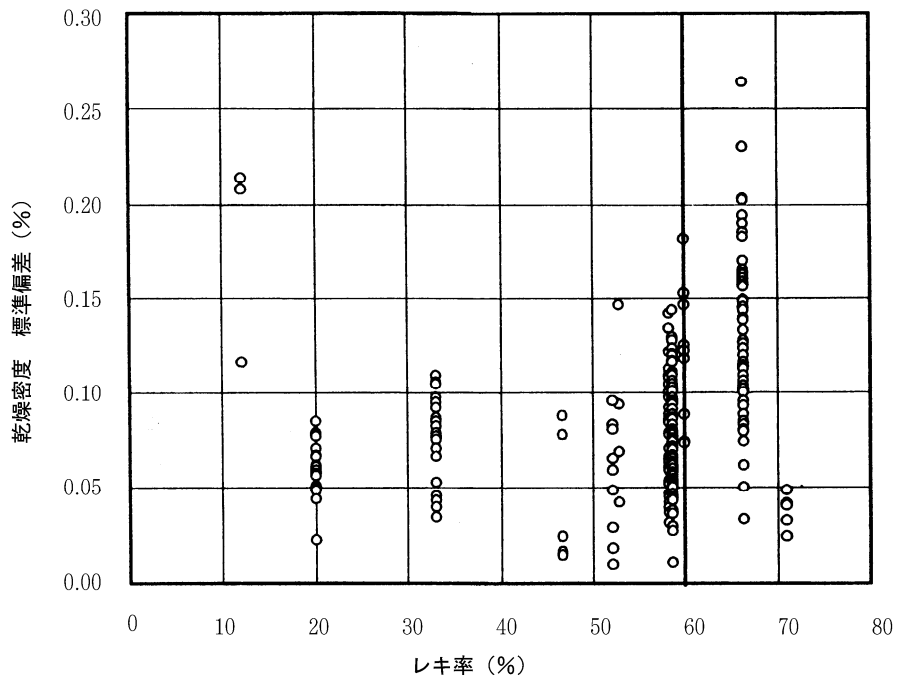
- 1) 国土開発技術研究センター：河川土工マニュアル、1993.
- 2) 日本道路協会：道路土工－施工指針、1986.
- 3) 嶋津、吉岡、武田：R I 利用による土の現場密度・含水量の測定、土木研究所資料第434号、1969.
- 4) 嶋津、吉岡、武田：R I 利用による土の現場密度・含水量の測定（第2報）、土木研究所資料第580号、1970.
- 5) 高速道路技術センター：ラジオアイソトープによる盛土管理手法の研究報告書、1984.
- 6) 建設省：エレクトロニクス利用による建設技術高度化システムの開発概要報告書、1988.
- 7) 建設省：第43回建設省技術研究発表会共通部門指定課題論文集、pp. 8-25、1989.
- 8) 建設省土木研究所ほか：土工における合理化施工技術の開発に関する共同研究報告書、1992.
- 9) 地盤工学会：地盤調査法、1995.
- 10) 地盤工学会：土の締固めと管理、1991.
- 11) 国土開発技術研究センター：盛土締固め管理手法検討会報告書、1995.

(参考様式)

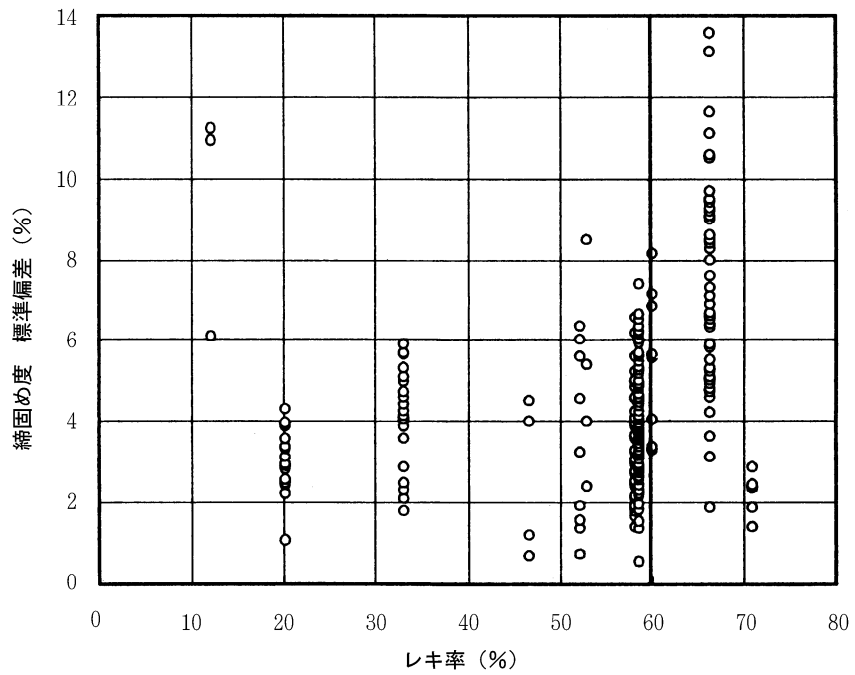
ひび割れ調査票(1)

工 事 名	
受 注 者 名	
構 造 物 名	(工種・種別・細別等構造物が判断出来る名称)
現場代理人名	
主任技術者名	
監理技術者名	
測 定 者 名	

位 置	測定No		
構 造 物 形 式			
構 造 物 寸 法			
竣 工 年 月 日			
適 用 仕 様 書			
コンクリートの種類			
コンクリートの設計基準強度	N/mm ²	コンクリートの呼び強度	N/mm ²
海岸からの距離	海上、海岸沿い、海岸から km		
周 辺 環 境 ①	工場、住宅・商業地、農地、山地、その他()		
周 辺 環 境 ②	普通地、雪寒地、その他()		
直下周辺環境	河川・海、道路、その他 ()		

構造物位置図(1/50000を標準とする)

添付しない場合は
(別添資料－○参照)と記入し、資料提出

(参考様式)

ひび割れ調査票(2)

構造物一般図

添付しない場合は
(別添資料-○参照)と記入し、
資料提出

(参考様式)

ひび割れ調査票(3)

ひび割れ	有、無	本数: 1~2本、3~5本、多数
		ひび割れ総延長 約 m
		最大ひび割れ幅(○で囲む) 0.2mm以下、0.3mm以下、 0.4mm以下、0.5mm以下、 0.6mm以下、0.8mm以下、 _____ mm
		発生時期(○で囲む) 数時間~1日、数日、数10日以上、不明
		規則性: 有、無
		形態: 網状、表層、貫通、表層or貫通
		方向: 主筋鉄筋方向、直角方向、両方向、 鉄筋とは無関係

(参考様式)

ひび割れ調査票(4)

構造物一般図ひび割れ発生状況箇所のスケッチ図

添付しない場合は
(別添資料－○参照)と記入し、
資料提出

(参考様式)

ひび割れ調査票(5)

構造物名 (工種・種別・細別等構造物が判断出来る名称)

ひび割れ発生箇所の写真

添付しない場合は
(別添資料ー〇参照)と記入し、
資料提出

小規模工事事務取扱要領

目 次

小規模工事事務取扱要領	711
1. 目 的	711
2. 適用範囲	711
3. 提出書類	711
4. 施工管理	711
5. 少額工事における監督員・請負者等	712
6. 少額工事の検査等	712
「小規模工事（当初請負代金額500万円以上2,000万円未満）の施工計画記入例」	713
「小額工事（当初請負代金額500万円未満）の施工計画記入例」	720
資料-1「工事施工に伴う諸手続き比較表」	724

小規模工事事務取扱要領

1. 目的

この要領は、工事の施工に伴って提出される書類の省略等、諸手続を簡略化し、事業の効率的な執行を図ることを目的とする。

2. 適用範囲

- (1) 静岡県交通基盤部が施行する当初請負代金額が**2,000万円未満**（補助事業を含む）の土木工事（以下「**小規模工事**」という。）に適用する。
- (2) この要領に記載されていない事項については、**土木工事共通仕様書**（静岡県交通基盤部監修）を適用する。

3. 提出書類

- (1) 使用材料の承諾書
受注者の作成する使用材料の**承諾書**は省略することができるものとする。
- (2) 工事記録簿
受注者の作成する**工事記録簿**は省略することができるものとする。
- (3) 材料検査簿
受注者の作成する**材料検査簿**は省略することができるものとする。
- (4) 工程表
受注者の作成する工程表の提出は、静岡県建設工事執行規則第20条によるものとする。ただし、当初請負代金額が**500万円未満**の工事（以下「**少額工事**」という。）については、提出を省略させることができるものとする。
- (5) 現場代理人・主任技術者通知
現場代理人・主任技術者の通知書は、**静岡県建設工事執行規則第22条**によるものとする。ただし、少額工事については、通知を省略させることができるものとする。
- (6) 施工計画書
受注者が提出する**施工計画書**は、**土木工事共通仕様書第1編1-1-4施工計画書**によるものとする。
ただし、**少額工事**については、別に定める様式によるものとする。

4. 施工管理

- (1) 出来形管理
出来形管理は、**土木工事共通仕様書**に定める**出来形管理基準**により行うものとする。
ただし、**少額工事**については、出来形図又は数量計算表を提出することによりこれに代えることができるものとする。
- (2) 品質管理要
ただし、**少額工事**については、受注者の自主管理とし、資料の提出は省略できるものとする。
- (3) 写真管理
写真管理は、**土木工事共通仕様書**に定める**写真管理基準**により行うものとする。
ただし、**完成検査写真**の提出は省略できるものとする。なお、**少額工事**については、次によるも

のとする。

ア 着手前及び完成時の写真

イ 完成時に確認が困難なものの寸法等の写真

5. 少額工事における監督員・受注者等

監督員は、受注者が工事の施工に当たって自主管理体制（工程、出来形、品質、写真、交通、安全等）を確立し、施工管理に当たるよう指導するものとする。

受注者は、工事の施工に当って自主管理体制を確立し、施工管理に責任を持つものとする。

また、工事の施工に当たり疑義が生じた場合には、監督員と協議するものとする。

なお、自主管理とは、受注者が工事目的物の品質、精度を完全なものとするため、土木工事共通仕様書の規格に適合するよう、社内検査を行う等、自らが管理（コントロール）することをいう。

6. 少額工事の検査

交通基盤部における検査体制による土木工事に適用する。

「小規模工事（当初請負代金額500万円以上2,000万円未満）の施工計画書記入例」

平成 年 月 日

施 工 計 画 書

総括監督員

様

受 注 者

現場代理人

印

平成 年度 工事 施工計画書について（提出）

標記について土木工事共通仕様書 第1編 1-1-4 第1項に基づき提出します。

目 次

- 1. 現場組織表○
 - 2. 安全管理○
 - 3. 緊急時の体制○
 - 4. 交通管理○
 - 5. 主要資材一覧表○
 - 6. 再生資源の利用の促進と建設副産物の適正処理方法 ...○
- ※工程表については執行規則第20条による

小規模工事事務取扱要領

1. 現場組織表

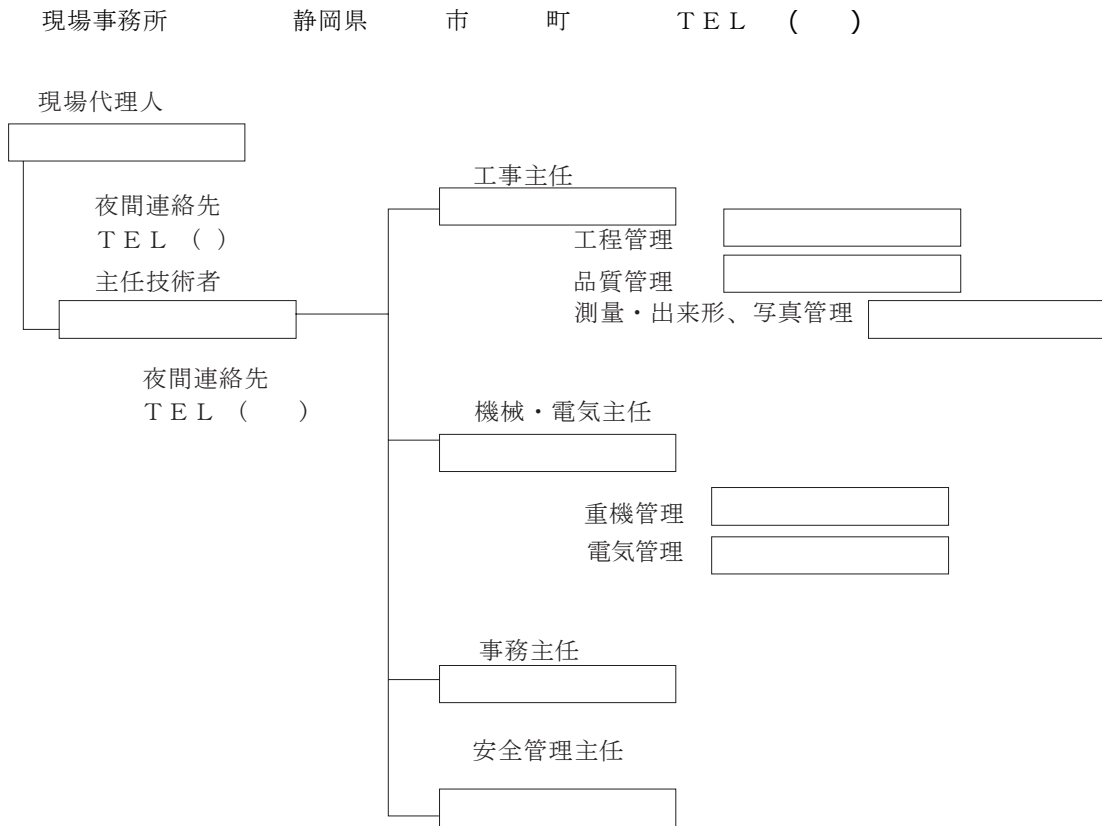

2. 安全管理

- (1) 工事現場における作業員の安全と健康を確保し、快適な作業環境の形成を促進するため、工事の安全に留意し、現場を管理し、労働災害の防止に努めるため、統括管理者を専任し、労働者に対する安全指導を徹底し、各人の責任体制の確立を図るとともに、作業規則の浸透に努め標準作業動作をする。
- (2) 公害、第三者に傷害をあたえないよう、社会的責任体制の確立を図る。
 - 現場内へは一般者の立入りを禁止すると共に通学時の児童への安全を図るように注意し、立看板を設置する。
 - 現場内の整理整頓に努めると共に安全管理日誌による機械器具及び車両の点検、保安帽の着用等定期的に安全巡視員にパトロールさせる等安全管理に関する指導を徹底する。

(安全委員会の構成)

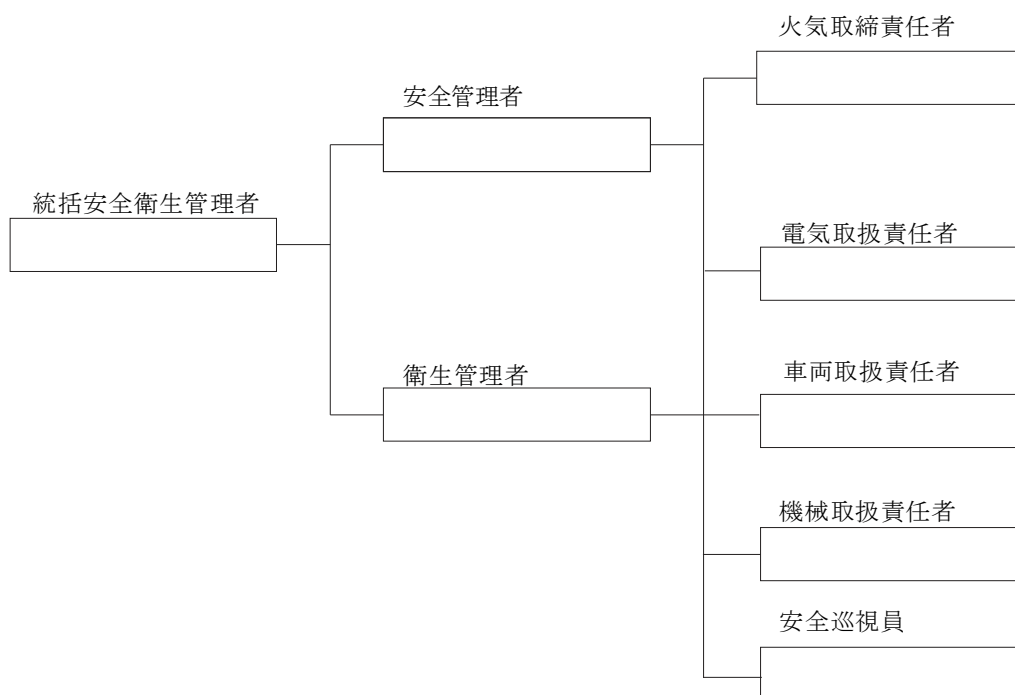

(3) 事故発生時における連絡系統は、3の に定める緊急時の連絡系統図と同じとする。

3. 緊急時の体制

(1) 大雨、出水、強風等の異常気象で災害発生のおそれがある場合、次の組織構成で体制に入り必要に応じ現場内をパトロールし、警戒する。

なお、異常時に備え現場には土俵、工具、照明器具等を常備する。また、作業現場内において事故発生、又はそのおそれがある場合、作業時間内はただちに体制に入り現場代理人以下現場構成表の各担当職務に応じて行動する。

(緊急時の体制)

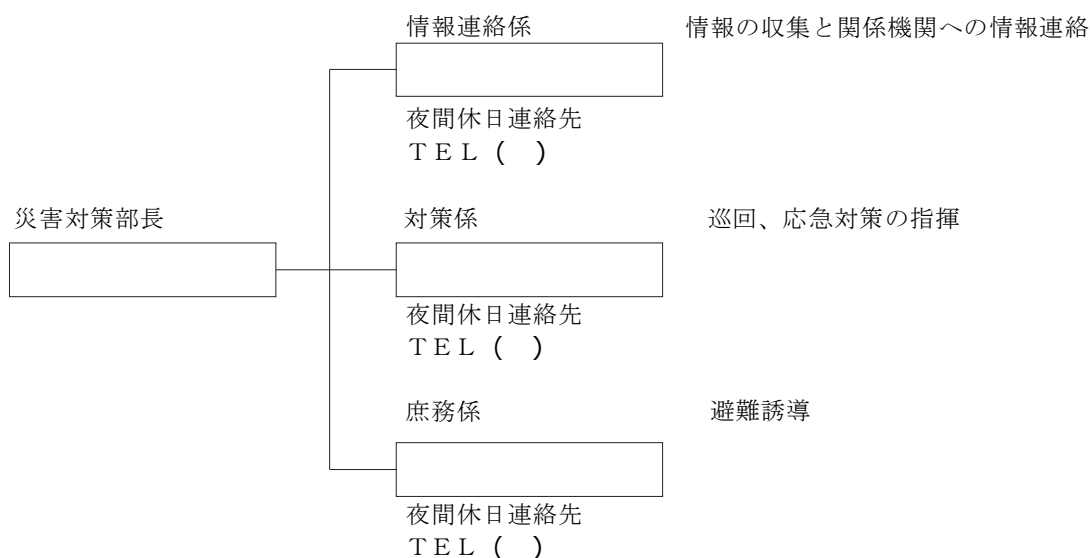

小規模工事事務取扱要領

(2) 作業現場内の事故発生時における連絡系統及び夜間又は休日における連絡方法は次のとおりとする。

(緊急時の連絡系統図)

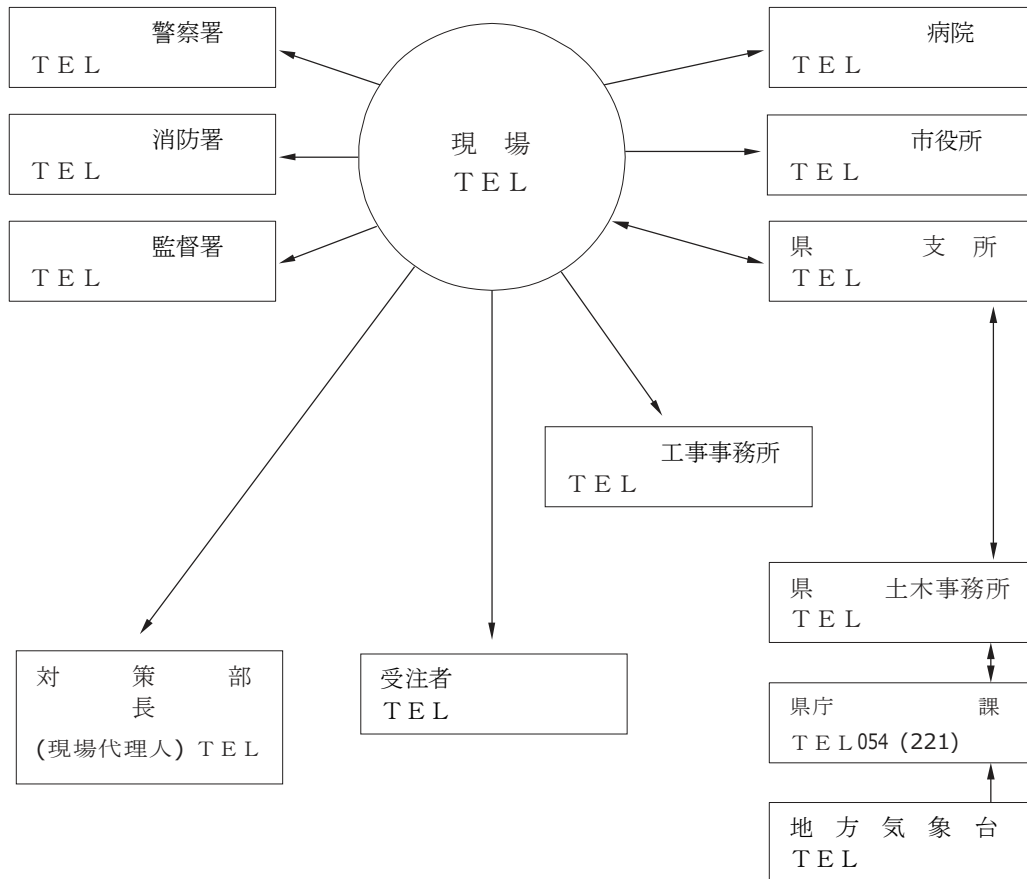

4. 交通管理

・ 道路交通関係法令及び共仕第1編1-1-32の交通安全管理に関する各項を厳守し現場安全管理者の指示のもとに事故のないよう特に注意する。また、残土運搬、盛土運搬、資材運搬の経路は図-1のとおりである。

なお、残土運搬中一般道路を通過するため一般通行を優先し通行に支障のないよう十分注意し、誘導員と各種標識類を配置する。

図-1 位置図等

(残土運搬、資材運搬の経路)

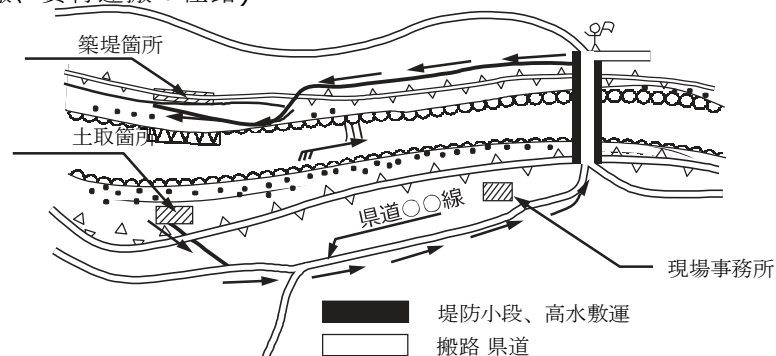

5. 主要資材一覧表

品名	規格・寸法	購入会社名
コンクリート	18-8-40	
	21-8-25	
積ブロック	控 35cm	
切込み砕石	C-30	
溝蓋	車道 t=13cm	

6. 再生資源の利用の促進

受注者は、建設副産物適正処理推進要綱（建設事務次官通達、平成10年12月1日）、再生資源の利用の促進について（建設大臣官房技術審議官通達、平成3年10月25日）を遵守して建設副産物の適正な処理及び再生資源の活用を図らなければならない。（土木工事共通仕様書第1編共通編1-1-18建設副産物）再生資源利用計画書

様式21 再生資源利用促進計画書(実施書) ー建設副産物搬入工事用ー

ー建設リサイクルガイドライン」様式ー

裏面

1. 工事概要 表面(様式1)に必ずご記入ください。

2. 建設副産物搬出実績

現場内利用・減量

注:再資源化施設、最終処分場は、指定副産物の種類ごとに3ヶ所まで記入できます。4ヶ所以上にわたる場合は、用紙を換えて記入してください。

Main data table with columns: 指定副産物の種類, 現場内利用・減量, 搬出先名称, 施工条件内容, 搬出先場所, 運搬距離, 受入先の用地, 現場外搬出量, 再生資源利用促進率

コード*10 1. 路盤材 2. 裏込材 3. 埋戻し材 4. その他(具体的に記)

コード*11 1. 焼却 2. 脱水 3. 天日乾燥 4. その他(具体的に記)

施工条件について 1.A.指定処分 (発注時に指定されたもの) 2.B.指定処分 (もしくは、事指定処分) (発注時には指定されていないが、発注後に設計変更指定処分されたもの) 3.自由処分

コード*13 (詳細は表-4参照のこと) 再生資源利用促進(再生利用された場合) 1.他の工事現場(内陸、公共、民間を含む) 2.再資源化施設(土質改良プラントを含む) 3.有償売却(工事責任会社が建設副産物を売却し、代金を得た場合) 4.建設発生土ステーション(再利用工事解決) 5.他(具体的に記入)

注:再生資源利用量について 現場書搬出量⑤のうち、搬出先の種類(コード*13)が1.~5.に合計

「少額工事 (当初請負代金額500万円未満) の施工計画書記入例」

施 工 計 画 書

1. 現場組織表

連絡先

受注者	
T E L	()
夜間TEL	()
現場代理人	印
T E L	()
夜間TEL	()

2. 安全管理

* 工事現場における作業員の安全と第三者に対する災害の絶無を図る。

なお、事故発生時の対応として連絡系統を明確にしておく。

* 土木工事共通仕様書第1編1-1-32の交通安全管理に関する各項を厳守して事故の無いよう十分注意する。

3. 計画工程表

着手 平成 年 月 日

完成 平成 年 月 日

工 種	単 位	数 量	月	月	月	備 考
準 備 工	式	1	■			
土 工	式	1		■		
側 溝 工	m	45		■		
路 側 工	m	45		■	■	
後 片 付	式	1				■

4. 主要資材一覧表

品 名	規格・寸法	購 入 会 社 名
コンクリート	18-8-40	
	21-8-25	
積ブロック	控 35cm	
切込み砕石	C-30	
溝 蓋	車道 t=13cm	

5. 再生資源の利用の促進

受注者は、建設副産物適正処理推進要綱（建設事務次官通達、平成10年12月1日）、再生資源の利用の促進について（建設大臣官房技術審議官通達、平成3年10月25日）を遵守して建設副産物の適正な処理及び再生資源の活用を図らなければならない。（土木工事共通仕様書第1編共通編1-1-18建設副産物）

No.20 土木工事共通仕様書第1編 1-1-18 様式20 再生資源利用計画書(実施書) —建設資材搬入工事用— 建設リサイクルガイドライン」様式—

裏面

1. 工事概要

発注機関名	発注期間コード*1	発注担当者	発注担当者エンゲル欄	請負会社名	請負者コード*2	記入年月日	H, 年 月 日
建設工事名	市区町村	都道府県	住所コード*4	会社所在地	TEL FAX	工事責任者	
建設工事箇所	道	府	町	村		調査票記入者	
工事概要等	最終工事 100万円未満四捨五入 請負金額 千 百 十 万 円 工期 平成 年 月 日から 平成 年 月 日まで 施工条件の内容 (再生資源の利用に関する特記事項を)						

建築面積	延べ床面積	階数	地上 地下
延べ床面積	延べ床面積	階数	階
用途	用途	用途	用途
1. 移住専用	1. 移住専用	1. 移住専用	1. 移住専用
2. 移住産業併用	2. 移住産業併用	2. 移住産業併用	2. 移住産業併用
3. 事務所	3. 事務所	3. 事務所	3. 事務所
4. 店舗	4. 店舗	4. 店舗	4. 店舗
5. 工場、作業所	5. 工場、作業所	5. 工場、作業所	5. 工場、作業所
6. 倉庫	6. 倉庫	6. 倉庫	6. 倉庫
7. 学校	7. 学校	7. 学校	7. 学校
8. 病院診療所	8. 病院診療所	8. 病院診療所	8. 病院診療所

2. 建設資材利用実績 注:注コード*5~9は下記欄外のコード表の数字を記入してください。

分類	小分類 コード*5	規格	建設資材(新材を含む)		再生資材の供給元			再生資材の供給元場所住所	再生資材の名称 コード*9	再生資源 利用率 B/A×100
			主な利用金額 コード*6	利用量(A) 百十 万立方メートル	供給元種類 コード*7	施工条件内容 コード*8	住居コード*4			
土砂			積めm ³							
			積めm ³							
			積めm ³							
			積めm ³							
砕石			トン							
			トン							
			トン							
			トン							
アスファルト 混合物			トン							
			トン							
			トン							
			トン							
その他 (再生資材 のみ記入)			トン							
			トン							
			トン							
			トン							
コード*5	土砂について 1.第一種建設発生土 2.第二種建設発生土 3.河川掘削 3.第三種建設発生土 4.第四種建設発生土 5.泥土(建設汚泥以外) 6.土質改良土 7.再生コンクリート砂 8.山砂山土等の購入土、採取土 砕石について 1.クラッシュヤーン 2.粒度調整砕石 3.砕石 4.単粒度砕石 5.ぐり石、骨つ石 6.その他 アスファルト混合物について 1.粗粒度アスファルトコンクリート 2.中粒度アスファルトコンクリート (開粒度及び改質アスファルトコンクリートを含む) 3.上層路盤 4.歩道 5.その他(駐車場舗装、敷地内舗装等) その他について(利用用途を具体的に記									
コード*6	土砂について 1.道路路体 2.路床 3.河川掘削 4.構造物等の裏込材、埋戻し用 5.宅地造成用 6.水面埋込用 7.基礎盛土(農地整備) 8.その他(具体的に記入) 砕石について 1.舗装の下層路盤材 2.舗装の上層路盤材 3.構造物の裏込材、基礎材 4.その他(具体的に記入) アスファルト混合物について 1.表層 2.基層 3.上層路盤 4.歩道 その他について(利用用途を具体的に記									
コード*7	再生資材に供給元について 1.現場内利用 2.他の工事現場 3.再資源化施設 4.スプレッドヤード 5.その他									
コード*8	施工条件について 1.再生材の利用の指示あり									
コード*9	土砂について 1.第一種建設発生土 2.第二種建設発生土 3.第三種建設発生土 4.第四種建設発生土 5.泥土(建設汚泥以外) 6.土質改良土 7.再生コンクリート砂 砕石について 1.再生クラッシュヤーン 2.粒度調整砕石 3.砕石 4.その他 アスファルト混合物について 1.再生粗粒度アスファルトコンクリート 2.再生細粒度アスファルトコンクリート (開粒度及び改質アスファルトコンクリートを含む) 3.上層路盤 4.歩道 5.その他(駐車場舗装、敷地内舗装等) その他について(利用用途を具体的に記									
	注:再生資材利用量について アスファルト混合物等で、利用した再生材 (製品)の中に、新材混入している割合 であっても、新材混入分を含んだ再生資 材(製品)の利用量を記入してください。									

裏面にも御記入下さい

No.21
土木工事共通仕様書第1編1-1-18

様式21 再生資源利用促進計画書(実施書)

建設副産物搬入工事用

裏面

1. 工事概要 表裏(様式1)に必ずご記入ください。

2. 建設副産物搬出実績

現場内利用の欄には、発生量(細部等)のうち、現場内で利用したものについて欄記入ください。

注)再生資源化施設、最終処分場は、指定副産物の種類ごとに3ヶ所まで記入できます。

4ヶ所以上にならざる場合は、用紙を繰返して記入してください。

コード*14(コード*17で7以内)建設分場を選択した場合のみ記入

山砂等採取助産場 2.処分場の選定 3.池沼等の水面立 4.谷地立 5.崖地立 6.その他

指定副産物の種類 (細部等)	現場内利用・減量		搬出先名称 3ヶ所まで記入できます。4ヶ所以上の場合は、用紙を繰返して記入してください。	施工条件の区分 コード*12	搬出先場所	運搬距離 千メートル	搬出先の種類 コード*14	受入先の用地 コード*17	④現場外搬出量				⑤再生資源 利用の用途 (注2)	再生資源利用 促進率 (注1) (%)	
	①発生量 (細部等) =②+③+④	減量化 コード *11							②利用量						改良分
									うち現場内	③埋立	④埋立	⑤埋立			
第一種 建設発生土	地山	地山	1ヶ所目 2ヶ所目 3ヶ所目	公共民間	1ヶ所目 2ヶ所目 3ヶ所目	1ヶ所目 2ヶ所目 3ヶ所目	公共民間	公共民間	公共民間	公共民間	公共民間	公共民間	公共民間	%	
第二種 建設発生土	地山	地山	1ヶ所目 2ヶ所目 3ヶ所目	公共民間	1ヶ所目 2ヶ所目 3ヶ所目	1ヶ所目 2ヶ所目 3ヶ所目	公共民間	公共民間	公共民間	公共民間	公共民間	公共民間	公共民間	%	
第三種 建設発生土	地山	地山	1ヶ所目 2ヶ所目 3ヶ所目	公共民間	1ヶ所目 2ヶ所目 3ヶ所目	1ヶ所目 2ヶ所目 3ヶ所目	公共民間	公共民間	公共民間	公共民間	公共民間	公共民間	公共民間	%	
第四種 建設発生土	地山	地山	1ヶ所目 2ヶ所目 3ヶ所目	公共民間	1ヶ所目 2ヶ所目 3ヶ所目	1ヶ所目 2ヶ所目 3ヶ所目	公共民間	公共民間	公共民間	公共民間	公共民間	公共民間	公共民間	%	
泥土(河川、 湖沼等の浚 土)	地山	地山	1ヶ所目 2ヶ所目 3ヶ所目	公共民間	1ヶ所目 2ヶ所目 3ヶ所目	1ヶ所目 2ヶ所目 3ヶ所目	公共民間	公共民間	公共民間	公共民間	公共民間	公共民間	公共民間	%	
合計	地山	地山	1ヶ所目 2ヶ所目 3ヶ所目	公共民間	1ヶ所目 2ヶ所目 3ヶ所目	1ヶ所目 2ヶ所目 3ヶ所目	公共民間	公共民間	公共民間	公共民間	公共民間	公共民間	公共民間	%	
コンクリート塊	トン	トン	1ヶ所目 2ヶ所目 3ヶ所目	公共民間	1ヶ所目 2ヶ所目 3ヶ所目	1ヶ所目 2ヶ所目 3ヶ所目	公共民間	公共民間	公共民間	公共民間	公共民間	公共民間	公共民間	%	
アスファルト・ コンクリート塊	トン	トン	1ヶ所目 2ヶ所目 3ヶ所目	公共民間	1ヶ所目 2ヶ所目 3ヶ所目	1ヶ所目 2ヶ所目 3ヶ所目	公共民間	公共民間	公共民間	公共民間	公共民間	公共民間	公共民間	%	
建設発生木材	トン	トン	1ヶ所目 2ヶ所目 3ヶ所目	公共民間	1ヶ所目 2ヶ所目 3ヶ所目	1ヶ所目 2ヶ所目 3ヶ所目	公共民間	公共民間	公共民間	公共民間	公共民間	公共民間	公共民間	%	
建設汚泥	トン	トン	1ヶ所目 2ヶ所目 3ヶ所目	公共民間	1ヶ所目 2ヶ所目 3ヶ所目	1ヶ所目 2ヶ所目 3ヶ所目	公共民間	公共民間	公共民間	公共民間	公共民間	公共民間	公共民間	%	
建設混合雑棄物	トン	トン	1ヶ所目 2ヶ所目 3ヶ所目	公共民間	1ヶ所目 2ヶ所目 3ヶ所目	1ヶ所目 2ヶ所目 3ヶ所目	公共民間	公共民間	公共民間	公共民間	公共民間	公共民間	公共民間	%	
金属くず	トン	トン	1ヶ所目 2ヶ所目 3ヶ所目	公共民間	1ヶ所目 2ヶ所目 3ヶ所目	1ヶ所目 2ヶ所目 3ヶ所目	公共民間	公共民間	公共民間	公共民間	公共民間	公共民間	公共民間	%	
廃プラスチック	トン	トン	1ヶ所目 2ヶ所目 3ヶ所目	公共民間	1ヶ所目 2ヶ所目 3ヶ所目	1ヶ所目 2ヶ所目 3ヶ所目	公共民間	公共民間	公共民間	公共民間	公共民間	公共民間	公共民間	%	
紙くず	トン	トン	1ヶ所目 2ヶ所目 3ヶ所目	公共民間	1ヶ所目 2ヶ所目 3ヶ所目	1ヶ所目 2ヶ所目 3ヶ所目	公共民間	公共民間	公共民間	公共民間	公共民間	公共民間	公共民間	%	
アスベスト (飛散性)	トン	トン	1ヶ所目 2ヶ所目 3ヶ所目	公共民間	1ヶ所目 2ヶ所目 3ヶ所目	1ヶ所目 2ヶ所目 3ヶ所目	公共民間	公共民間	公共民間	公共民間	公共民間	公共民間	公共民間	%	

コード*10

コード*11

コード*12

コード*13

コード*14

1.原産材 2.廃品材
3.埋戻し材
4.その他(具体的に記
す)

搬入先名称について
1.A指定区分
(発注時に指定されたもの)
2.B指定区分(もしくは準指定区分)
(発注時には指定されていないが、
発注後に設計変更し指定区分とされたもの)
3.自由処分

再生資源利用促進(再生利用された場合)
6.最終処分場(埋立処分場)
7.最終処分場(内埋立処分場)
8.建設発生土の処分場(再生工事決定)
9.建設発生土の処分場(再生工事決定)
10.その他(具体的に記入)

再生資源利用促進について
現場着搬出量のうち、搬出先の種類
(コード*13)が1~5に合計

小規模工事事務取扱要領

資料－ 1

「工事施工に伴う諸手続き比較表」

契約図書に必要な項目	適用規則等	静岡県建設工事執行規則 の運用（500万円未	小規模工事	
			(500万円以上2,000万円未満)	(少額工事500万円未満)
1. 工程表	執行規則第20条	省略させることができる	提出	省略
2. 工事工程月報	執行規則第20条	省略させることができる	提出	省略
3. 請負代金内訳表	執行規則第20条		省略	省略
4. 主任技術者 現場 代理人等通知	執行規則第22条	口頭による通知	提出	口頭による通知
5. 施工計画書 (14項目)	仕様書第1編1-1-4		提出(6項目) (記入例)参照	提出(5項目) (記入例)参照
6. 交通規制関係	仕様書第1編1-1-32		必要時	必要時
7. 数量の算出及び 完成図	仕様書第3編1-1-8		必要時	必要時
8. 材料検査簿	執行規則第24条		省略	省略
9. 使用材料品質証 明書	仕様書第2編1章2節		提出	省略
10. 休日・夜間作業届	仕様書第1編1-1-36		必要時	必要時
11. 施工管理	仕様書第1編1-1-23			
出来形管理	施工管理基準		提出	面積計算書又は出来形 図
品質管理	施工管理基準		提出	自主管理、提出省略
写真管理	施工管理基準		提出	着手前と完成時
12. 再生資源利用計画 書	仕様書第1編1-1-18		提出	提出
13. 完成届出書	執行規則第39条		提出	提出
14. 工事記録簿	執行規則第22条の2		省略	省略
15. 工事写真帳	施工管理基準		提出	提出
16. 完成検査写真帳			省略	省略

施工管理基準に基づく様式一覧表

様式番号	品 名
(出 来 形 管 理)	
2	出来形管理表 (表紙)
2-1	出来形管理表・測定結果一覧表
2-2	測定結果一覧表
3	出来形管理表 (図表)
4	度数表
16	鉄筋 (ロックボルト工) 挿入確認記録表
(品 質 管 理)	
5	品質管理表 (表紙)
6	調査結果総括表
7-1	現場密度測定試験 (現場における土の置換法による単位体積重量の測定)
7-2	現場密度測定試験 (突砂法)
8	道路の平板載荷試験 (J I S A1215)
9	プルーフローリング試験
10-1	現場における土の乾燥単位体積重量測定用紙
10-2	下層路盤用クラッシャーランの粒径加積曲線図
10-3	上層路盤用粒調碎石の粒径加積曲線図
11-1	アスファルト合材の管理試験
11-2	基準密度測定表
11-3	配合設計決定表
12	アスファルトの抽出試験 (ソックレー法)
13	密度及び厚さの測定表
14	まだ固まらないコンクリートの洗い分析試験
(品 質 管 理 デ ー タ シ ー ト)	
15-1	\bar{x} -R 管理データシート (1)
15-2	\bar{x} -R 管理データシート (1) の2
15-3	\bar{x} -R 管理管理図
15-4	x-Rs-Rm 管理データシート
15-5	x-Rs-Rm 管理データシート
15-6	x-Rs-Rm 管理データシート

様式 2

建設工事名

工出来形管理表

種目

受注者名

建設工事名

工出来形管理図表

受注者名

測定者

印

測点番号	月	日
設計値との差(mm)		
記 事		

様式 4

工 度 数 表

建設工事名

受注者名

測定者

④

度数 ←—————	受注者名 ↓—————	設計値との差 ←————— (+) →————— (-)

様式 5

建設工事名

種 目

様式 6

調 査 結 果 総 括 表

調 査 名

調査場所

試験名		調査No.		
採取深度		cm		
統一分類記号				
名称				
粒 度 分 析	礫	分 %		
	砂	分 %		
	細粒	分 %		
	60 % 径	mm		
	30 % 径	mm		
	10 % 径	mm		
	フル イ 通 過 率 %	4.75	mm	
		2.36	mm	
		0.425	mm	
		0.075	mm	
均等係数				
曲率係数 C _c				
物 理 試 験	含水比 %			
	液性限界 L			
	塑性限界 P			
	塑性指数 P			
変 状 土 C B R	突 め 回 数 回	1		
		2		
		平均		
	C B R %			
	最大乾燥密度 g /			
	最大乾燥密度の 95 %			
	修 正 C B R 試 験	最 適		
		42 回		
		92 回		
	修正 C B			

様式 7-1

現場における土の置換法による単位体積重量の測定

調査名、目的		試験日程				年	月	日
測定箇所および測点番号		試験者						
土の最大粒径		mm		測定器番号				
測定器の体積		cm ³		測定器の重量		g		
I 試験用砂の単位体積重量の検定								
測定番号		1	2	3	4	5	試験用砂の平均単位体積重量 r st = g/cm ³	
ジャーとピクノメータトップに砂を満たした重量Wjs		g						
測定器全体の重量Wj		g						
満たした砂の重量 (Wjs-Wj)		g						
ジャーとピクノメータトップとの体積Vj		cm ³						
試験用砂の単位体積重量 r st		g/cm ³						
II ロト (ベースプレートを含む) を満たすに要する砂の重量検定								
測定番号		1	2	3	4	5	ロトを満たすに要する砂の平均重量 Wjf = g	
ジャーとピクノメータトップに砂を満たした重量Wjs		g						
ロトを満たした砂を除きジャーに残った砂の重量Wj2		g						
ロトを満たした砂の重量 (Wj3-Wj2) = Wjf		g						
III 試験孔からとり出した土の湿潤重量、含水比および乾燥重量の測定								
試験孔の番号	温潤土および乾燥土重量の測定			含水比の測定				
~ 1	容器 (バケツ) の番号			試料箱No.	No.	WW	DW	No.
	(湿土+バケツ) の重量 g			WW	DW	WW	DW	DW
	容器 (バケツ) の重量 g			DW	TW	DW	TW	TW
	湿潤土の重量WwA g			Ww	Ws	Ww	Ws	Ws
	乾燥土の重量Wv g			w = %	平均含水比	w = %		
~ 2	容器 (バケツ) の番号			試料箱No.	No.	WW	DW	No.
	(湿土+バケツ) の重量 g			WW	DW	WW	DW	DW
	容器 (バケツ) の重量 g			DW	TW	DW	TW	TW
	湿潤土の重量WwA g			Ww	Ws	Ww	Ws	Ws
	乾燥土の重量Wv g			w = %	平均含水比	w = %		
~ 3	容器 (バケツ) の番号			試料箱No.	No.	WW	DW	No.
	(湿土+バケツ) の重量 g			WW	DW	WW	DW	DW
	容器 (バケツ) の重量 g			DW	TW	DW	TW	TW
	湿潤土の重量WwA g			Ww	Ws	Ww	Ws	Ws
	乾燥土の重量Wv g			w = %	平均含水比	w = %		
試験孔番号		~ 1	~ 2	~ 3	(予備欄)			
ジャーとピクノメータトップに砂を満たした重量Wj _s		g						
ジャーに残った砂の重量Wj _s		g						
試験孔およびロトに入った砂の重量 (Wj ₂ -Wj _s)		g						
試験孔に入った砂の重量 (Wj ₂ -Wj _s) - Wjf		g						
試験孔の体積		V cm ³						
試験孔番号		~ 1	~ 2	~ 3	平均した砂の単位体積重量			
土の湿潤単位体積重量 r t		g/cm ³		r t = g/cm ³				
土の乾燥単位体積重量 r d		g/cm ³		r d = g/cm ³				
(備考)								
I 砂の単位体積重量 : r st = $\frac{(Wj3-Wj)}{V}$			III 乾燥土重量 : Wv = $\frac{WwA \times 100}{100+w}$					
IV 試験孔の体積 : V = $\frac{(Wj2-Wj3) - Wjf}{r st}$			V 土の湿潤単位体積重量 : r t = $\frac{WwA}{V}$					
						土の乾燥単位体積重量 : r d = $\frac{Wv}{V}$		

様式 7-2

		現場密度測定試験 (突砂法)		報告用紙	
建設工事名		試験日		年 月 日	
建設工事場所		天 候			
工 種		試 験			
者		使用材料名			
① 砂の単位体積重量		g /		測 定 番 号	
掘り取った砂の積	② 試験前の砂の重量	(g)			
	③ 試験後の砂の重量	(g)			
	④ ベースプレスト中の砂の重量	(g)			
	⑤ 穴につめた砂の重量 (②-③-④)	(g)			
	⑥ 掘り取った穴の容積 (⑤/①)	()			
	湿潤密度	⑦ (湿潤試料+容器) 重量	(g)		
⑧ 容 器 の 重 量		(g)			
⑨ 湿潤試料重量 (⑦-⑧)		(g)			
⑩ 湿潤密度 (⑨/⑥)		(g /)			
含水比及乾燥密度	⑪ (乾燥試料+容器) 重量	(g)			
	⑫ 容器の重量	(g)			
	⑬ 乾燥試料重量 (⑪-⑫)	(g)			
	⑭ 全体含水量 (⑨-⑬)	(g)			
	⑮ 全体含水比 (⑭/⑬×100)	(%)			
	⑯ 乾 燥 密 度 r d	(g /)			
⑰ 最大乾燥密度 r d	(g /)				
⑱ 締固め度 (⑯/⑰×100)	(%)				
⑲ 締固め度平均	(%)				
備 考					

道路の平板載荷試験 (JIS A 1215)

建設工事名 _____

工種名 _____

測定番号 _____

箇所 _____

試験期日 年 月 日

路面の状態 _____

載荷盤直径 _____

荷重 kg/	沈下量ダイヤルゲージの読み 1/100mm			平均値
	左	中	右	
0.250	0.354			
0.500	0.708			
0.750	1.062			
1.000	1.415			
1.250	1.769			
1.500	2.123			
1.750	2.477			
2.000	2.831			
2.250	3.185			
2.500	3.539			
2.750	3.892			
3.000	4.246			

$$\frac{\text{荷重 (kg/cm}^2\text{)}}{K_{30} = \text{沈下量 (cm)}} = \frac{K_{30}}{K_{75} = 2.2} \text{ kg/cm}^2$$

受注者名 測定 _____

天候 _____

測定者 _____

印 _____

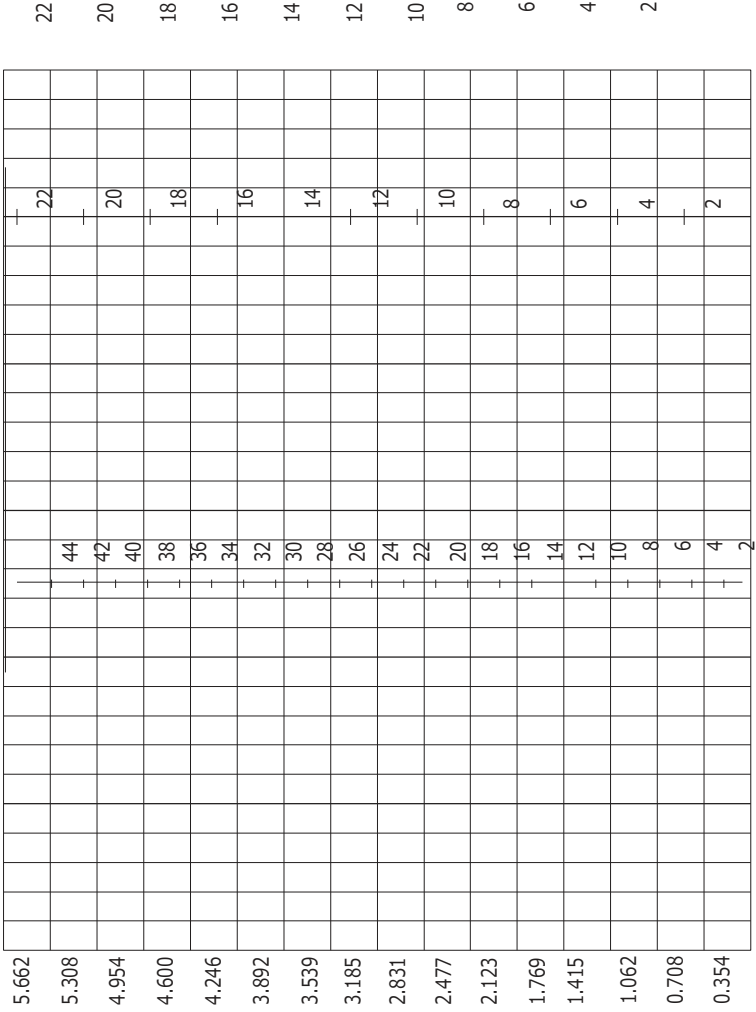

様式 9

プルーフローリング試験

建設工事名 _____

受注者名 _____

工 種 名 _____

測 定 者 _____

項 目	事 項				備 考
試 験 条 件	天 候		測定面の含水状況		
試 験 区 間	No.		~No.		
載 荷 車	型 式		接 地 圧		
載 荷 状 況	予備載荷回数		回 本 載 荷 速 度		km/h

試 験 結 果	
視 察 展 開 図	<div style="text-align: center;"> </div>
視 察 記 事	
異 状 箇 所 の 処 置	

様式 10-1

		現場における土の乾燥単位体積重量測定用紙			記録用紙		
測定者 調査名・目的 施工場所		測定日 使用材料名			年	月	日 産
測定場所	工種区分						
	測定番号						
	転圧作業日						
砂体の積単重量	① キャリブレーション容器の重量 (g)						
	② キャリブレーション容器に砂を満したときの重量 (g)						
	③ 砂の単位体積重量 (g/cm ³) ②-①/キャリブレーション容器						
掘り取った穴の容積	④ 試験前 (砂+キャリブレーション容器) 重量 (g)						
	⑤ 試験後 (" + ") " (g)						
	⑥ ベースプレート中の砂の重量 (g)						
	⑦ 穴につめた砂の重量 (④-⑤-⑥) (g)						
	⑧ 掘り取った穴の容積 ⑦/③ (cm ³)						
湿潤密度	⑨ (湿潤試料+容器) 重量 (g)						
	⑩ 容器の重量 (g)						
	⑪ 湿潤試料の重量 ⑨-⑩ (g)						
	⑫ 湿潤密度 ⑪/⑧ γ_t (g/cm ³)						
含水比及乾燥密度	⑬ (乾燥試料+容器) 重量 (g)						
	⑭ 容器の重量 (g)						
	⑮ 乾燥試料重量 ⑬-⑭ (g)						
	⑯ 全体含水量 ⑮-⑪ (g)						
	⑰ 全体含水比 (⑯/⑮) ×100 (%)						
	⑱ 乾燥密度 ⑮/⑧ (g/cm ³)						
	⑲ 最大乾燥密度 γ_d (g/cm ³)						
	⑳ 締固め度 ⑱/⑲ (%)						
	平均値						

上層路盤用粒調碎石の粒径加積曲線図

試験番号 _____ 粒調碎石の産地 _____ 産 _____ 試験年月日 _____ 年 _____ 月 _____ 日
 調査名・目的 _____ 粒調碎石の規格 _____ M-30 作成者 _____
 試験採取場所 _____ ふるい分け試験番号データシート No. _____ ※印の粒径について、ふるい分け試験を行なう。

試験報告用紙

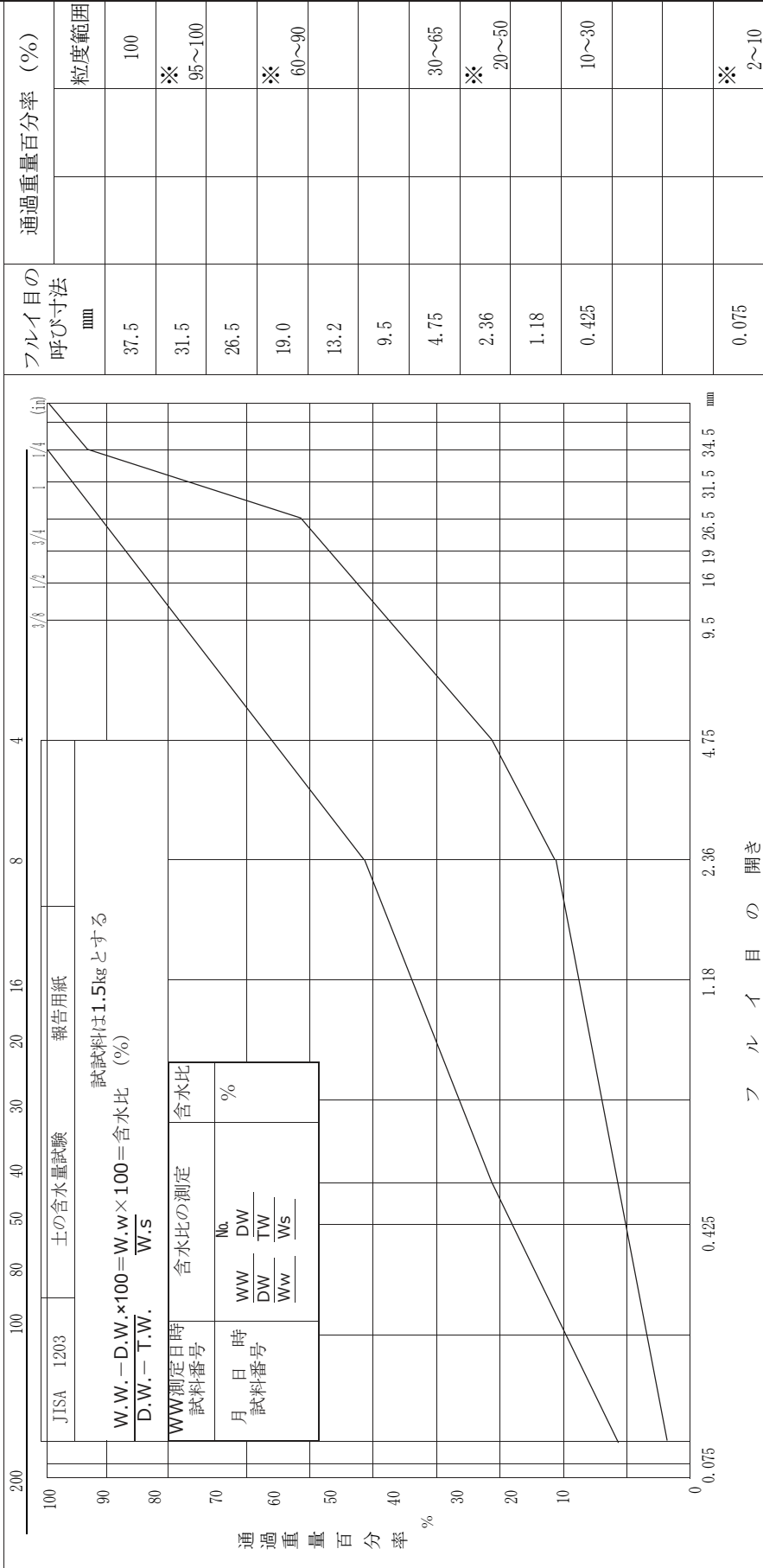

様式一覧表

様式 11-2

基準密度測定表										
路線名		工事施工個所				試験者				
供試体 番号	混合率 %	成型 月日	試験 月日	厚さの測定		基準密度の測定				備考
				厚さ cm	平均 cm	A gr	B gr	C gr	$\frac{A}{B-C}$	
										6 個の平均値

A : 供試体の乾燥重量 (gr)

B : 水中測定後供試体表面の水分をぬぐい took ときの空中重量 (gr)

C : 供試体の水中重量 (gr)

様式 11-3

配 合 設 計 決 定 表

建設工事名 : _____

建設工事所 : _____

合 材 種 別 : _____

安	定	度	kg
フ	ロ	一	値
			1/100cm
空	隙	率	%
飽	和	度	%
基 準	ア	ス	フ
			ア
			ル
			ト
			量
			%
基	準	密	度
			g/cm ³
粒	度	26.5m/m	%
		19.0 "	%
		13.2 "	%
		4.75 "	%
		2.36 "	%
		0.6 "	%
		0.3 "	%
		0.15 "	%
		0.075 "	%

様式 12

アスファルトの抽出試験 (ソックスレー法)		試験用紙 報告		
建設工事名 _____ 試年月日 _____ 年 月				
且				
工事施工箇所 _____ 測定者 _____				
混合物の種類 _____ ろ過装置の種類 _____				
受注者名 _____ 溶剤の種類 _____				
試験測定番号		1	2	3
① 容器の重量 (g)				
② (容器 + 試料) 重量 ()				
③ 試料重量 ()	②-①			
④ 円筒ろ紙の乾燥重量 ()				
⑤ (抽出後の乾燥骨材 + 容器) 重量 ()				
⑥ 容器重量 ()				
⑦ 抽出後の骨材重量 ()	⑤-⑥			
⑧ 抽出後円筒ろ紙の乾燥重量 ()				
⑨ 円筒ろ紙に付着したフィラーの重量	⑧-④			
⑩ 全抽出骨材重量 ()	⑦+⑨			
⑪ アスファルト重量 ()	③-⑩			
⑫ アスファルト含有率 (%)	⑪/③×100			
⑬ 平均値	基準値			
抽出骨材のフルイ分け試験 (2.36mm及び0.075mmフルイ通過骨材重量百分率)				
⑭ 容器または0.075 mmフルイの重量				
⑮ 水洗い前(骨材+容器または0.075mmフルイ)重量	⑦+⑭			
⑯ 水洗い後 (") 乾燥重量 ()				
⑰ 0.075 mmフルイ通過骨材重量	⑮-⑯+⑨			
⑱ 0.075 mmフルイ通過重量百分率	⑰/⑮×100			
⑲ 平均値	基準値			
⑳ 2.36 mmフルイ残留骨材重量				
㉑ 2.36 mmフルイ通過骨材重量	⑩-㉑			
㉒ 2.36 mmフルイ通過骨材重量百分率 (%)	㉑/⑩×100			
㉓ 平均値	基準値			

様式 14

JIS A 1112

まだ固まらないコンクリートの洗い分析試験

建設工事名 _____ 受注者名 _____

工 種 名 _____ 測 定 者 _____

項目		測定番号		
試料の空中重量 (g)				
試料の水中重量 (g)				
試料の総体積 (g)				
砂の水中重量 (g)				
砂利の水中重量 (g)				
砂の比重 (g)				
砂利の比重 (g)				
試料含有量	セメント (g)			
	砂 (g)			
	砂 利 (g)			
	水 (g)			
単位量換算 (kg/)	セメント量			
	細骨材量			
	粗骨材量			
	単位水量			
	水セメント比 (%)			

[注] 砂：4.75mmフルイを通過し、0.15mmフルイに止まるもの
 の砂利：4.75mmフルイに止まるもの

様式 15-1

\bar{x} -R 管理データシート (1)

名 称		建設工事名		期 間	自	
品質・特性		出張所名			至	
測定単位		日標準量		受注者		
規格	上限値	試 大 小 大 小		現場代理人		
限界	下限値	料 間 隔		測定者		
設計基準値		作業機械名		測定者		

月 日	組の 番号	測 定 値					計 ΣX	平均値 \bar{X}	範囲 R	$\bar{x} \pm A_2 \cdot \bar{R} =$			
		X ₁	X ₂	X ₃	X ₄	X ₅					$\bar{x} =$	$\bar{R} =$	
	1									$D_4 \cdot \bar{R} =$			
	2												
	3										$\bar{x} =$	$\bar{R} =$	
	4									平 均	$\bar{x} =$		
	5									累 計			
	小計									小 計			
	6									$\bar{x} \pm A_2 \cdot \bar{R} =$			
	7									$D_4 \cdot \bar{R} =$			
	8												
	9									平 均	$\bar{x} =$	$\bar{R} =$	
	10									累 計	$\bar{x} =$		
	小計									小 計			
	11									$\bar{x} \pm A_2 \cdot \bar{R} =$			
	12									$D_4 \cdot \bar{R} =$			
	13												
	14												
	15												
	16												
	17												
	18												
	19									平 均	$\bar{x} =$	$\bar{R} =$	
	20									累 計			
	小計									小 計			
記事										n	d ₂	A ₂	D ₄
										2	1.13	1.88	3.27
										3	1.69	1.02	2.57
										4	2.06	0.73	2.28
										5	2.33	0.58	2.11

- (注) 1. 規格限界、設計基準値は設計図書に定められた値を記入する。
 2. 管理限界線の引き直しは5-5-10-20-20方式による。

—
 —
 —
 —

- (備考) — 管理限界の計算のための予備データの区間
 …上記の管理限界を適用する区間を示す。
 3. 21組~40組までは、別に新しいデータシートに記入する。以下20組ごとに同様とする。

様式 15-3

λ - R 管理図 (1)

設計基準値 名	品質特性 測定単位	測定方法 作業機械名	建設工事名		工事
			日	標準量	
			規格限界	上限値 下限値	
			試料	大きさ	
				間隔	

測定者 ④

x	Rs	Rm	[Grid area for data plotting]																			
			[Grid area for data plotting]																			
			[Grid area for data plotting]																			

組の番号
記事及び
監督員、主任
監督員承認印

様式 15-4

x-Rs-Rm管理データシート

名 称		建設工事				受注者名							
品質・特性		出張所				測定者							
測定単		日標準				測定者							
規格	上限値	試料		大 き		測定者							
限界	下限値	料		間 隔		測定者							
設計	基準	作		業 機 械		測定者							
月 日	試験 番号	測 定 値				計	平均値	移動範囲	測定値内 の範囲	$\bar{x} \pm E_2 \cdot \bar{R}_s =$ $D_4 \cdot \bar{R}_s =$ $D_4 \cdot \bar{R}_m =$			
		a	b	c	d	Σ	\bar{x}	R_s	R_m				
	1												
	2												
	3												
	4									x	R_s	R_m	
	5									平 均	$\bar{x} =$	$\bar{R}_s =$	$\bar{R}_m =$
	小計									累 計			
	6									小 計			
	7												
	8												
	小計												
	9												
	10												
	11												
	12												
	13									平 均	$\bar{x} =$	$\bar{R}_s =$	$\bar{R}_m =$
	小計									累 計			
	14									小 計			
	15												
	16												
	17												
	18												
	19									平 均	$\bar{x} =$	$\bar{R}_s =$	$\bar{R}_m =$
	20									累 計			
	小計									小 計			
記事										n	d_2	D_4	E_2
										2	1.13	3.27	2.66
										3	1.69	2.57	1.77
										4	2.06	2.28	1.46
										5	2.33	2.11	1.29

- (注) 1. 規格限界、設計基準値は設計図書に定められた値を記入する。
 2. 管理限界線の引き直しは5-3-5-7-10-10-10方式による。

—.....
 —.....
 —.....
 —.....

(備考) — 管理限界の計算のための予備データの区間
 …上記の管理限界を適用する区間を示す。

3. 以下、最近の20組（平均値 \bar{x} を1箇とする）のデータを用い、次の10箇に対する管理限界とする。

様式 15-6
x - Rs - Rm 管理図

設計基準値 名称 品質特性 測定単位 測定方法 作業機械名	建設工事名		工事
	日標準	量	
	規格限界	上限値 下限値	
	試料	大きさ 間隔	
x			
Rs			
Rm			
組の番号			
記事 及び 監督員、主任 監督員承認印			

測定者 ④

(注) 1. 管理図は、別紙 x-Rs-Rm 管理データシートから記入する。
2. 記事欄には、異常原因、その他必要事項を記入する。

