

番 号	人(一)	71	抽出視点	面積	志太榛原農林事務所 管内			
所在地	島田市福用836番地 他11筆				事業区分	人工林再生整備(一般型)		
整備者	有限会社落合製材所				整備者区分	林業事業体(森林組合以外)		

1 事業概要

施工面積(ha)	12.40		補助金額(円)		7,964,000		補助単価(円/ha)		642,258		立木 密度 (本/ha)	前	1,976		事業 期間	着手	R6.4.5	
主要な樹種	スギ・ヒノキ		樹齢(年)		27～85		権利者数(人)		8			後	1,284			完成	R7.2.28	
作業別事業量	環境伐 (ha)	12.40	倒木等 処理(ha)	—	整理伐 (ha)	—	木製構 造物(m)	50	作業車 道(m)	—	歩道(m)	500	調査計画 (ha)	12.40	その他 (事業内容)	—		
	実行経費(円)	5,628,176		—		—		123,072		—		362,896		1,917,984		—		

2 事業の必要性

本林分は、市町村森林整備計画において、「特に針広混交林化を推進すべき森林」に指定されることが確実であり、公益性が高い森林にも関わらず、急傾斜地であることなどから、これまで適切な整備が行われず、樹冠が鬱閉し、下層植生が消滅していた。このため、整備の緊急性が高い森林と判断し、環境伐等を実施した。

3 採択要件

(1) 整備者、権利者の適格性

- 整備者 : その他知事が認める団体
確認手段 : 履歴事項全部証明書、決算報告書、専門技術者の資格、チェーンソー特別教育修了証
- 権利者 : 森林の立木竹に所有権を有する者
確認手段 : 登記事項証明書(全部事項証明書)

(2) 対象地の適格性

- 公益性 : 特に針広混交林化を推進すべき森林に
- 困難性 : 指定されることが確実
- 緊急性 : 下層植生が消滅している森林

確認手段 : ① 森林概況一覧表 ② 標準地調書 ③ 荒廃状況写真 ④ 現地調査

4 事業内容の評価

- ・ 伐採率35%で群状伐採等を実施したことで、地面に十分な光が当たっていた。
- ・ 簡易木製構造物を設置したことで、降雨等による土砂流出の防止に期待できる。
- ・ 設置した簡易作業路(歩道)は、適切に管理されていた。

5 その他特記事項(波及効果等)

- ・ 伐採木の一部を木製構造物に利用した。
※木材利用量: 木製構造物2m³(推定伐採材積2,646m³の0.08%)

6 総合的評価及び今後の対応

(1) 総合的評価

事業目的に合致した整備であり、今後、森の力の回復が期待できる。

(2) 今後の対応

整備者、権利者が定期的に行う巡回により、森の力の回復状況の把握に努める。

* 実績書総括表、経費の明細、管内図に位置を落としたもの、位置図(実績書に添付されている図面等)、整備前後写真、抽出視点に係る写真、調査時の写真等を添付

森の力再生事業整備実績総括表

区 分		概 要
交付申請	申請年月日	令和6年7月25日
	申請番号	落森力第602号
交付決定	年月日	令和6年8月29日
	番 号	志榛農森第711-5号
申請者	整備者 住所(所在地) 氏名(名称) (代表者 氏名)	島田市金谷東1丁目1294番地 有限会社落合製材所 代表取締役 落合 秀樹
	権利者 住所(所在地) 氏名(名称) (代表者 氏名)	島田市福用193番地の2 大池 省吾 他7人
対象森林	総面積	12.40 ha
	林小班	12ろ35,36,37,38,39,40,41,42,43,53,53-1,53-2,53-3,53-4,53-5,56,57,58,58-1 12は1 13ほ13,15,16-1,16-2,17,19 13と2,3
	所在地	島田市福用836番地 他11筆
	樹 種	スギ、ヒノキ
	林 齢	27 年生 ～ 85 年生
	事業区分	人工林再生整備 事業
伐採	伐採手法	群状伐採、単木的伐採
	伐採率	35 %
事業量	環境伐	12.40 ha
	整理伐	－ ha
	倒木等処理	－ ha 被害率 － %
	広葉樹植栽	－ 本
	簡易木製構造物設置	50 m
	簡易作業路設置	500 m (うち車道延長 m)
	調査計画	12.40 ha 管理用看板 1 基
	その他	
事業費(実績)		8,032,128 円
ha当たり単価(事業費／総面積)		647,752 円／ha
特記事項		<ul style="list-style-type: none"> ・補助金額: 7,964,000円 (補助単価 642,258円／ha) ・流木発生源対策／停電防止のための予防伐採

(注1) 申請者欄については、申請者が法人又は団体の場合、()内の記載方法とする。

(注2) 管理番号は県が入力するので申請者は入力しないこと。

経費の明細





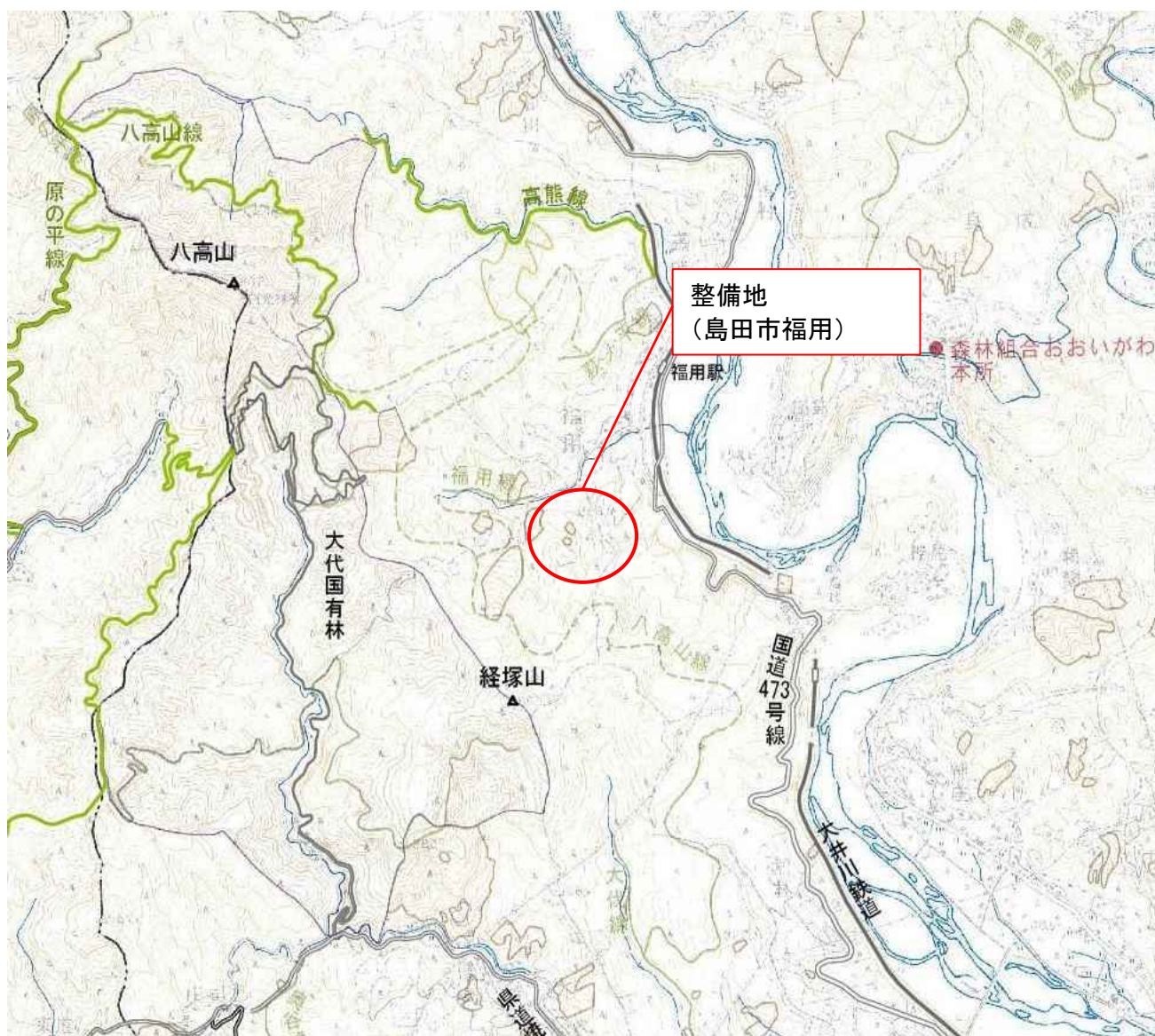

作業種	事業量	単位	単価	算 出 基 礎
環境伐	12.40	ha	453,885円	資材費 労務費 4,564,648円 (労務費のうち委託費) 機械器具損料 運搬費 準備費 安全費 労務者輸送費 管理及び事務費 1,063,528円 計 5,628,176円
木製構造物設置 (丸太二段積)	50	m	2,461円	資材費 労務費 98,272円 (労務費のうち委託費) 機械器具損料 運搬費 準備費 安全費 労務者輸送費 管理及び事務費 24,800円 計 123,072円
簡易作業路 (歩道)	500	m	726円	資材費 労務費 302,288円 (労務費のうち委託費) 機械器具損料 運搬費 準備費 安全費 労務者輸送費 管理及び事務費 60,608円 計 362,896円
調査計画	12.40	ha	154,676円	資材費 労務費 1,626,960円 (労務費のうち委託費) 機械器具損料 運搬費 準備費 安全費 労務者輸送費 管理及び事務費 291,024円 計 1,917,984円
合計				8,032,128円

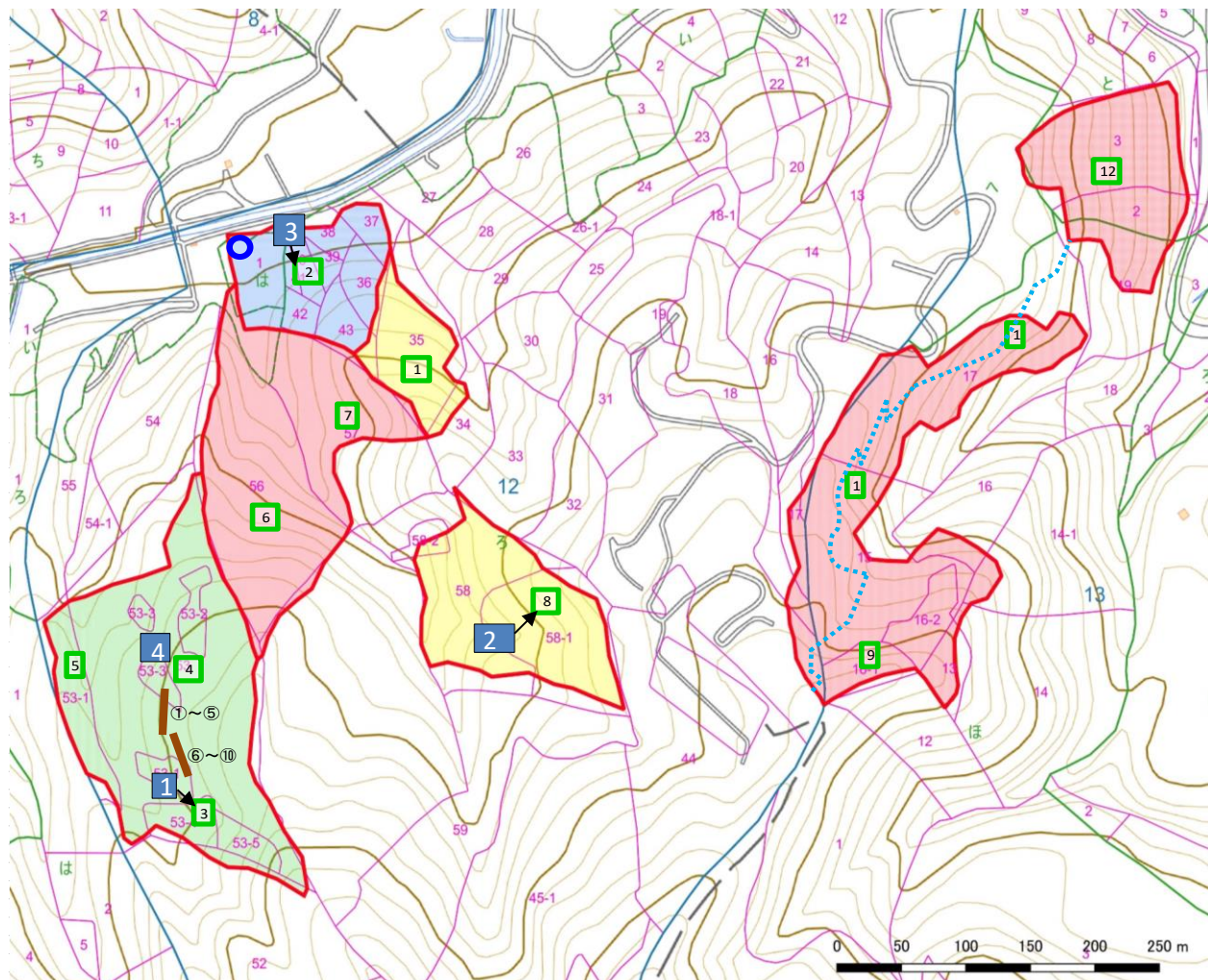
位置図









整備実績図



凡 例	
	環境伐(群状・単木)
	標準地
	簡易木製構造物 丸太土留(2本積み丸太筋工)
	簡易作業路(歩道)
	管理用看板
	写真位置

整備写真

環境伐(整備前)	写真①	環境伐(整備後)	写真①
			
環境伐(整備前)	写真②	環境伐(整備後)	写真②
			
群状伐採の状況(整備後)	写真③	簡易木製構造物	写真④
			

番 号	人(一)	81	抽出視点	面積	志太榛原農林事務所 管内				
所在地	島田市伊久美字倉久保4212番地の1 他7筆				事業区分	人工林再生整備(一般型)			
整備者	株式会社兵庫親林開発				整備者区分	林業事業体(森林組合以外)			

1 事業概要

施工面積(ha)	6.51		補助金額(円)		4,277,000		補助単価(円/ha)		656,989		立木 密度 (本/ha)	前	2,113		事業 期間	着手	R6.12.9	
主要な樹種	スギ・ヒノキ		樹齢(年)		38～65		権利者数(人)		4			後	1,373			完成	R7.3.17	
作業別事業量	環境伐 (ha)	6.51	倒木等 処理(ha)	—	整理伐 (ha)	—	木製構 造物(m)	—	作業車 道(m)	—	歩道(m)	—	調査計画 (ha)	6.51	その他 (事業内容)	—		
	実行経費(円)		3,293,640		—		—		—		—		1,031,264		—			

2 事業の必要性

本林分は、市町村森林整備計画において、「特に針広混交林化を推進すべき森林」に指定されることが確実であり、公益性が高い森林にも関わらず、急傾斜地であることなどから、これまで適切な整備が行われず、樹冠が鬱閉し、下層植生が消滅していた。このため、整備の緊急性が高い森林と判断し、環境伐等を実施した。

3 採択要件

(1) 整備者、権利者の適格性

- 整備者 : 森林整備工事入札参加資格者名簿に登録されている団体

確認手段 : 森林整備工事入札参加資格者名簿

- 権利者 : 森林の立木竹に所有権を有する者

確認手段 : 登記事項証明書(全部事項証明書)

(2) 対象地の適格性

- 公益性 : 特に針広混交林化を推進すべき森林に
- 困難性 : 指定されることが確実
- 緊急性 : 下層植生が消滅している森林
- 水源涵養機能維持増進森林
急傾斜地の森林(おおむね35度以上)

確認手段 : ① 森林概況一覧表 ② 標準地調書 ③ 荒廃状況写真 ④ 現地調査

4 事業内容の評価

- 伐採率35%で群状伐採等を実施したことで、地面に十分な光が当たっていた。

5 その他特記事項(波及効果等)

- 流木発生源対策の重点整備区域における森林整備

6 総合的評価及び今後の対応

(1) 総合的評価

事業目的に合致した整備であり、今後、森の力の回復が期待できる。

(2) 今後の対応

整備者、権利者が定期的に行う巡回により、森の力の回復状況の把握に努める。

* 実績書総括表、経費の明細、管内図に位置を落としたもの、位置図(実績書に添付されている図面等)、整備前後写真、抽出視点に係る写真、調査時の写真等を添付

森の力再生事業整備実績総括表

区 分		概 要
交付申請	申請年月日	令和6年12月23日
	申請番号	兵庫森第30号
交付決定	年月日	令和7年1月15日
	番 号	志榛農森第739-5号
申請者	整備者	住所(所在地) 氏名(名称) (代表者 氏名) 島田市若松町2733番地の1 株式会社兵庫親林開発 代表取締役 兵庫 泉
	権利者	住所(所在地) 氏名(名称) (代表者 氏名) 静岡市葵区田代678番地 滝浪 寿満 他3人
対象森林	総面積	6.51 ha
	林小班	69い 112,113,123,124,125,128,130,131,135,178,179,180
	所在地	島田市伊久美字倉久保4212番地の1 他7筆
	樹 種	スギ、ヒノキ
	林 齢	38 年生 ～ 65 年生
事業区分		人工林再生整備 事業
伐採	伐採手法	群状伐採、単木的伐採
	伐採率	35 %
事業量	環境伐	6.51 ha
	整理伐	－ ha
	倒木等処理	－ ha 被害率 － %
	広葉樹植栽	－ 本
	簡易木製構造物設置	－ m
	簡易作業路設置	－ m (うち車道延長 m)
	調査計画	6.51 ha 管理用看板 1 基
	その他	
事業費(実績)		4,324,904 円
ha当たり単価(事業費／総面積)		664,348 円／ha
特記事項		<ul style="list-style-type: none"> ・補助金額: 4,277,000円 (補助単価 656,989円／ha) ・流木発生源対策

(注1) 申請者欄については、申請者が法人又は団体の場合、()内の記載方法とする。

(注2) 管理番号は県が入力するので申請者は入力しないこと。

経費の明細

作業種	事業量	単位	単価	算 出 基 礎
環境伐	6.51	ha	505,935円	資材費 87,266円 労務費 2,501,350円 (労務費のうち委託費) 機械器具損料 運搬費 準備費 安全費 労務者輸送費 81,596円 管理及び事務費 623,428円 計 3,293,640円
調査計画	6.51	ha	158,412円	資材費 6,270円 労務費 820,400円 (労務費のうち委託費) 機械器具損料 運搬費 15,552円 準備費 安全費 労務者輸送費 管理及び事務費 189,042円 計 1,031,264円
合計				4,324,904円

位置図

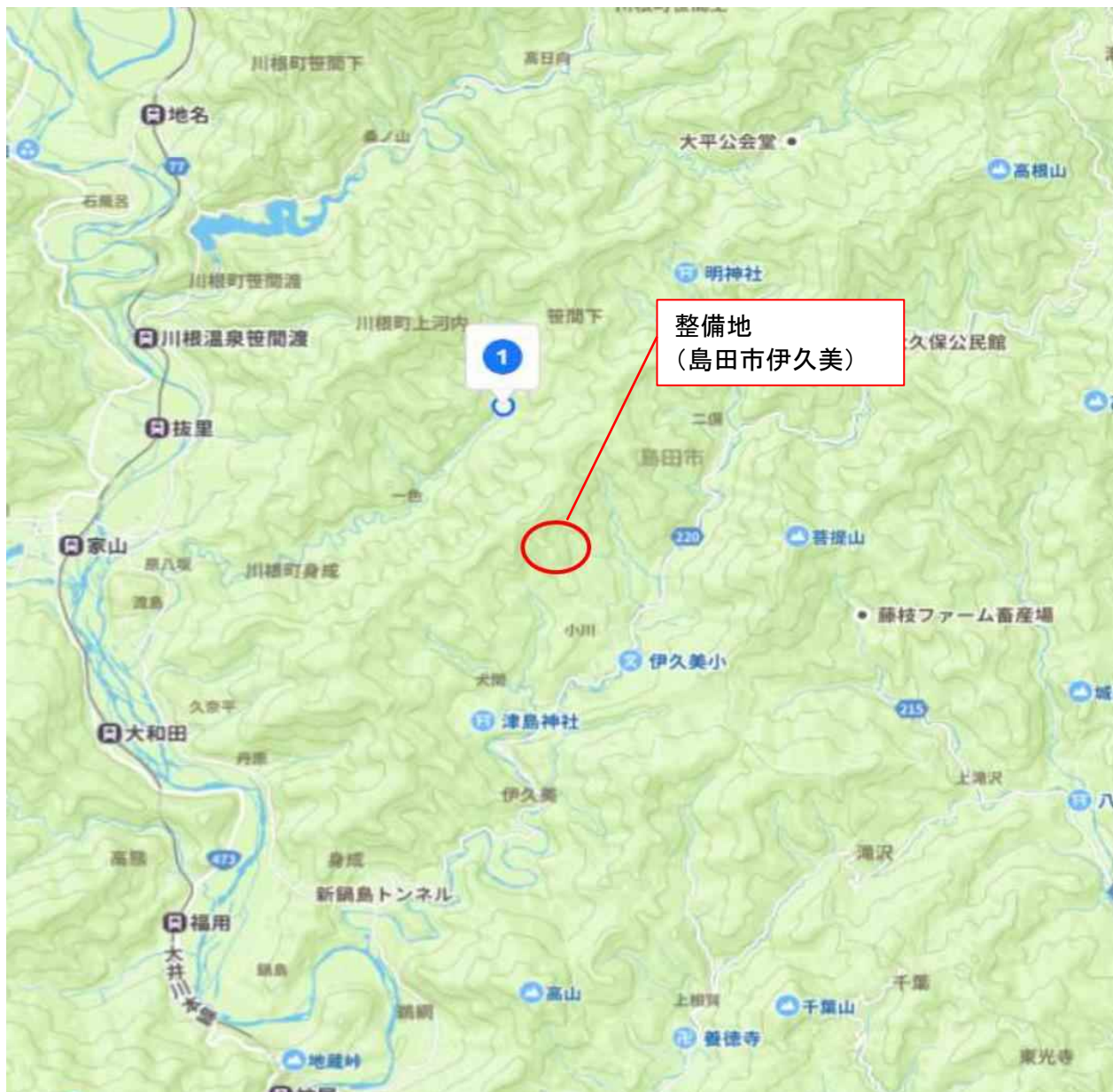



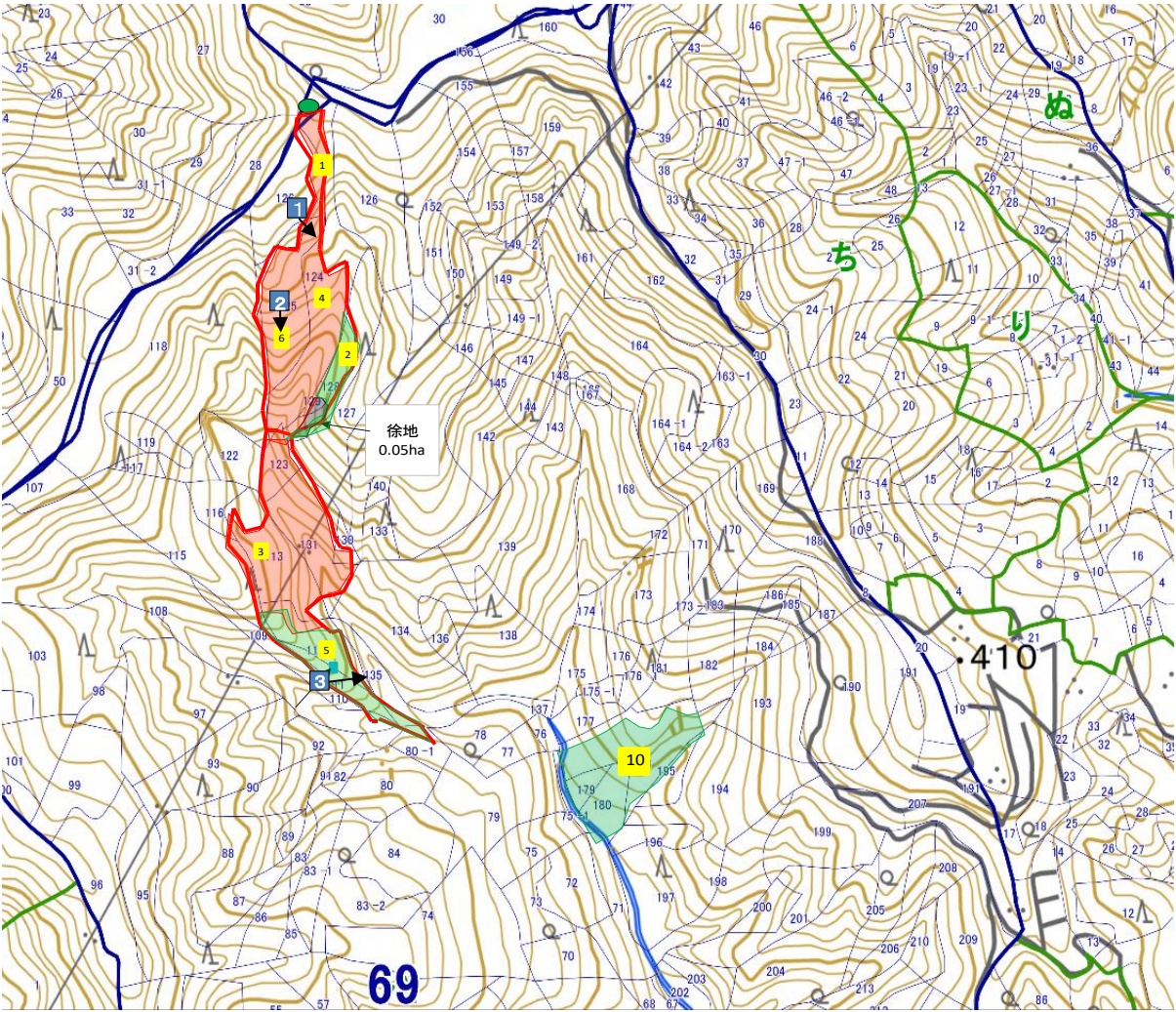

整備実績図



凡例	
環境伐対象地 6.51ha	<div></div> <div></div>
標準地	<div></div>
管理看板	<div></div>
徐地 0.05ha	<div></div>
写真位置	<div></div>

整備写真

環境伐(整備前)		写真①		環境伐(整備後)		写真①	
							
環境伐(整備前)		写真②		環境伐(整備後)		写真②	
							
群状伐採の状況(整備後)3		写真③					
							

番 号	人(一)	93	抽出視点	面積	中遠農林事務所 管内				
所在地	掛川市居尻479-1 ほか98筆				事業区分	人工林再生整備(一般型)			
整備者	掛川市森林組合				整備者区分	森林組合			

1 事業概要

施工面積(ha)	56.35		補助金額(円)		43,850,000		補助単価(円/ha)		778,172		立木密度 (本/ha)	前	1,897		事業期間	着手	R6.3.8	
主要な樹種	スギ・ヒノキ		樹齢(年)		21～97		権利者数(人)		59			後	1,138			完成	R7.3.7	
作業別事業量	環境伐 (ha)	56.27	倒木等 処理(ha)	0.08	整理伐 (ha)	—	木製構 造物(m)	3,529	作業車 道(m)	1,543	歩道(m)	—	調査計画 (ha)	56.35	その他 (事業内容)			
	実行経費(円)	26,820,544		327,083		—		8,032,514		1,911,667		—		9,972,188		—		

2 事業の必要性

本林分は、市町村森林整備計画において、「特に針広混交林化を推進すべき森林」に指定されており(一部は指定されることが確実な森林)、公益性が高い森林にも関わらず、急傾斜地であることなどから、これまで適切な整備が行われず、樹冠が鬱閉し、下層植生が消滅していた。このため、整備の緊急性が高い森林と判断し、環境伐等を実施した。

3 採択要件

(1) 整備者、権利者の適格性

- 整備者 : 森林整備工事入札参加資格者名簿に登録されている団体

確認手段 : 森林整備工事入札参加資格者名簿

- 権利者 : 森林の立木竹に所有権を有する者

確認手段 : 登記事項証明書(全部事項証明書)

(2) 対象地の適格性

- 公益性 : 特に針広混交林化を推進すべき森林
- 困難性 : 水源涵養機能維持増進森林
- 緊急性 : 急傾斜地の森林(おおむね35度以上)
- 緊急性 : 下層植生が消滅している森林

確認手段 : ① 森林概況一覧表 ② 標準地調書 ③ 荒廃状況写真 ④ 現地調査

4 事業内容の評価

- 伐採率40%で群状伐採等を実施したことで、地面に十分な光が当たっていた。
- 簡易木製構造物を設置したことで、降雨等による土砂流出の防止に期待できる。□
- 設置した簡易作業路(作業車道)は、適切に管理されていた。
- 一部の区域で集団的に発生していた倒木を除去したことで、被害の拡大が防止された。

5 その他特記事項(波及効果等)

- 簡易作業路(作業車道)の周囲の木材を林外に搬出した。また、伐採木の一部を木製構造物に利用した。
※木材利用量: 搬出120m³、木製構造物155m³(推定伐採材積11,529m³の2.4%)
- 流木発生源対策の重点整備区域における森林整備/停電防止のための予防伐採

6 総合的評価及び今後の対応

(1) 総合的評価

事業目的に合致した整備であり、今後、森の力の回復が期待できる。

(2) 今後の対応

整備者、権利者が定期的に行う巡回により、森の力の回復状況の把握に努める。

* 実績書総括表、経費の明細、管内図に位置を落としたもの、位置図(実績書に添付されている図面等)、整備前後写真、抽出視点に係る写真、調査時の写真等を添付

森の力再生事業整備実績総括表

区 分		概 要
交付申請	申請年月日	令和6年8月29日
	申請番号	掛森 第14号
交付決定	年月日	令和6年9月13日
	番 号	中遠農森第251-4号
申請者	整備者	住所(所在地) 氏名(名称) (代表者 氏名) 掛川市大和田320-1 掛川市森林組合 代表理事組合長 榛村 航一
	権利者	住所(所在地) 氏名(名称) (代表者 氏名) 掛川市上垂木542 本人 兼 佐藤至 ほか58名 榛村 航一
対象森林	総面積	56.35 ha
	林小班	35-へ-4 ⁷ 、7-1,14,17,19 ²² 、24 ²⁸ 36-こ-5-1 49-い-1,2 50-ろ-2,3、は-1,4,6,7、ほ-5,8、へ-1,2、と-8、ぬ-9 ¹¹ 57-ほ-4、と-7、ち-1、り-1,6,8,11 59-ろ-49 68-い-27、ろ-3,4 69-い-53 70-ろ-1,3,9,10,12 76-う-2,3,5,12 ¹⁸ 80-は-3,4、つ-6,10、ね-1、な-2 81-い-2,3,6 111-は-41,42 112-い-5 ⁹ 、14,16,17、ろ-1,3,7-1,11,12、と-9,10、ち-2,8 ¹¹ 、り-4,5,7 ⁹ 、14 ²⁰ 、27 ²⁹ 113-い-11 ¹⁵ 、17,18,20,29,30
	所在地	掛川市居尻479-1 ほか98筆
	樹 種	スギ、ヒノキ
	林 齢	21 年生 ～ 97 年生
事業区分		人工林再生整備 事業
伐採	伐採手法	群状伐採、単木的伐採
	伐採率	40 %
事業量	環境伐	56.27 ha
	整理伐	－ ha
	倒木等処理	0.08 ha 被害率 86 %
	広葉樹植栽	－ 本
	簡易木製構造物設置	3,529 m
	簡易作業路設置	1,543 m (うち車道延長 開設306m、改良1,237m)
	調査計画	56.35 ha 管理用看板 1 基
その他		
事業費(実績)		47,063,996 円
ha当たり単価(事業費/総面積)		835,208 円/ha
特記事項		<ul style="list-style-type: none"> ・補助金額: 43,850,000円 (補助単価 778,172円/ha) ・流木発生源対策/停電防止のための予防伐採

(注1) 申請者欄については、申請者が法人又は団体の場合、()内の記載方法とする。

(注2) 管理番号は県が入力するので申請者は入力しないこと。

経費の明細

作業種	事業量	単位	単価	算 出 基 礎
環境伐	56.27	ha	476,640円	資材費 122,881円 労務費 24,017,623円 (労務費のうち委託費 15,755,520円) 機械器具損料 486,631円 運搬費 準備費 安全費 2,094,969円 労務者輸送費 管理及び事務費 98,440円 計 26,820,544円
木製構造物設置 (丸太二段積)	3,529	m	2,276円	資材費 労務費 7,175,041円 (労務費のうち委託費 3,850,000円) 機械器具損料 74,000円 運搬費 準備費 安全費 704,721円 労務者輸送費 管理及び事務費 78,752円 計 8,032,514円
簡易作業路 (車道)	1,543	m	1,239円	資材費 労務費 1,847,272円 (労務費のうち委託費 1,668,700円) 機械器具損料 運搬費 準備費 安全費 25,019円 労務者輸送費 管理及び事務費 39,376円 計 1,911,667円
調査計画	56.35	ha	176,969円	資材費 188,730円 労務費 7,844,287円 (労務費のうち委託費) 機械器具損料 運搬費 準備費 安全費 1,705,653円 労務者輸送費 管理及び事務費 233,518円 計 9,972,188円
倒木処理	0.08	ha	4,088,538円	資材費 2,211円 労務費 176,981円 (労務費のうち委託費) 機械器具損料 70,800円 運搬費 準備費 安全費 37,715円 労務者輸送費 管理及び事務費 39,376円 計 327,083円
合計				47,063,996円

位置図

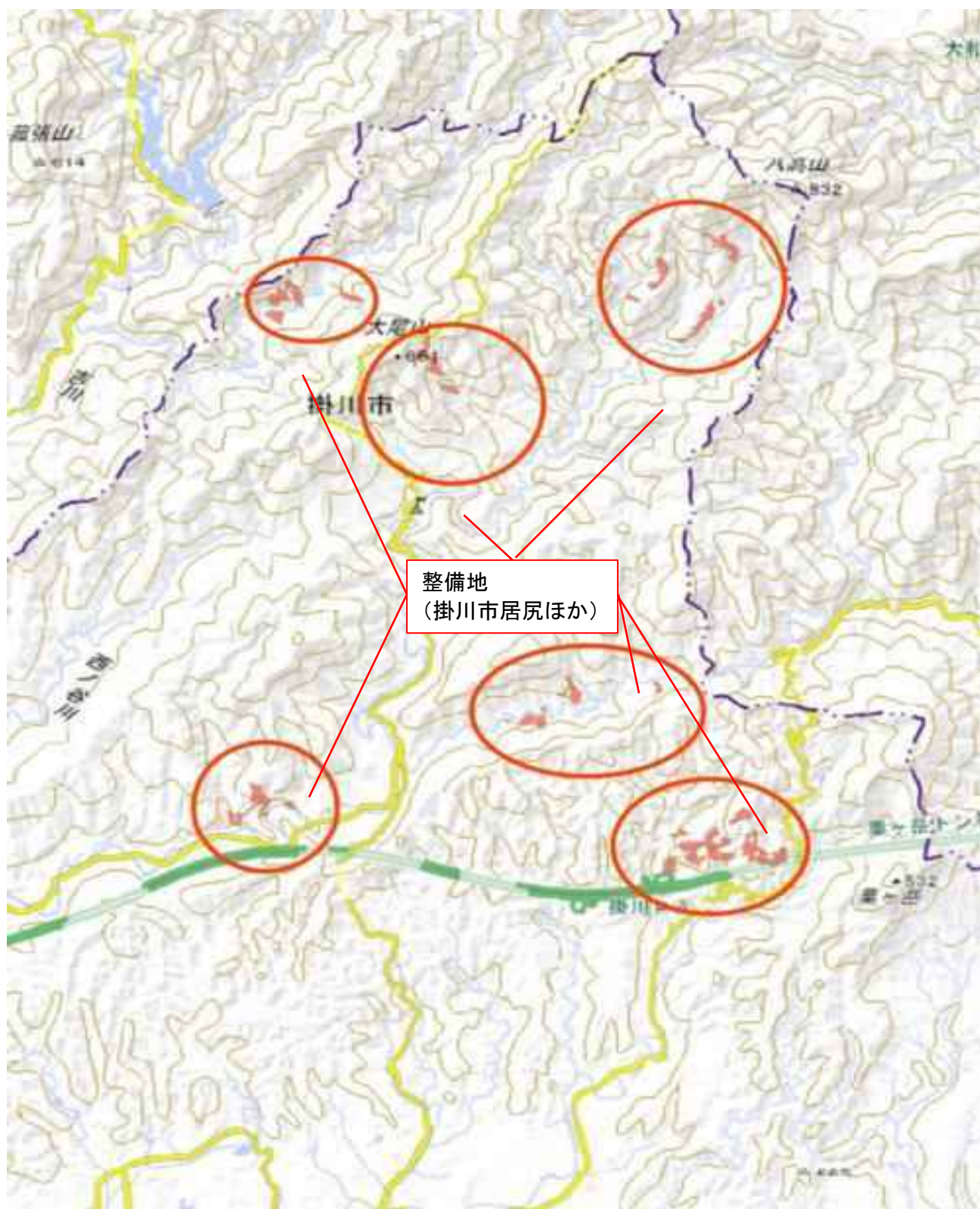

整備実績図

別図2 整備実績図
全体図

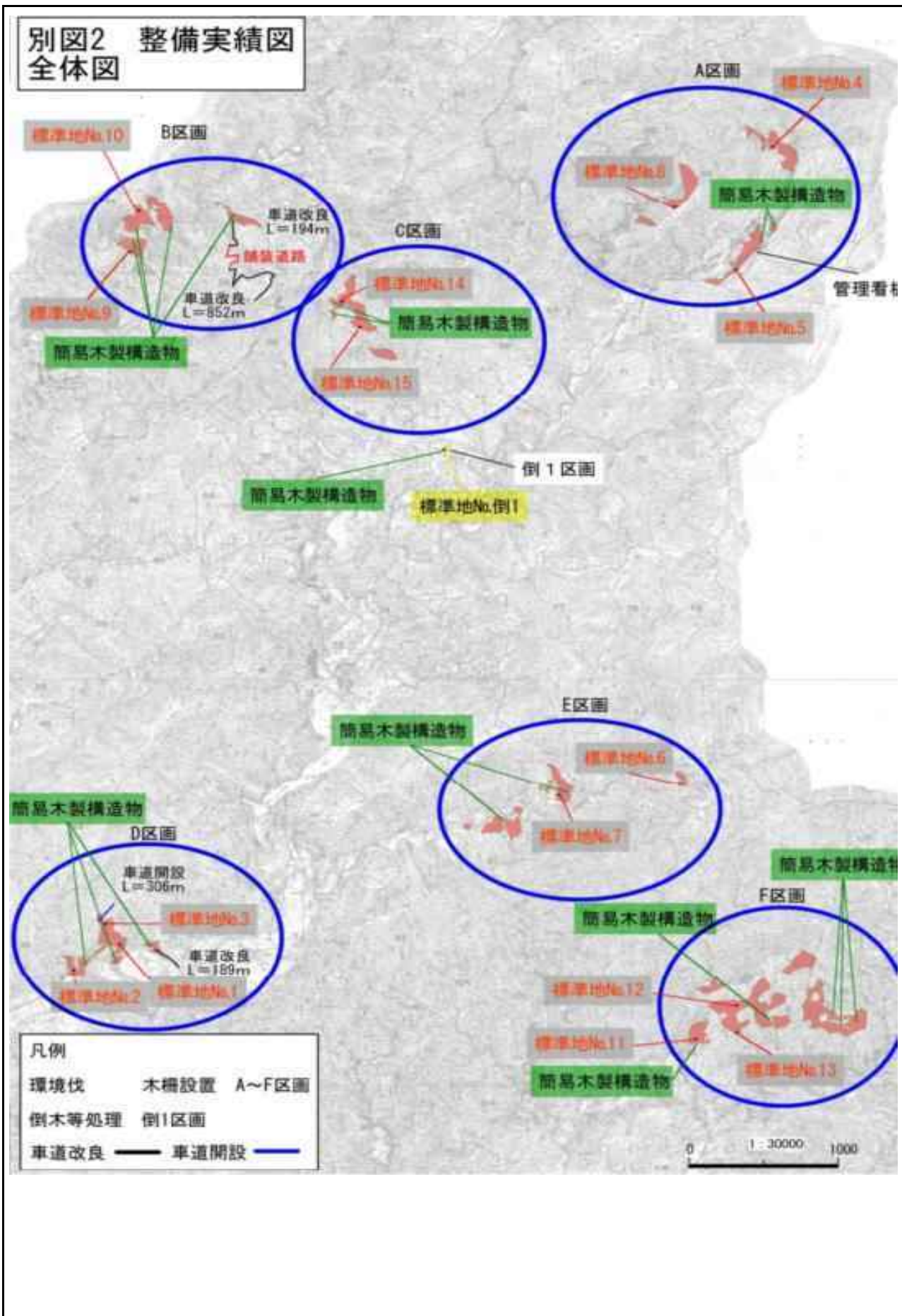

整備実績図(2)

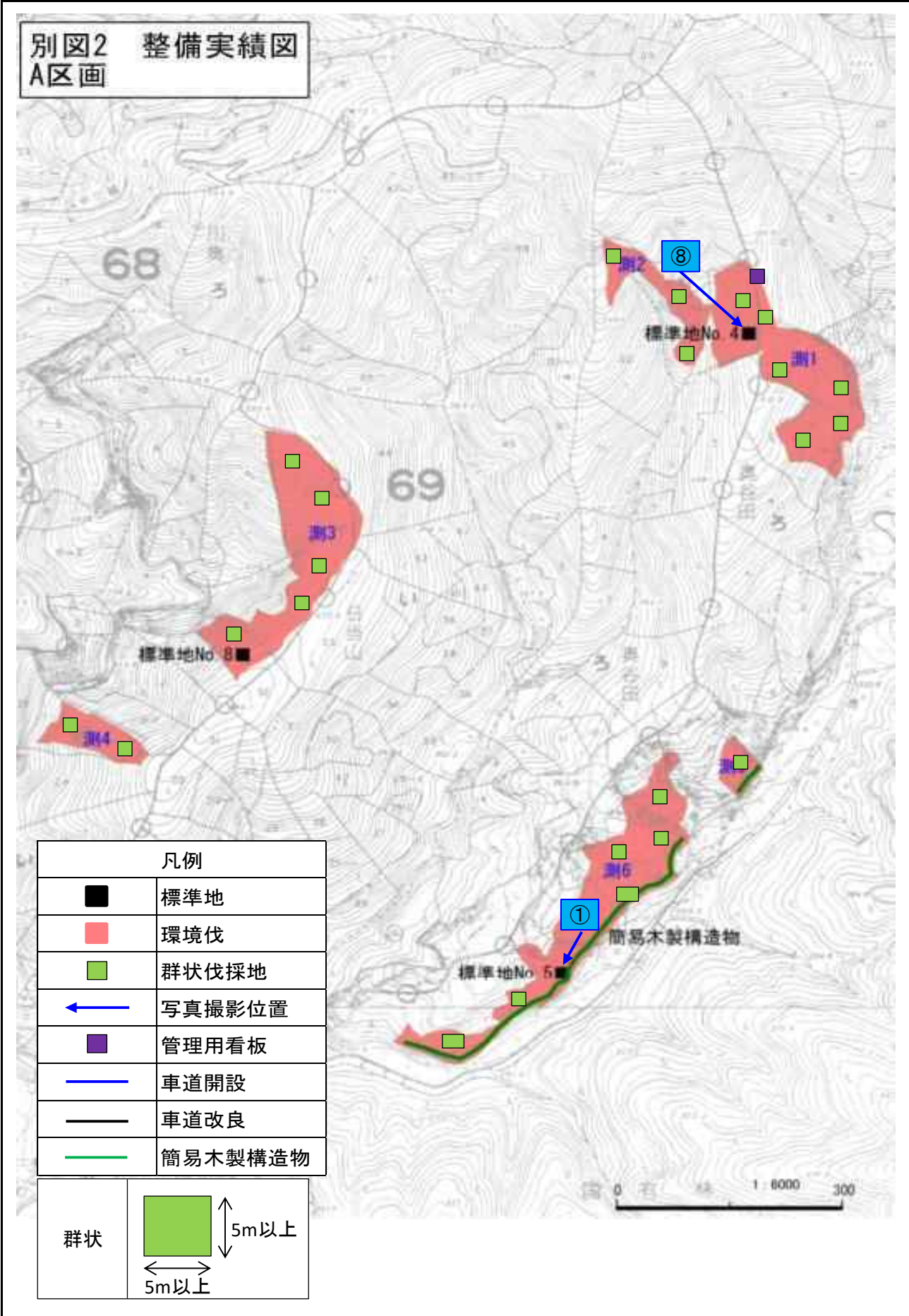

整備実績図 (3)

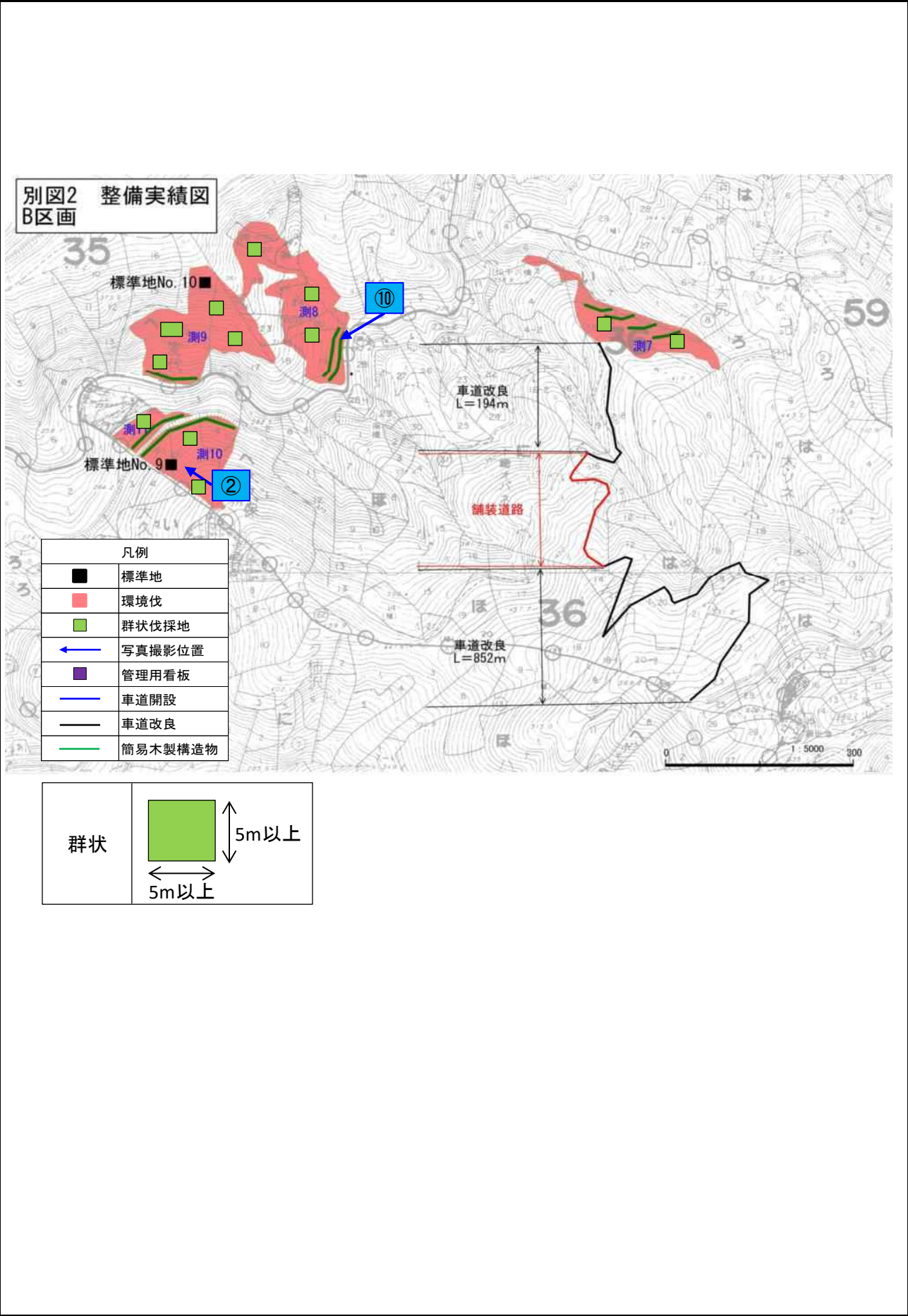

整備実績図(4)

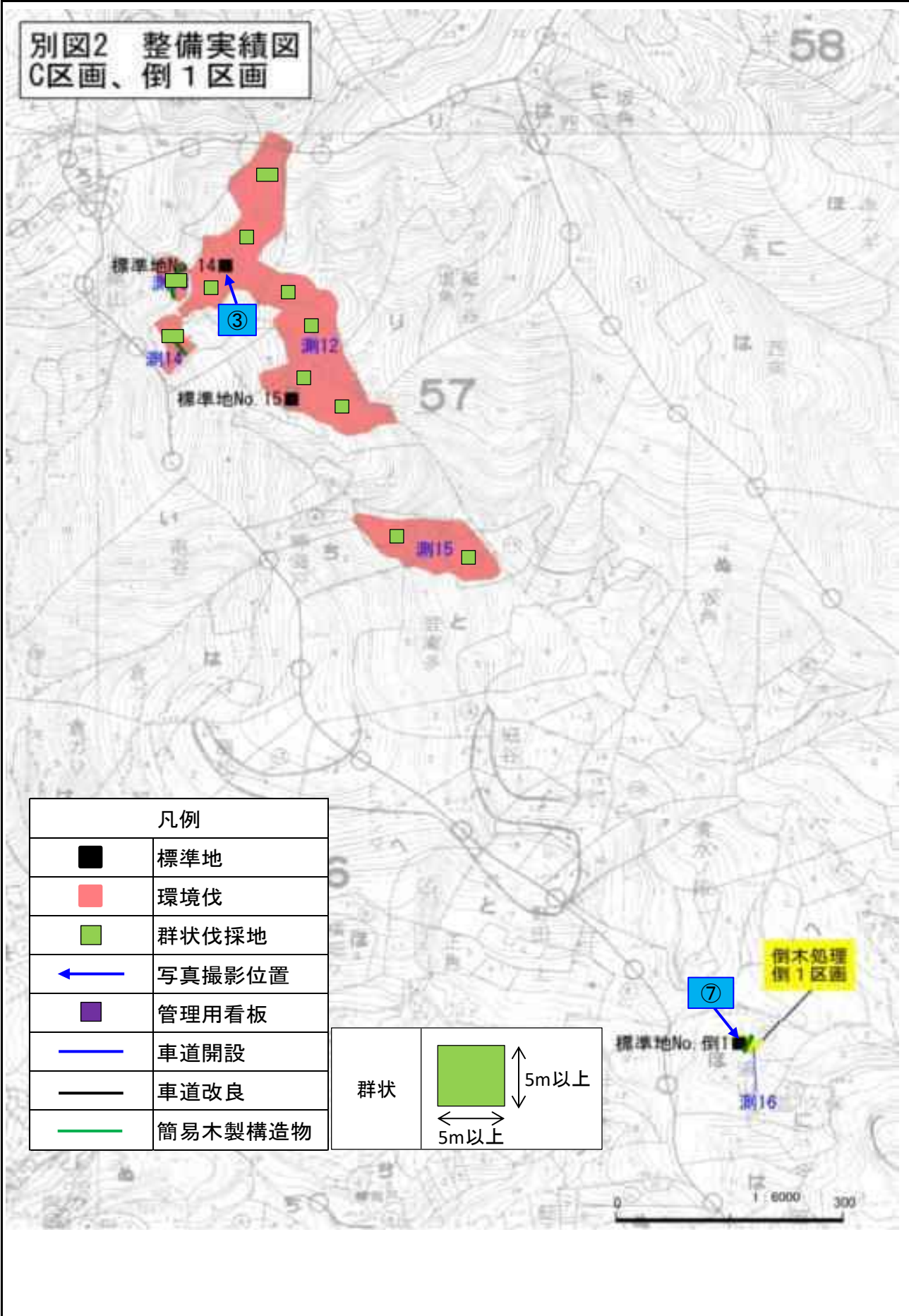

整備実績図 (5)

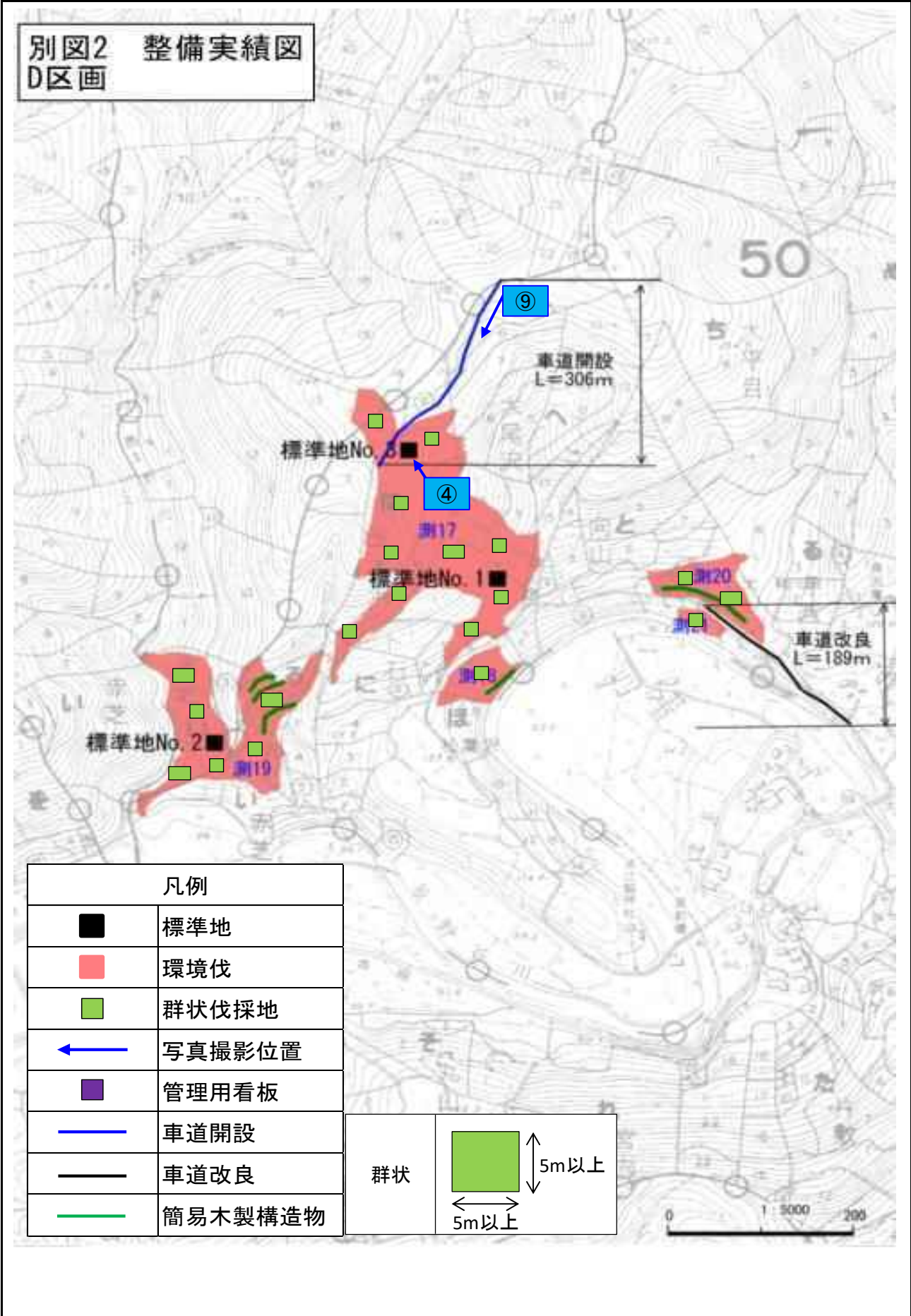



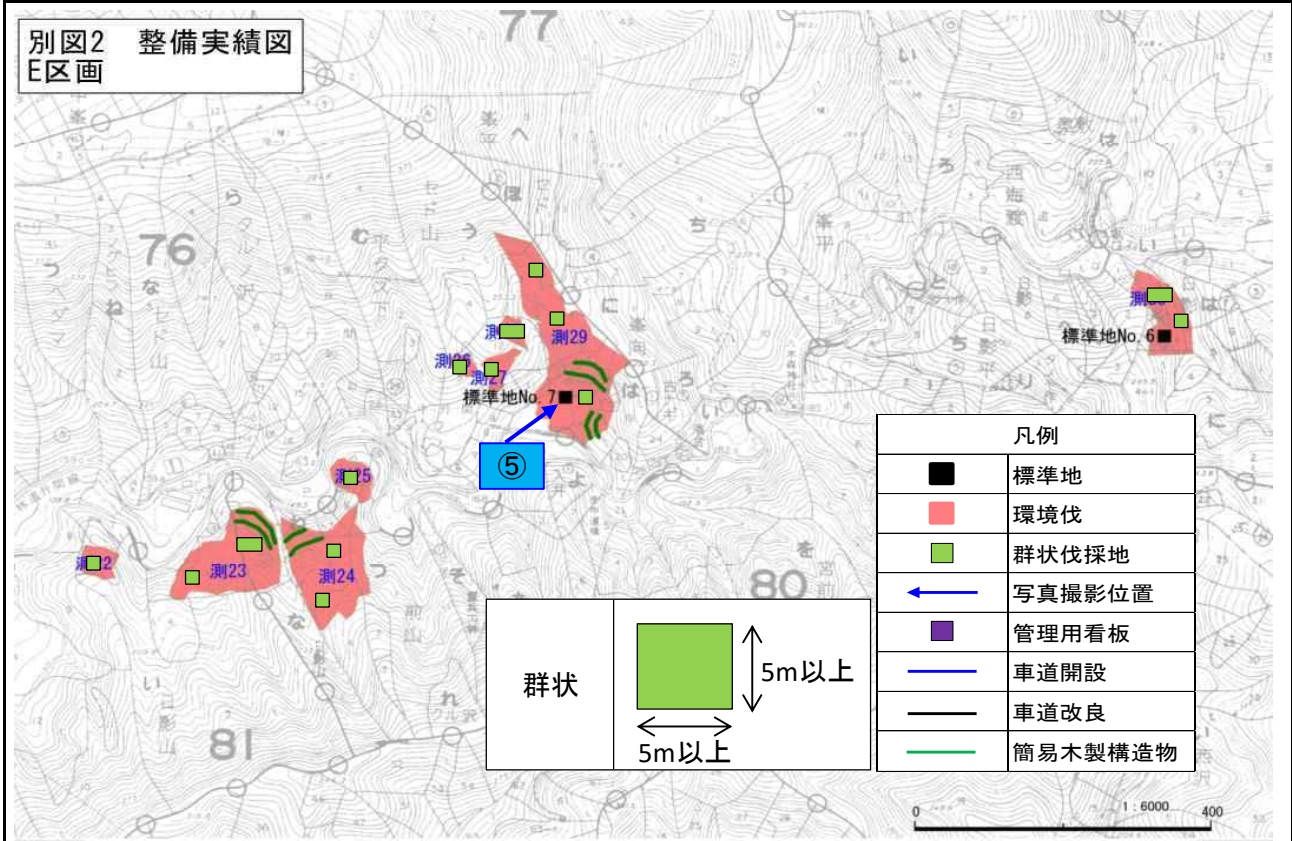



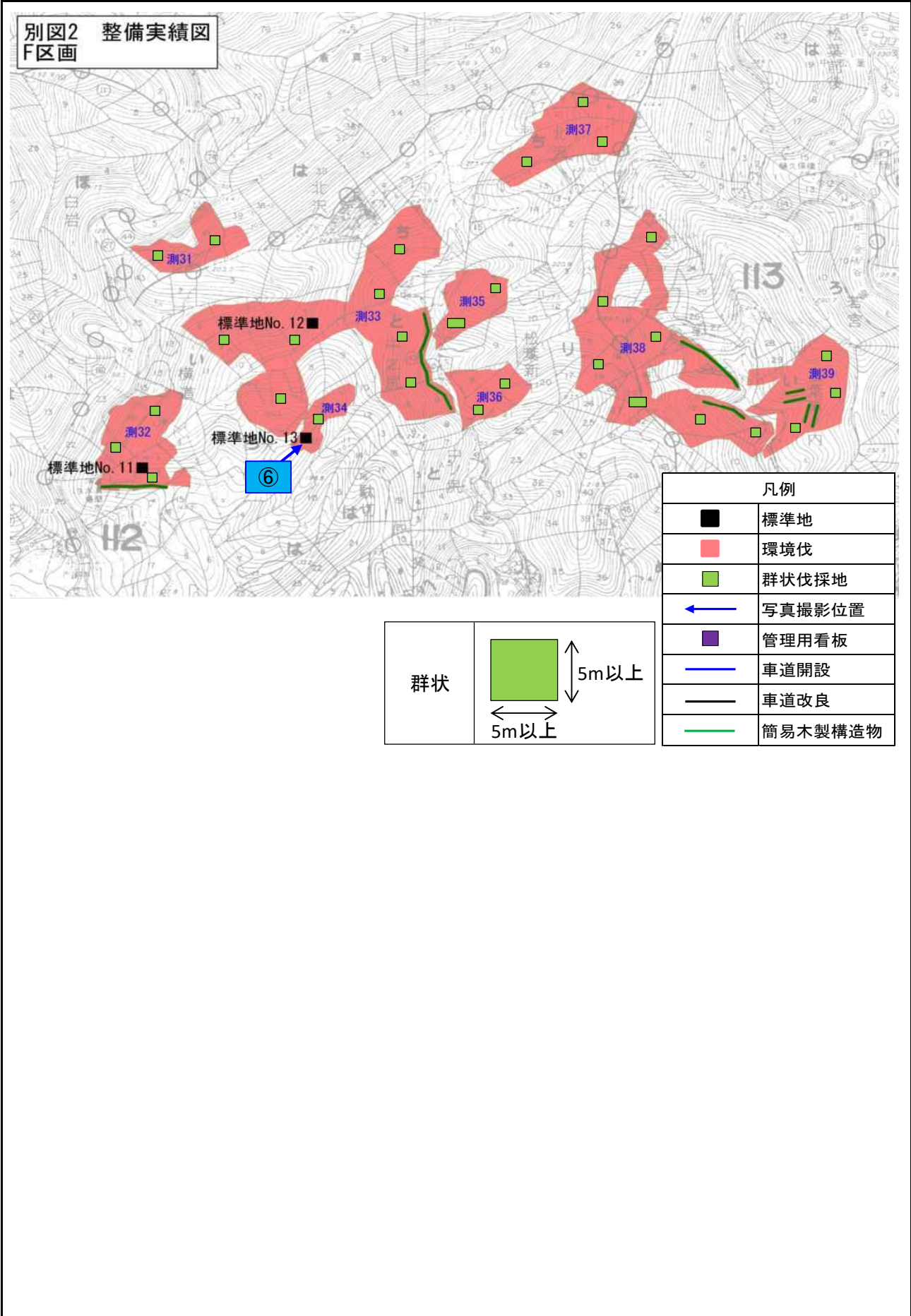

整備実績図 (6)



整備実績図 (7)



整備写真

<p>環境伐(整備前)</p>  <p>工事名:令和6年度森の力再生事業 標準地No.5 立木本数53本 傾斜角39度</p>	<p>写真① A区画</p>	<p>環境伐(整備後)</p>  <p>工事名:令和6年度森の力再生事業 標準地No.5 立木本数33本 伐倒本数14本 残存本数19本 伐倒率42.4%</p>	<p>写真① A区画</p>
<p>環境伐(整備前)</p>  <p>標準地No.9 立木本数26本 傾斜角36度</p>	<p>写真② B区画</p>	<p>環境伐(整備後)</p>  <p>工事名:令和6年度森の力再生事業 標準地No.9 立木本数26本 伐倒本数12本 残存本数14本 伐倒率46.1%</p>	<p>写真② B区画</p>
<p>環境伐(整備前)</p>  <p>標準地No.14 立木本数13本 傾斜角37度</p>	<p>写真③ C区画</p>	<p>環境伐(整備後)</p>  <p>工事名:令和6年度森の力再生事業 標準地No.14 立木本数13本 伐倒本数6本 残存本数7本 伐倒率46.1%</p>	<p>写真③ C区画</p>
<p>環境伐(整備前)</p>  <p>標準地No.3 立木本数15本 傾斜角34度</p>	<p>写真④ D区画</p>	<p>環境伐(整備後)</p>  <p>工事名:令和6年度森の力再生事業 標準地No.3 立木本数15本 伐倒本数6本 残存本数9本 伐倒率40%</p>	<p>写真④ D区画</p>

整備写真

<p>環境伐(整備前)</p> <p>工事名 令和6年度森の力再生事業 標準地No.7 立木本数14本 傾斜角30度</p>	<p>写真⑤ E区画</p>	<p>環境伐(整備後)</p> <p>工事名 令和6年度森の力再生事業 標準地No.7 立木本数14本 伐倒本数6本 残存本数8本 伐倒率42.8%</p>	<p>写真⑤ E区画</p>
<p>環境伐(整備前)</p> <p>工事名 令和6年度 森の力再生事業 標準地No.13 立木本数16本 傾斜角37度</p>	<p>写真⑥ F区画</p>	<p>環境伐(整備後)</p> <p>工事名 令和6年度森の力再生事業 標準地No.13 立木本数16本 伐倒本数7本 残存本数9本 伐倒率43.7%</p>	<p>写真⑥ F区画</p>
<p>倒木処理(整備前)</p> <p>工事名 令和6年度森の力再生事業 標準地No. 倒1 立木本数15本 倒木本数13本 残存本数2本</p>	<p>写真⑦ 倒1区画</p>	<p>倒木処理(整備後)</p> <p>工事名 令和6年度森の力再生事業 標準地No. 倒1 全体本数15本 倒木本数13本 残存本数2本</p>	<p>写真⑦ 倒1区画</p>
<p>群状伐採の状況</p> <p>工事名 令和6年度森の力再生事業 標準地No. 倒1 全体本数15本 倒木本数13本 残存本数2本</p>	<p>写真⑧ A区画</p>	<p>簡易作業路(作業車道)</p> <p>工事名 令和6年度森の力再生事業 標準地No. 倒1 全体本数15本 倒木本数13本 残存本数2本</p>	<p>写真⑨ D区画</p>

整備写真

簡易木製構造物		写真⑩ B区画	
 <div data-bbox="161 450 384 607"><p>工事名 令和6年度森の力再生事業</p><p>工 種 簡易木製構造物設置 点描川市倉真</p><p>完成</p></div>			

番 号	人(一)	94	抽出視点	面積	中遠農林事務所 管内			
所在地	周智郡森町葛布字沼田108-2 ほか69筆				事業区分	人工林再生整備(一般型)		
整備者	森町森林組合				整備者区分	森林組合		

1 事業概要

施工面積(ha)	50.75		補助金額(円)		39,350,000		補助単価(円/ha)		775,369		立木 密度 (本/ha)	前	2,195		事業 期間	着手	R6.3.15	
主要な樹種	スギ・ヒノキ		樹齢(年)		23～96		権利者数(人)		24			後	1,317			完成	R7.2.10	
作業別事業量	環境伐 (ha)	50.75	倒木等 処理(ha)	—	整理伐 (ha)	—	木製構 造物(m)	1,500	作業車 道(m)	—	歩道(m)	—	調査計画 (ha)	50.75	その他 (事業内容)	—		
実行経費(円)	30,325,958		—		—		3,378,375		—		—		7,320,480		—			

2 事業の必要性

本林分は、市町村森林整備計画において、「特に針広混交林化を推進すべき森林」に指定されており(一部は指定されることが確実な森林)、公益性が高い森林にも関わらず、急傾斜地であることなどから、これまで適切な整備が行われず、樹冠が鬱閉し、下層植生が消滅していた。このため、整備の緊急性が高い森林と判断し、環境伐等を実施した。

3 採択要件

(1) 整備者、権利者の適格性

- 整備者 : 森林整備工事入札参加資格者名簿に登録されている団体
確認手段 : 森林整備工事入札参加資格者名簿
- 権利者 : 森林の立木竹に所有権を有する者
確認手段 : 登記事項証明書(全部事項証明書)

(2) 対象地の適格性

- 公益性 : 特に針広混交林化を推進すべき森林
- 困難性 : 水源涵養機能維持増進森林
- 緊急性 : 急傾斜地の森林(おおむね35度以上)
- 緊急性 : 下層植生が消滅している森林

確認手段 : ① 森林概況一覧表 ② 標準地調書 ③ 荒廃状況写真 ④ 現地調査

4 事業内容の評価

- ・ 伐採率40%で群状伐採等を実施したことで、地面に十分な光が当たっていた。
- ・ 簡易木製構造物を設置したことで、降雨等による土砂流出の防止に期待できる。

5 その他特記事項(波及効果等)

- ・ 伐採木の一部を木製構造物に利用した。
※木材利用量: 木製構造物66m³(推定伐採材積12,029m³の0.5%)
- ・ 流木発生源対策の重点整備区域における森林整備/停電防止のための予防伐採

6 総合的評価及び今後の対応

(1) 総合的評価

事業目的に合致した整備であり、今後、森の力の回復が期待できる。

(2) 今後の対応

整備者、権利者が定期的に行う巡回により、森の力の回復状況の把握に努める。

* 実績書総括表、経費の明細、管内図に位置を落としたもの、位置図(実績書に添付されている図面等)、整備前後写真、抽出視点に係る写真、調査時の写真等を添付

森の力再生事業整備実績総括表

区 分		概 要
交付申請	申請年月日	令和6年7月19日
	申請番号	森森 第63号
交付決定	年月日	令和6年9月13日
	番 号	中遠農森220-4号
申請者	整備者	住所(所在地) 氏名(名称) (代表者 氏名) 静岡県周智郡森町三倉826番地の2 森町森林組合 代表理事組合長 甚沢万之助
	権利者	住所(所在地) 氏名(名称) (代表者 氏名) 周智郡森町薄場282番地 本人 兼 奥宮 榮 ほか23名 代表 栗田 勝助
対象森林	総面積	50.75 ha
	林小班	105ろ/1、2、4、6～8 は/2～10、10-1、11、12、16、17 に/3-1、4、5、8、12-1、12-2、13～17、20-1、20-2、22 ほ/8、10～12 ～/9、14、15 106は/18～20、20-1 に/1～12、17 107い/1～10、10-1 ろ/7～10 は/5、6、8、11、14、14-1、16、16-1、17～20 に/1 ～/5～8 と/5、6、6-1、7、8、8-1、8-2 ち/4、5、7～9 り/12 108ろ/19、19-1、19-3、19-4、20、21、25～27
	所在地	周智郡森町葛布字沼田108-2 ほか69筆
	樹 種	スギ、ヒノキ
	林 齢	23 年生 ～ 96 年生
事業区分		人工林再生整備 事業
伐採	伐採手法	群状伐採、単木的伐採
	伐採率	40 %
事業量	環境伐	50.75 ha
	整理伐	－ ha
	倒木等処理	－ ha 被害率 － %
	広葉樹植栽	－ 本
	簡易木製構造物設置	1,500 m
	簡易作業路設置	－ m (うち車道延長 m)
	調査計画	50.75 ha 管理用看板 1 基
	その他	
事業費(実績)		41,024,813 円
ha当たり単価(事業費／総面積)		808,371 円／ha
特記事項		<ul style="list-style-type: none"> ・補助金額: 39,350,000円 (補助単価 775,369円／ha) ・流木発生源対策／停電防止のための予防伐採

(注1) 申請者欄については、申請者が法人又は団体の場合、()内の記載方法とする。

(注2) 管理番号は県が入力するので申請者は入力しないこと。

経費の明細

作業種	事業量	単位	単価	算 出 基 礎
環境伐	50.75	ha	597,556円	資材費 114,228円 労務費 28,962,012円 (労務費のうち委託費 15,235,000円) 機械器具損料 950,000円 運搬費 準備費 安全費 299,718円 労務者輸送費 管理及び事務費 計 30,325,958円
木製構造物設置 (丸太二段積)	1,500	m	2,252円	資材費 労務費 3,178,375円 (労務費のうち委託費 2,475,000円) 機械器具損料 200,000円 運搬費 準備費 安全費 労務者輸送費 管理及び事務費 計 3,378,375円
調査計画	50.75	ha	144,246円	資材費 27,500円 労務費 7,181,766円 (労務費のうち委託費) 機械器具損料 運搬費 準備費 安全費 54,781円 労務者輸送費 管理及び事務費 56,433円 計 7,320,480円
合計				41,024,813円

位置図

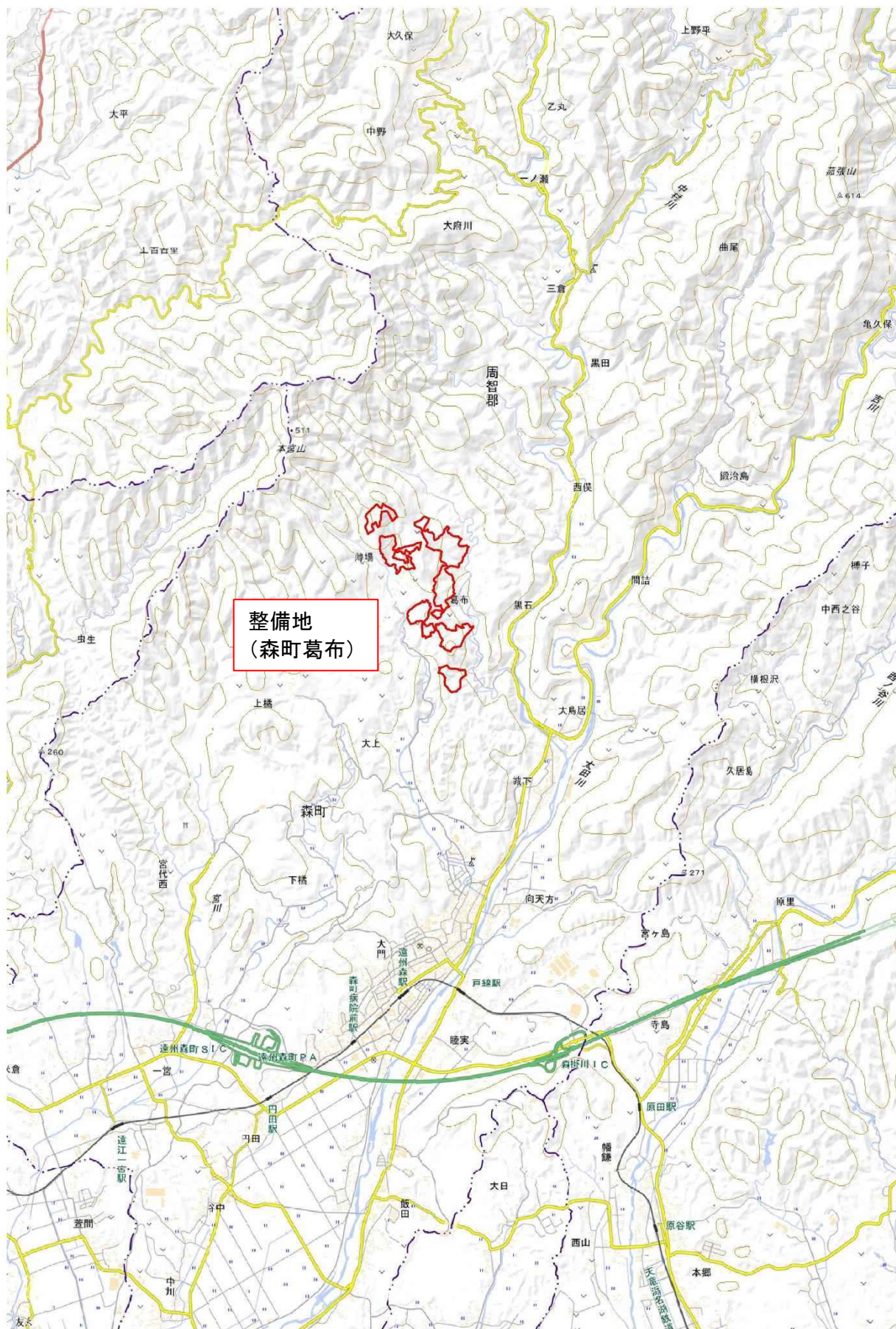

整備実績図

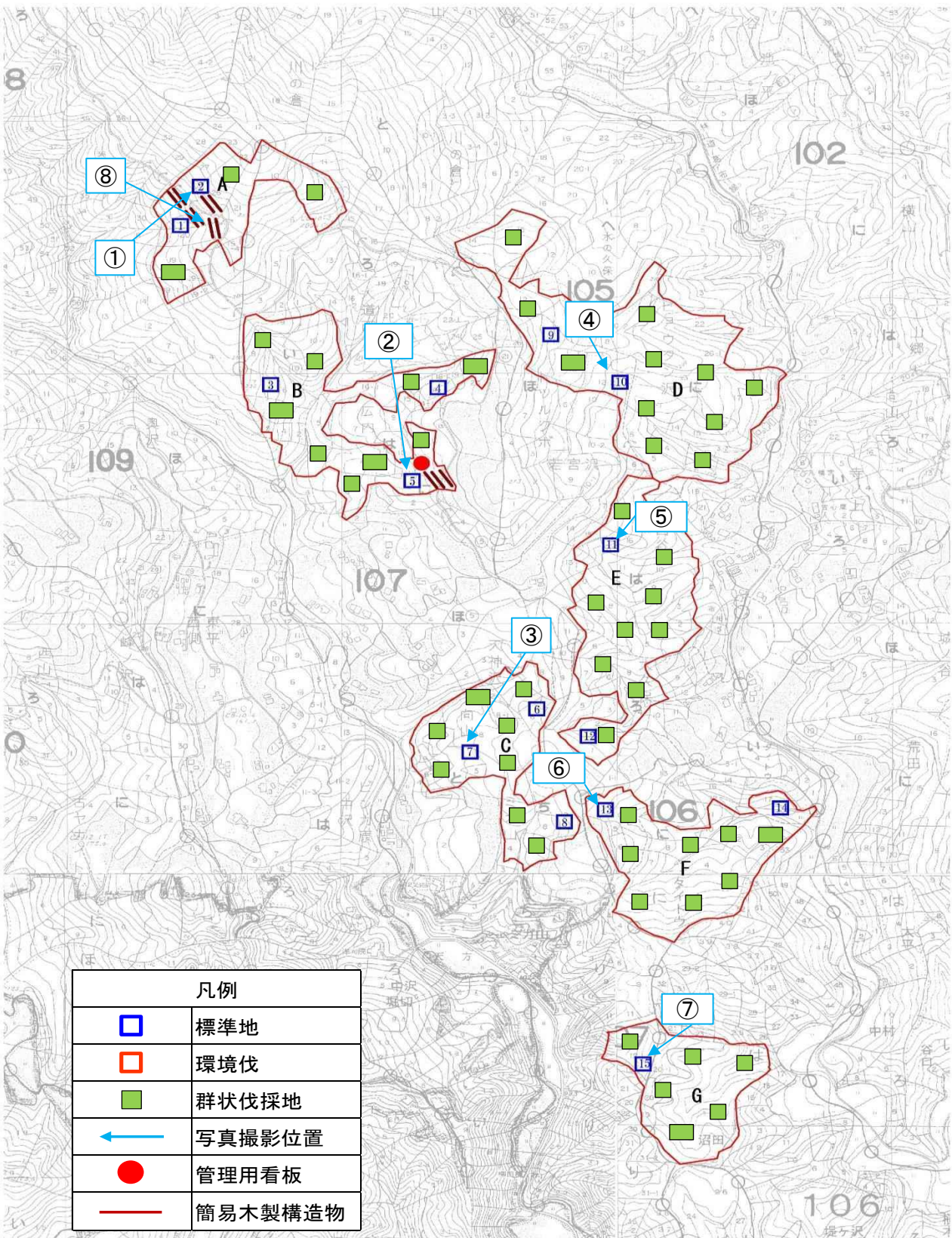

整備写真

環境伐(整備前)	写真①	環境伐(整備後)	写真①
			
環境伐(整備前)	写真②	環境伐(整備後)	写真②
			
環境伐(整備前)	写真③	環境伐(整備後)	写真③
			
環境伐(整備前)	写真④	環境伐(整備後)	写真④
			

整備写真

環境伐(整備前)	写真⑤	環境伐(整備後)	写真⑤
			
環境伐(整備前)	写真⑥	環境伐(整備後)	写真⑥
			
群状伐採の状況	写真⑦	簡易木製構造物	写真⑧
			

番 号	人(一)	100	抽出視点	面積	西部農林事務所 管内					
所在地	浜松市天竜区春野町石切字大井平377-1 他20筆				事業区分	人工林再生整備(一般型)				
整備者	春野森林組合				整備者区分	森林組合				

1 事業概要

施工面積(ha)	51.38		補助金額(円)		44,303,000		補助単価(円/ha)		862,262		立木密度 (本/ha)	前	2,167		事業期間	着手	R6.4.3	
主要な樹種	スギ・ヒノキ		樹齢(年)		23～70		権利者数(人)		19			後	1,300			完成	R7.3.28	
作業別事業量	環境伐 (ha)	51.38	倒木等 処理(ha)	—	整理伐 (ha)	—	木製構 造物(m)	—	作業車 道(m)	3,184	歩道(m)	217	調査計画 (ha)	51.38	その他 (事業内容)	—		
	実行経費(円)	31,809,560		—		—		—		10,493,973		175,117		5,703,001		—		

2 事業の必要性

<p>本林分は、市町村森林整備計画において、「特に針広混交林化を推進すべき森林」に指定されており、公益性が高い森林にも関わらず、急傾斜地であることなどから、これまで適切な整備が行われず、樹冠が鬱閉し、下層植生が消滅していた。このため、整備の緊急性が高い森林と判断し、環境伐等を実施した。</p>																
---	--	--	--	--	--	--	--	--	--	--	--	--	--	--	--	--

3 採択要件

<p>(1) 整備者、権利者の適格性</p> <p>○ 整備者 : 森林整備工事入札参加資格者名簿に登録されている団体 確認手段 : 森林整備工事入札参加資格者名簿</p> <p>○ 権利者 : 森林の立木竹に所有権を有する者 確認手段 : 登記事項証明書(全部事項証明書)</p> <p>(2) 対象地の適格性</p> <p>○ 公益性 : 水源涵養機能維持増進森林</p> <p>○ 困難性 : 特に針広混交林化を推進すべき森林</p> <p>○ 緊急性 : 下層植生が消滅している森林</p> <p>確認手段 : ① 森林概況一覧表 ② 標準地調書 ③ 荒廃状況写真 ④ 現地調査</p>																
---	--	--	--	--	--	--	--	--	--	--	--	--	--	--	--	--

4 事業内容の評価

<ul style="list-style-type: none"> 伐採率40%で群状伐採等を実施したことで、地面に十分な光が当たっていた。 設置した簡易作業路(作業車道及び作業歩道)は、適切に管理されていた。 																
--	--	--	--	--	--	--	--	--	--	--	--	--	--	--	--	--

5 その他特記事項(波及効果等)

<ul style="list-style-type: none"> 簡易作業路(作業車道)の周囲の木材を林外に搬出した。 ※木材利用量: 搬出935m³(推定伐採材積12,023m³の7.8%) 																
---	--	--	--	--	--	--	--	--	--	--	--	--	--	--	--	--

6 総合的評価及び今後の対応

<p>(1) 総合的評価</p> <p>事業目的に合致した整備であり、今後、森の力の回復が期待できる。</p> <p>(2) 今後の対応</p> <p>整備者、権利者が定期的に行う巡回により、森の力の回復状況の把握に努める。</p>																
--	--	--	--	--	--	--	--	--	--	--	--	--	--	--	--	--

* 実績書総括表、経費の明細、管内図に位置を落としたもの、位置図(実績書に添付されている図面等)、整備前後写真、抽出視点に係る写真、調査時の写真等を添付

森の力再生事業整備実績総括表

区 分		概 要
交付申請	申請年月日	令和6年11月28日
	申請番号	春森第 2 号
交付決定	年月日	令和6年12月4日
	番 号	西農天森第254号-4
申請者	整備者	住所(所在地) 氏名(名称) (代表者 氏名)
		浜松市天竜区春野町宮川1481 春野森林組合 代表理事組合長 尾上 直秀
	権利者	住所(所在地) 氏名(名称) (代表者 氏名)
		浜松市天竜区春野町杉828-2 山下太一郎 他18名
対象森林	総面積	
	51.38 ha	
	林小班	
	108/い-19・48、109/い-10・11・29～40-1、110/い-1～8・15、110/ろ-12-1・13・36	
	所在地	
	樹 種	
	スギ、ヒノキ	
	林 齢	
事業区分	23 年生 ～ 70 年生	
	人工林再生整備 事業	
伐採	伐採手法	
	群状伐採、単木的伐採	
	伐採率	
	40 %	
事業量	環境伐	
	51.38 ha	
	整理伐	
	－ ha	
	倒木等処理	
	－ ha 被害率 － %	
	広葉樹植栽	
	－ 本	
	簡易木製構造物設置	
	－ m	
	簡易作業路設置	
	3,401 m (うち車道延長 3,184 m)	
	調査計画	
	51.38 ha 管理用看板 1 基	
	その他	
事業費(実績)		48,181,651 円
ha当たり単価(事業費／総面積)		937,751 円／ha
特記事項		・補助金額: 44,303,000円 (補助単価 862,262円／ha)

(注1) 申請者欄については、申請者が法人又は団体の場合、()内の記載方法とする。

(注2) 管理番号は県が入力するので申請者は入力しないこと。

経費の明細

作業種	事業量	単位	単価	算 出 基 礎
環境伐	51.38	ha	619,104円	資材費 104,930円 労務費 21,382,106円 (労務費のうち委託費 5,826,370円) 機械器具損料 運搬費 準備費 安全費 労務者輸送費 948,750円 管理及び事務費 3,547,404円 計 31,809,560円
簡易作業路 (車道)	3,184	m	3,296円	資材費 97,533円 労務費 3,457,884円 (労務費のうち委託費 176,000円) 機械器具損料 5,962,550円 運搬費 準備費 安全費 労務者輸送費 226,325円 管理及び事務費 573,681円 計 10,493,973円
簡易作業路 (歩道)	217	m	807円	資材費 労務費 22,075円 (労務費のうち委託費 146,630円) 機械器具損料 運搬費 準備費 安全費 労務者輸送費 2,750円 管理及び事務費 3,662円 計 175,117円
調査計画	51.38	ha	110,997円	資材費 164,669円 労務費 4,514,250円 (労務費のうち委託費) 機械器具損料 運搬費 準備費 安全費 労務者輸送費 208,450円 管理及び事務費 815,632円 計 5,703,001円
合計				48,181,651円

位置図







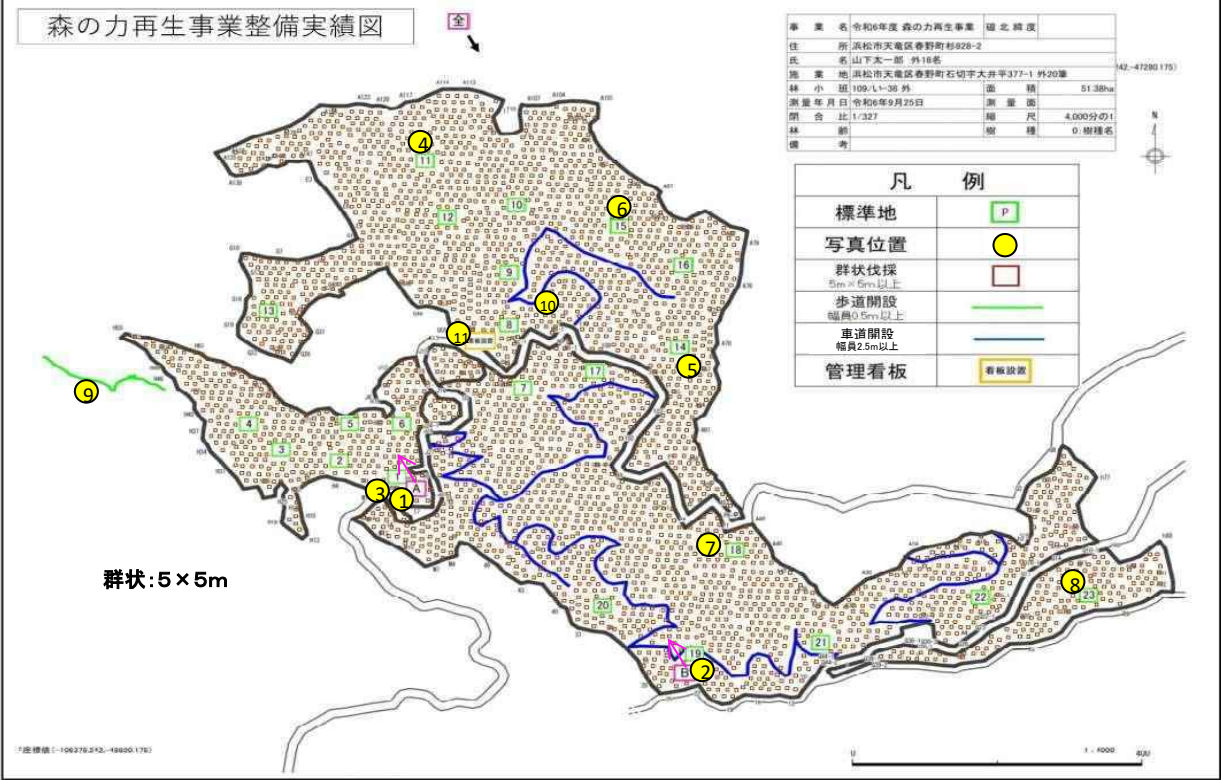

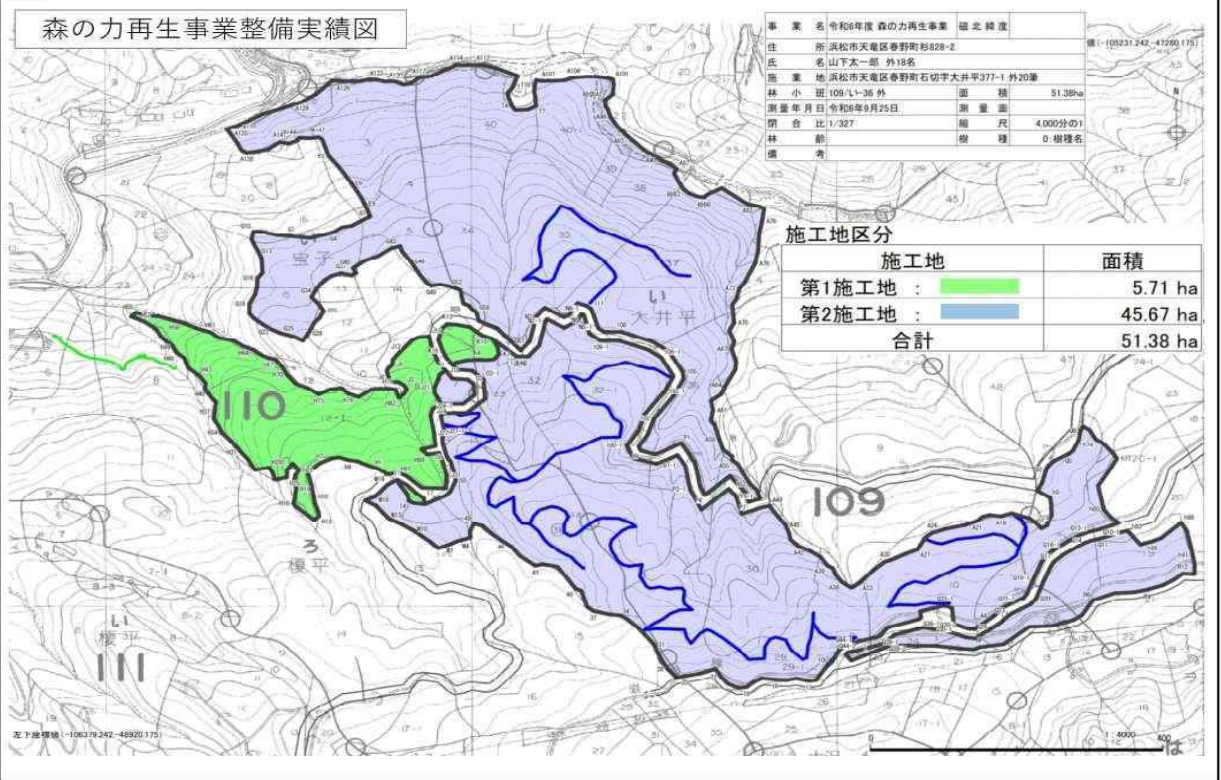

整備実績図

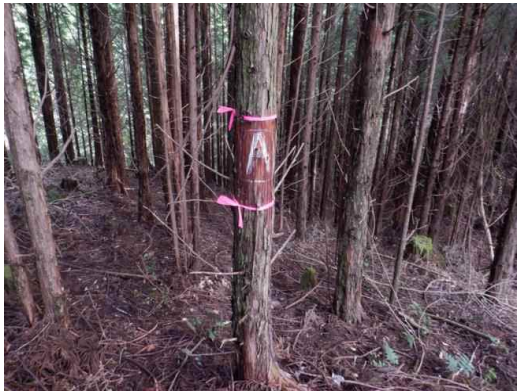
(別図1)



(別図3)



環境伐(整備前)A	写真①	環境伐(整備後)A	写真①
			
環境伐(整備前)B	写真②	環境伐(整備後)B	写真②
			
群状伐採の状況	写真③	群状伐採の状況	写真④
			
群状伐採の状況	写真⑤	群状伐採の状況	写真⑥
			

群状伐採の状況

写真⑦



群状伐採の状況

写真⑧



簡易作業路(歩道)

写真⑨



簡易作業路(作業車道)

写真⑩



管理用看板設置

写真⑪



番 号	人(一)	103	抽出視点	面積	西部農林事務所 管内				
所在地	湖西市大知波1318-331 他1筆				事業区分	人工林再生整備(一般型)			
整備者	引佐町森林組合				整備者区分	森林組合			

1 事業概要

施工面積(ha)	13.66		補助金額(円)		9,419,000		補助単価(円/ha)		689,531		立木 密度 (本/ha)	前	2,300		事業 期間	着手	R6.5.22	
主要な樹種	ヒノキ		樹齢(年)		50～51		権利者数(人)		1			後	1,495			完成	R7.3.21	
作業別事業量	環境伐 (ha)	13.66	倒木等 処理(ha)	—	整理伐 (ha)	—	木製構 造物(m)	—	作業車 道(m)	1,141	歩道(m)	—	調査計画 (ha)	13.66	その他 (事業内容)	—		
	実行経費(円)		6,953,951		—		—		2,274,518		—		1,702,471		—			

2 事業の必要性

本林分は、市町村森林整備計画において、「特に針広混交林化を推進すべき森林」に指定されており、公益性が高い森林にも関わらず、急傾斜地であることなどから、これまで適切な整備が行われず、樹冠が鬱閉し、下層植生が消滅していた。このため、整備の緊急性が高い森林と判断し、環境伐等を実施した。

3 採択要件

(1) 整備者、権利者の適格性

- 整備者 : 森林整備工事入札参加資格者名簿に登録されている団体

確認手段 : 森林整備工事入札参加資格者名簿

- 権利者 : 森林の立木竹に所有権を有する者

確認手段 : 登記事項証明書(全部事項証明書)

(2) 対象地の適格性

- 公益性 : 特に針広混交林化を推進すべき森林
- 困難性 : 水源涵養機能維持増進森林
- 緊急性 : 急傾斜地の森林(おおむね35度以上)
- 緊急性 : 下層植生が消滅している森林

確認手段 : ① 森林概況一覧表 ② 標準地調書 ③ 荒廃状況写真 ④ 現地調査

4 事業内容の評価

- 伐採率35%で群状伐採等を実施したことで、地面に十分な光が当たっていた。
- 設置した簡易作業路(作業車道)は、適切に管理されていた。

5 その他特記事項(波及効果等)

- 特記事項なし

6 総合的評価及び今後の対応

(1) 総合的評価

事業目的に合致した整備であり、今後、森の力の回復が期待できる。

(2) 今後の対応

整備者、権利者が定期的に行う巡回により、森の力の回復状況の把握に努める。

* 実績書総括表、経費の明細、管内図に位置を落としたもの、位置図(実績書に添付されている図面等)、整備前後写真、抽出視点に係る写真、調査時の写真等を添付

森の力再生事業整備実績総括表

区 分		概 要
交付申請	申請年月日	令和6年11月11日
	申請番号	引森第B-18
交付決定	年月日	令和6年11月19日
	番 号	西農天森第238号-4
申請者	整備者	住所(所在地) 氏名(名称) (代表者 氏名) 静岡県浜松市浜名区引佐町井伊谷2340-1 引佐町森林組合 代表理事組合長 長山久幸
	権利者	住所(所在地) 氏名(名称) (代表者 氏名) 東京都千代田区神田駿河台4-6 日本製紙株式会社 原材料本部 林材部 部長 久米 良和
対象森林	総面積	13.66 ha
	林小班	29㍿11 30㍿9-1、10、10-1
	所在地	湖西市大知波1318-331、湖西市太田633-1
	樹 種	ヒノキ
	林 齢	50 年生 ～ 51 年生
事業区分		人工林再生整備 事業
伐採	伐採手法	群状伐採、単木的伐採
	伐採率	35 %
事業量	環境伐	13.66 ha
	整理伐	－ ha
	倒木等処理	－ ha 被害率 － %
	広葉樹植栽	－ 本
	簡易木製構造物設置	－ m
	簡易作業路設置	1,141 m (うち車道延長 1,141 m)
	調査計画	13.66 ha 管理用看板 1 基
	その他	－
事業費(実績)		10,930,940 円
ha当たり単価(事業費/総面積)		800,215 円/ha
特記事項		・補助金額: 9,419,000円 (補助単価 689,531円/ha)

(注1) 申請者欄については、申請者が法人又は団体の場合、()内の記載方法とする。

(注2) 管理番号は県が入力するので申請者は入力しないこと。

経費の明細

作業種	事業量	単位	単価	算 出 基 礎
環境伐	13.66	ha	509,074円	資材費 労務費 4,440,676円 (労務費のうち委託費 1,677,760円) 機械器具損料 108,750円 運搬費 準備費 安全費 労務者輸送費 76,825円 管理及び事務費 649,940円 計 6,953,951円
簡易作業路 (車道)	1,141	m	1,993円	資材費 労務費 1,215,069円 (労務費のうち委託費 837,869円) 機械器具損料 25,000円 運搬費 準備費 安全費 労務者輸送費 18,550円 管理及び事務費 178,030円 計 2,274,518円
調査計画	13.66	m	124,632円	資材費 労務費 1,552,796円 (労務費のうち委託費) 機械器具損料 31,150円 運搬費 準備費 安全費 労務者輸送費 管理及び事務費 118,525円 計 1,702,471円
合計				10,930,940円

位置図



整備実績図

(別図1)

森の力再生事業整備実績図

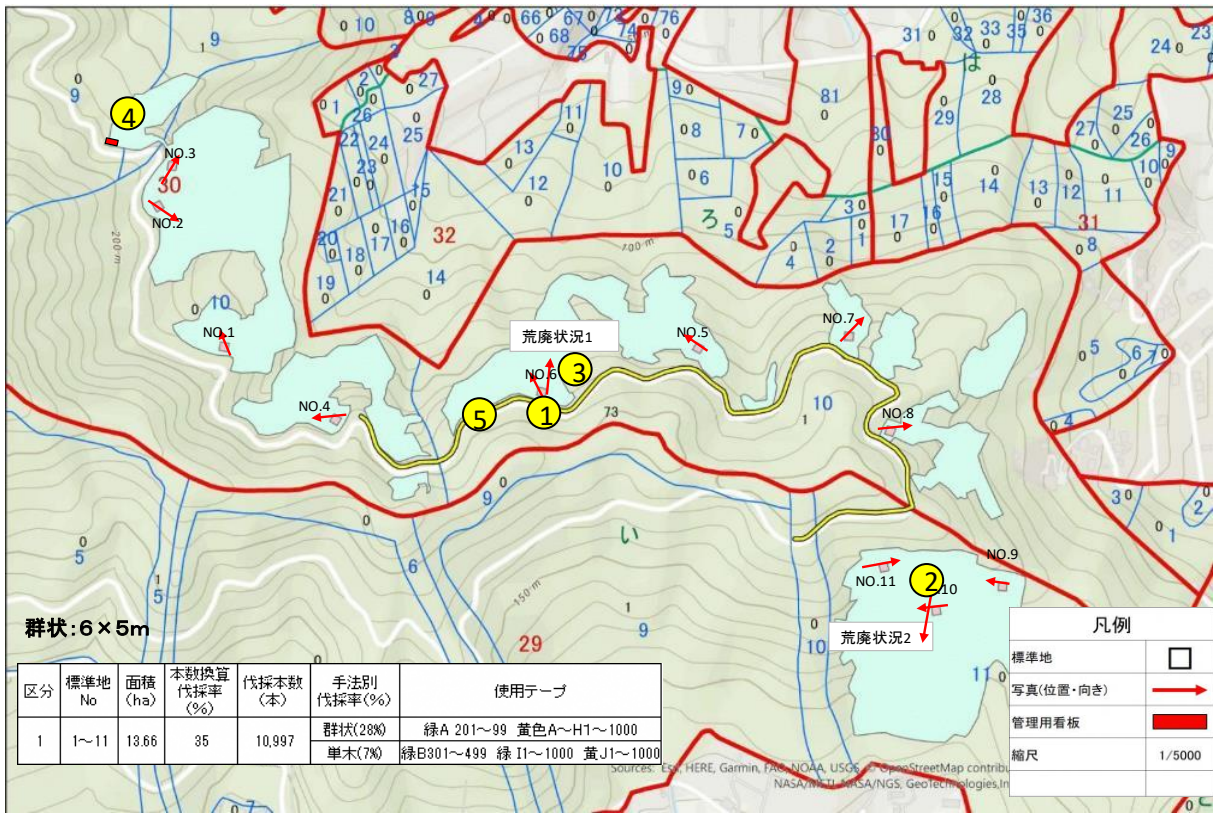









(別図2)

森の力再生事業整備計画図(整備区域外簡易作業路)



整備写真

環境伐(整備前)	写真①	環境伐(整備後)	写真①
			
環境伐(整備前)	写真②	環境伐(整備後)	写真②
			
群状伐採の状況	写真③	群状伐採の状況	写真③
			
管理用看板設置	写真④	簡易作業路(作業車道)	写真⑤
			

番 号	人(一)	104	抽出視点	面積	西部農林事務所 管内			
所在地	浜松市天竜区龍山町瀬尻字ムメカウツ891番地 他30筆				事業区分	人工林再生整備(一般型)		
整備者	龍山森林組合				整備者区分	森林組合		

1 事業概要

施工面積(ha)	13.47		補助金額(円)		7,826,000		補助単価(円/ha)		580,995		立木 密度 (本/ha)	前	1,700		事業 期間	着手	R6.4.1	
主要な樹種	スギ・ヒノキ		樹齢(年)		49～96		権利者数(人)		8			後	1,105			完成	R6.11.1	
作業別事業量	環境伐 (ha)	13.47	倒木等 処理(ha)	—	整理伐 (ha)	—	木製構 造物(m)	—	作業車 道(m)	—	歩道(m)	—	調査計画 (ha)	13.47	その他 (事業内容)	—		
実行経費(円)	5,960,761		—		—		—		—		—		2,083,424		—			

2 事業の必要性

本林分は、市町村森林整備計画において、「特に針広混交林化を推進すべき森林」に指定されており、公益性が高い森林にも関わらず、急傾斜地であることなどから、これまで適切な整備が行われず、樹冠が鬱閉し、下層植生が消滅していた。このため、整備の緊急性が高い森林と判断し、環境伐等を実施した。

3 採択要件

(1) 整備者、権利者の適格性

- 整備者 : 森林整備工事入札参加資格者名簿に登録されている団体

確認手段 : 森林整備工事入札参加資格者名簿

- 権利者 : 森林の立木竹に所有権を有する者

確認手段 : 登記事項証明書(全部事項証明書)

(2) 対象地の適格性

- 公益性 : 特に針広混交林化を推進すべき森林
- 困難性 : 水源涵養機能維持増進森林
- 緊急性 : 急傾斜地の森林(おおむね35度以上)
- 緊急性 : 下層植生が消滅している森林

確認手段 : ① 森林概況一覧表 ② 標準地調書 ③ 荒廃状況写真 ④ 現地調査

4 事業内容の評価

- ・ 伐採率35%で群状伐採等を実施したことで、地面に十分な光が当たっていた。

5 その他特記事項(波及効果等)

- ・ 特記事項なし

6 総合的評価及び今後の対応

(1) 総合的評価

事業目的に合致した整備であり、今後、森の力の回復が期待できる。

(2) 今後の対応

整備者、権利者が定期的に行う巡回により、森の力の回復状況の把握に努める。

* 実績書総括表、経費の明細、管内図に位置を落としたもの、位置図(実績書に添付されている図面等)、整備前後写真、抽出視点に係る写真、調査時の写真等を添付

森の力再生事業整備実績総括表

区 分		概 要
交付申請	申請年月日	令和6年6月4日
	申請番号	龍山森第21号
交付決定	年月日	令和6年6月20日
	番 号	西農天森第96号-4
申請者	整備者 住所(所在地) 氏名(名称) (代表者 氏名)	浜松市天竜区龍山町戸倉233-3 龍山森林組合 代表理事組合長 伊賀康司
	権利者 住所(所在地) 氏名(名称) (代表者 氏名)	浜松市中央区布橋2丁目10番6 宮澤康 他7名
対象森林	総面積	13.47 ha
	林小班	35林班 い/2、ろ/1,2,3,3-1、は/1、ほ/2,3,4、と/1、ち/1、り/1,2,3,4,5、を/4、と2/1,2 る/1,2,3,3-1,5,6,7,8,9,10,11,12,13,15,16,17,18,19,20,21,22,23,24
	所在地	浜松市天竜区龍山町瀬尻字ムメカウツ891番 他30筆
	樹 種	スギ・ヒノキ
	林 齢	49 年生 ～ 96 年生
事業区分		人工林再生整備 事業
伐採	伐採手法	群状伐採、単木的伐採
	伐採率	35 %
事業量	環境伐	13.47 ha
	整理伐	— ha
	倒木等処理	— ha 被害率 — %
	広葉樹植栽	— 本
	簡易木製構造物設置	— m
	簡易作業路設置	— m (うち車道延長 m)
	調査計画	13.47 ha 管理用看板 1 基
	その他	
事業費(実績)		8,044,185 円
ha当たり単価(事業費/総面積)		597,193 円/ha
特記事項		・補助金額: 7,826,000円 (補助単価 580,995円/ha)

(注1)申請者欄については、申請者が法人又は団体の場合、()内の記載方法とする。

(注2)管理番号は県が入力するので申請者は入力しないこと。

経費の明細

作業種	事業量	単位	単価	算 出 基 礎
環境伐	13.47	ha	442,521円	資材費 13,600円 労務費 4,395,730円 (労務費のうち委託費) 機械器具損料 414,261円 運搬費 準備費 安全費 労務者輸送費 110,610円 管理及び事務費 1,026,560円 計 5,960,761円
調査計画	13.47	ha	154,671円	資材費 23,700円 労務費 1,654,888円 (労務費のうち委託費) 機械器具損料 運搬費 準備費 安全費 労務者輸送費 18,360円 管理及び事務費 386,476円 計 2,083,424円
合計				8,044,185円

位置図



整備実績図

(別図1)



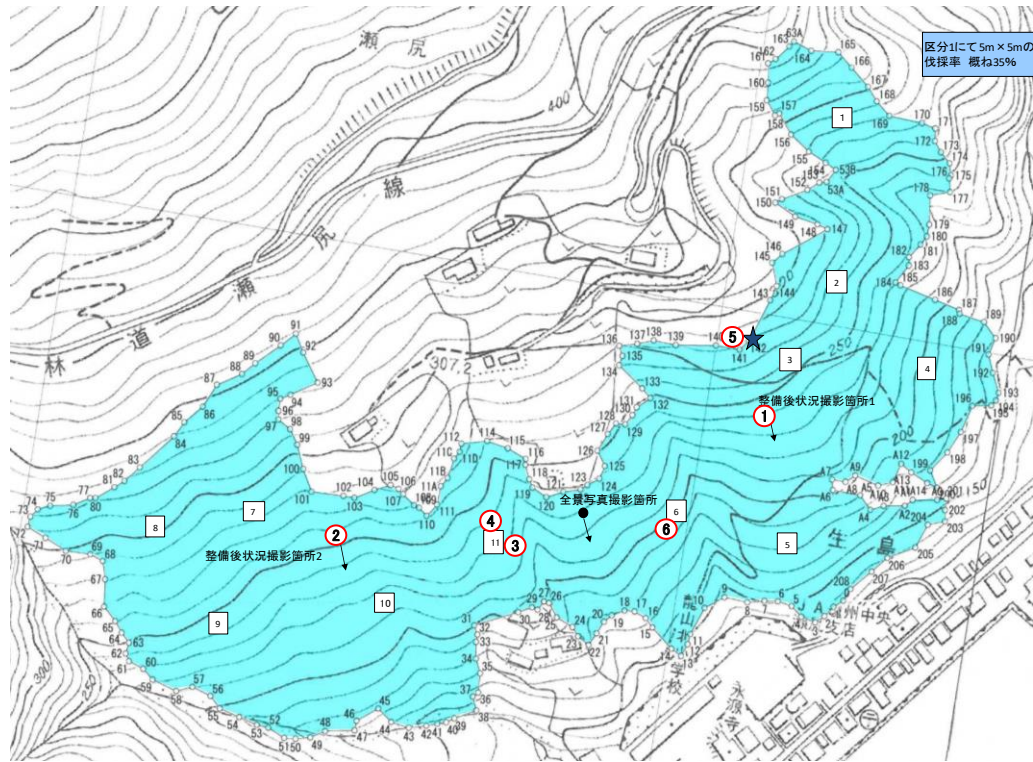



森の力再生事業整備実績図



群状:5×5m

凡例	
標準地	1
環境伐(区分1)	
写真位置	
管理用看板	★

整備写真

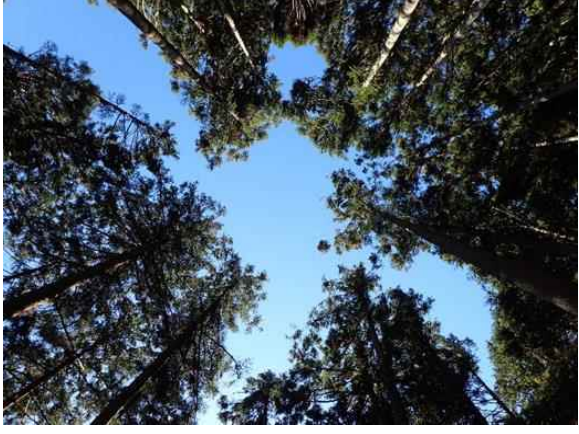
環境伐(整備前)	写真①	環境伐(整備後) 1	写真①
			
環境伐(整備前) 2	写真②	環境伐(整備後) 2	写真②
			
群状伐採の状況	写真③	群状伐採の状況	写真④
			
管理用看板設置	写真⑤	群状伐採の状況	写真⑥
			

番 号	人(一)	105	抽出視点	面積	西部農林事務所 管内			
所在地	浜松市天竜区佐久間町奥領家723 他5筆				事業区分	人工林再生整備(一般型)		
整備者	佐久間森林組合				整備者区分	森林組合		

1 事業概要

施工面積(ha)	13.28		補助金額(円)		8,022,000		補助単価(円/ha)		604,066		立木 密度 (本/ha)	前	1,800		事業 期間	着手	R6.4.1	
主要な樹種	スギ・ヒノキ		樹齢(年)		30～87		権利者数(人)		2			後	1,170			完成	R7.3.21	
作業別事業量	環境伐 (ha)	13.28	倒木等 処理(ha)	—	整理伐 (ha)	—	木製構 造物(m)	—	作業車 道(m)	—	歩道(m)	1,516	調査計画 (ha)	13.28	その他 (事業内容)	—		
	実行経費(円)		6,143,517		—		—		—		1,075,717		977,464		—			

2 事業の必要性

本林分は、市町村森林整備計画において、「特に針広混交林化を推進すべき森林」に指定されており、公益性が高い森林にも関わらず、急傾斜地であることなどから、これまで適切な整備が行われず、樹冠が鬱閉し、下層植生が消滅していた。このため、整備の緊急性が高い森林と判断し、環境伐等を実施した。

3 採択要件

(1) 整備者、権利者の適格性

- 整備者 : 森林整備工事入札参加資格者名簿に登録されている団体

確認手段 : 森林整備工事入札参加資格者名簿

- 権利者 : 森林の立木竹に所有権を有する者

確認手段 : 登記事項証明書(全部事項証明書)

(2) 対象地の適格性

- 公益性 : 特に針広混交林化を推進すべき森林
- 困難性 : 水源涵養機能維持増進森林
- 緊急性 : 急傾斜地の森林(おおむね35度以上)
- 緊急性 : 下層植生が消滅している森林

確認手段 : ① 森林概況一覧表 ② 標準地調書 ③ 荒廃状況写真 ④ 現地調査

4 事業内容の評価

- 伐採率35%で群状伐採等を実施したことで、地面に十分な光が当たっていた。
- 設置した作業路(歩道)は、適切に管理されていた。

5 その他特記事項(波及効果等)

- 特記事項なし

6 総合的評価及び今後の対応

(1) 総合的評価

事業目的に合致した整備であり、今後、森の力の回復が期待できる。

(2) 今後の対応

整備者、権利者が定期的に行う巡回により、森の力の回復状況の把握に努める。

* 実績書総括表、経費の明細、管内図に位置を落としたもの、位置図(実績書に添付されている図面等)、整備前後写真、抽出視点に係る写真、調査時の写真等を添付

森の力再生事業整備実績総括表

区 分		概 要
交付申請	申請年月日	令和 6年12月20日
	申請番号	佐森 第182号
交付決定	年月日	令和 6年12月26日
	番 号	西農天森 第278号－4
申請者	整備者 住所(所在地) 氏名(名称) (代表者 氏名)	浜松市天竜区佐久間町半場10-1 佐久間森林組合 代表理事組合長 大石 幸弘
	権利者 住所(所在地) 氏名(名称) (代表者 氏名)	静岡県浜松市天竜区佐久間町奥領家748 金原 秀之 他1名
対象森林	総面積	13.28 ha
	林小班	11林班ほ／11・と／4・5・5-1・7～16・ち／2～3 り／3・4・10～11-3
	所在地	浜松市天竜区佐久間町奥領家723 他5筆
	樹 種	ス ギ・ヒノキ
	林 齢	30 年生 ～ 87 年生
事業区分		人工林再生整備 事業
伐採	伐採手法	群状伐採、単木的伐採
	伐採率	35 %
事業量	環境伐	13.28 ha
	整理伐	－ ha
	倒木等処理	－ ha 被害率 － %
	広葉樹植栽	－ 本
	簡易木製構造物設置	－ m
	簡易作業路設置	1,516 m (うち車道延長 m)
	調査計画	13.28 ha 管理用看板 1 基
	その他	
事業費(実績)		8,196,698 円
ha当たり単価(事業費／総面積)		617,221 円／ha
特記事項		・補助金額: 8,022,000円 (補助単価 604,066円／ha)

(注1)申請者欄については、申請者が法人又は団体の場合、()内の記載方法とする。

(注2)管理番号は県が入力するので申請者は入力しないこと。

経費の明細

作業種	事業量	単位	単価	算 出 基 礎
環境伐	13.28	ha	462,614円	資材費 12,000円 労務費 4,902,977円 (労務費のうち委託費) 機械器具損料 350,850円 運搬費 準備費 74,769円 安全費 149,538円 労務者輸送費 142,000円 管理及び事務費 511,383円 計 6,143,517円
簡易作業路 (歩道)	1,516	m	710円	資材費 13,200円 労務費 880,017円 (労務費のうち委託費) 機械器具損料 37,500円 運搬費 準備費 13,420円 安全費 26,840円 労務者輸送費 24,000円 管理及び事務費 80,740円 計 1,075,717円
調査計画	13.28	ha	73,604円	資材費 21,900円 労務費 777,064円 (労務費のうち委託費) 機械器具損料 30,000円 運搬費 準備費 11,850円 安全費 23,700円 労務者輸送費 30,000円 管理及び事務費 82,950円 計 977,464円
合計				8,196,698円

位置図



整備実績図

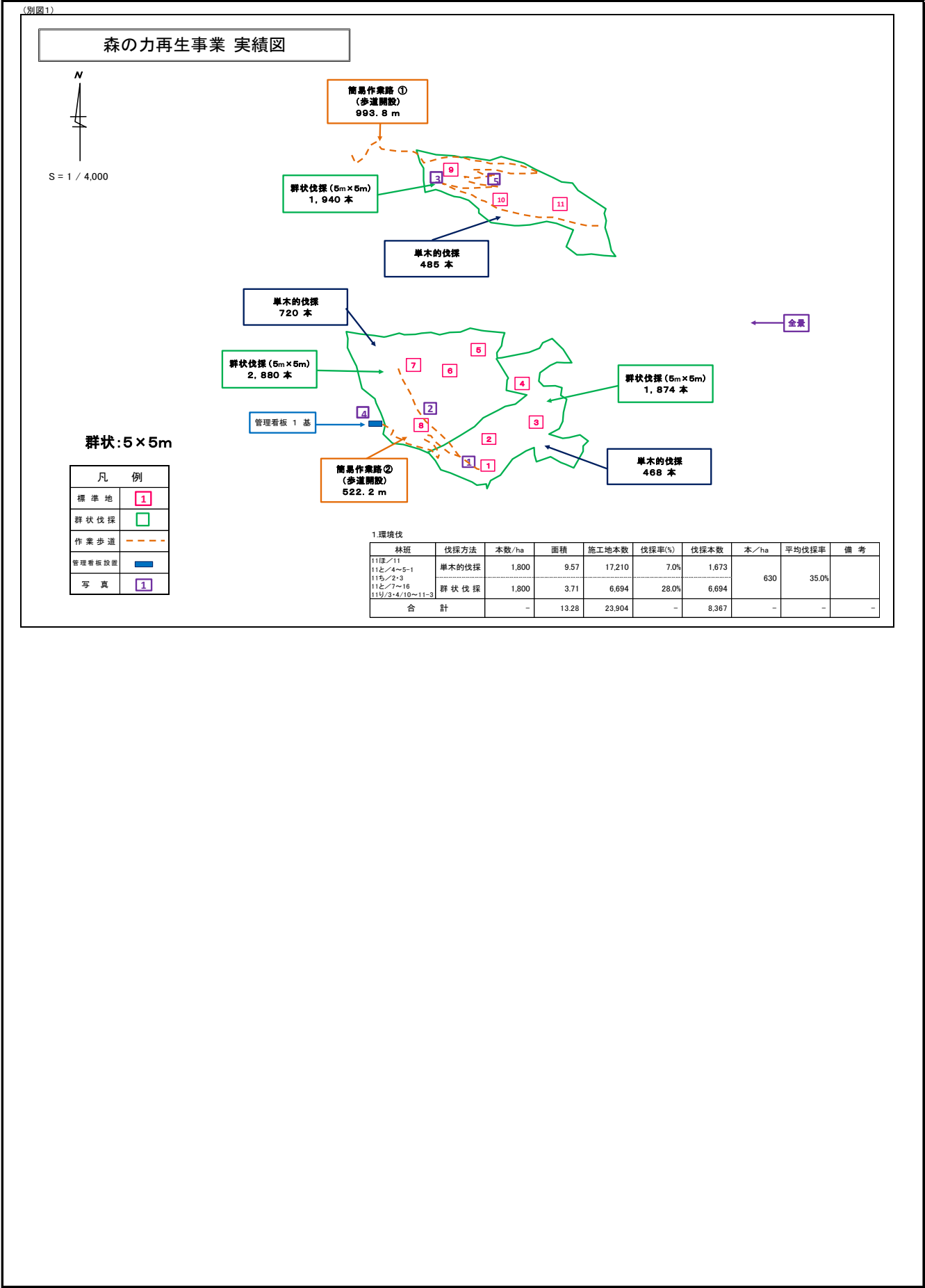

整備写真

<p>環境伐(整備前)</p> 	<p>写真①</p>	<p>環境伐(整備後)</p> 	<p>写真①</p>
<p>環境伐(整備前)</p> 	<p>写真②</p>	<p>環境伐(整備後)</p> 	<p>写真②</p>
<p>群状伐採の状況</p> 	<p>写真③</p>	<p>群状伐採の状況</p> 	<p>写真③</p>
<p>管理用看板設置</p> 	<p>写真④</p>	<p>簡易作業路(歩道)の状況</p> 	<p>写真⑤</p>

番 号	人(災)	2	抽出視点	面積	東部農林事務所 管内			
所在地	伊豆市冷川1521-419 他1筆				事業区分	人工林再生整備(災害対応型)		
整備者	StarForests株式会社				整備者区分	林業事業体(森林組合以外)		

1 事業概要

施工面積(ha)	7.64		補助金額(円)		8,575,000		単価(円/ha)		1,122,382		立木密度 (本/ha)	前	1,317		事業期間	着手	R6.9.11	
主要な樹種	スギ・ヒノキ		樹齢(年)		67～72		権利者数(人)		1			後	856			完成	R7.2.28	
作業別事業量	環境伐 (ha)	5.93	倒木等 処理(ha)	1.71	整理伐 (ha)	—	木製構 造物(m)	400	作業車 道(m)	—	歩道(m)	1,659	調査計 画(ha)	7.64	その他 (事業内容)	—		
	金額(円)	2,445,430		3,604,980		—		917,280		—		1,133,680		1,136,980		—		

2 事業の必要性

本林分は、市町村森林整備計画において、「特に針広混交林化を推進すべき森林」に指定された公益性の高い森林に位置付けられているが、令和元年10月に通過した台風19号による豪雨が原因で、集団的な倒木被害が発生した。放置すれば下層植生の回復への影響や被害の拡大が懸念されたため、整備の緊急性が高いと判断し、倒木等処理等を実施した。

3 採択要件

(1) 整備者、権利者の適格性

○ 整備者 : その他知事が認める団体

確認手段 : 団体規約、団体概要書、専門技術者の森林整備従事に係る履歴、チェーンソー特別教育修了書

○ 権利者 : 森林の立木竹に所有権を有する者

確認手段 : 登記事項証明書(全部事項証明書)

(2) 対象地の適格性

○ 公益性 : 特に針広混交林化を推進すべき森林

○ 困難性 :

○ 緊急性 : 倒木が集団で発生している森林

水源涵養機能維持増進森林

急傾斜地の森林(おおむね35度以上)

確認手段 : ① 森林概況一覧表 ② 標準地調査 ③ 荒廃状況写真 ④ 現地調査

4 事業内容の評価

- ・ 倒木を玉切り、搬出したことで、地面に十分な光が当たっていた。
- ・ 簡易構造物を設置したことで、降雨等による土砂流出の防止に期待できる。
- ・ 環境伐(群状伐採)を実施した箇所は、地面に十分な光が当たっていた。

5 その他特記事項(波及効果等)

- ・ 倒木等処理を実施し、倒木を除去したことにより、下層植生が育つ環境を整えることができた。また、暴風雨のたびに拡大していた倒木被害を止めることができた。
- ・ 伐採木の一部を木製構造物に利用した。
※木材利用量: 木製構造物18m³(推定伐採材積844m³の2%)

6 総合的評価及び今後の対応

(1) 総合的評価

事業目的に合致した整備であり、今後、森の力の回復が期待できる。

(2) 今後の対応

整備者、権利者が定期的に行う巡回により、森の力の回復状況の把握に努める。

* 実績書総括表、経費の明細、管内図に位置を落としたもの、位置図(実績書に添付されている図面等)、整備前後写真、抽出視点に係る写真、調査時の写真等を添付

森の力再生事業整備実績総括表

区 分		概 要
交付申請	申請年月日	令和6年10月18日
	申請番号	SF森力第16号
交付決定	年月日	令和6年11月12日
	番 号	東農森第422号-4
申請者	整備者	住所(所在地) 氏名(名称) (代表者 氏名)
		静岡県伊豆市修善寺1041-1 StarForests株式会社 代表取締役 平松孝基
	権利者	住所(所在地) 氏名(名称) (代表者 氏名)
		神奈川県平塚市宝町10番4号スポーツプラザ神奈中平塚 5階 株式会社神奈中スポーツデザイン 取締役社長 志田典昌
対象森林	総面積	
	7.64 ha	
	林小班	
	213林班 ろ 21,22 214林班 に 1,3,5	
	所在地	
事業区分	静岡県伊豆市冷川1521-419 他1筆	
	樹 種	
	スギ、ヒノキ	
	林 齢	
	67 年生 ～ 72 年生	
事業区分		人工林再生整備 事業
伐採	伐採手法	
	環境伐(群状伐採)、倒木等処理	
	伐採率	
	35 %	
事業量	環境伐	
	5.93 ha	
	整理伐	
	－ ha	
	倒木等処理	
	1.71 ha 被害率 64 %	
	広葉樹植栽	
	－ 本	
	簡易木製構造物設置	
	400 m (うち木柵工「鉄柵 20 m)	
	簡易作業路設置	
	1,659 m (うち車道延長 0 m)	
	調査計画	
	7.64 ha 管理用看板 一 基	
	その他	
事業費(実績)		9,238,350 円
ha当たり単価(事業費／総面積)		1,209,208 円／ha
特記事項		・補助金額:8,575,000円 (補助単価 1,122,382円／ha)

(注1) 申請者欄については、申請者が法人又は団体の場合、()内の記載方法とする。

(注2) 管理番号は県が入力するので申請者は入力しないこと。

経費の明細





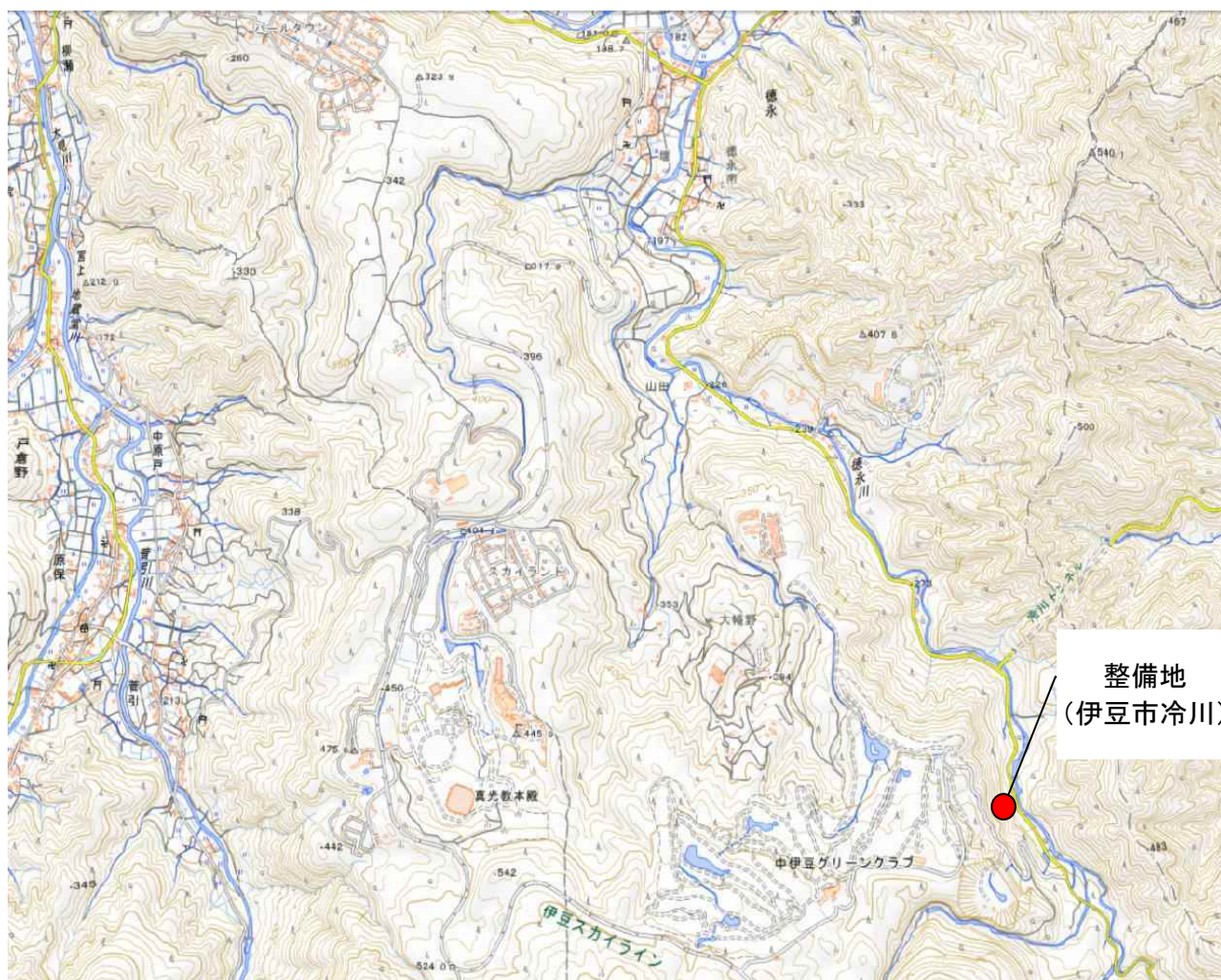



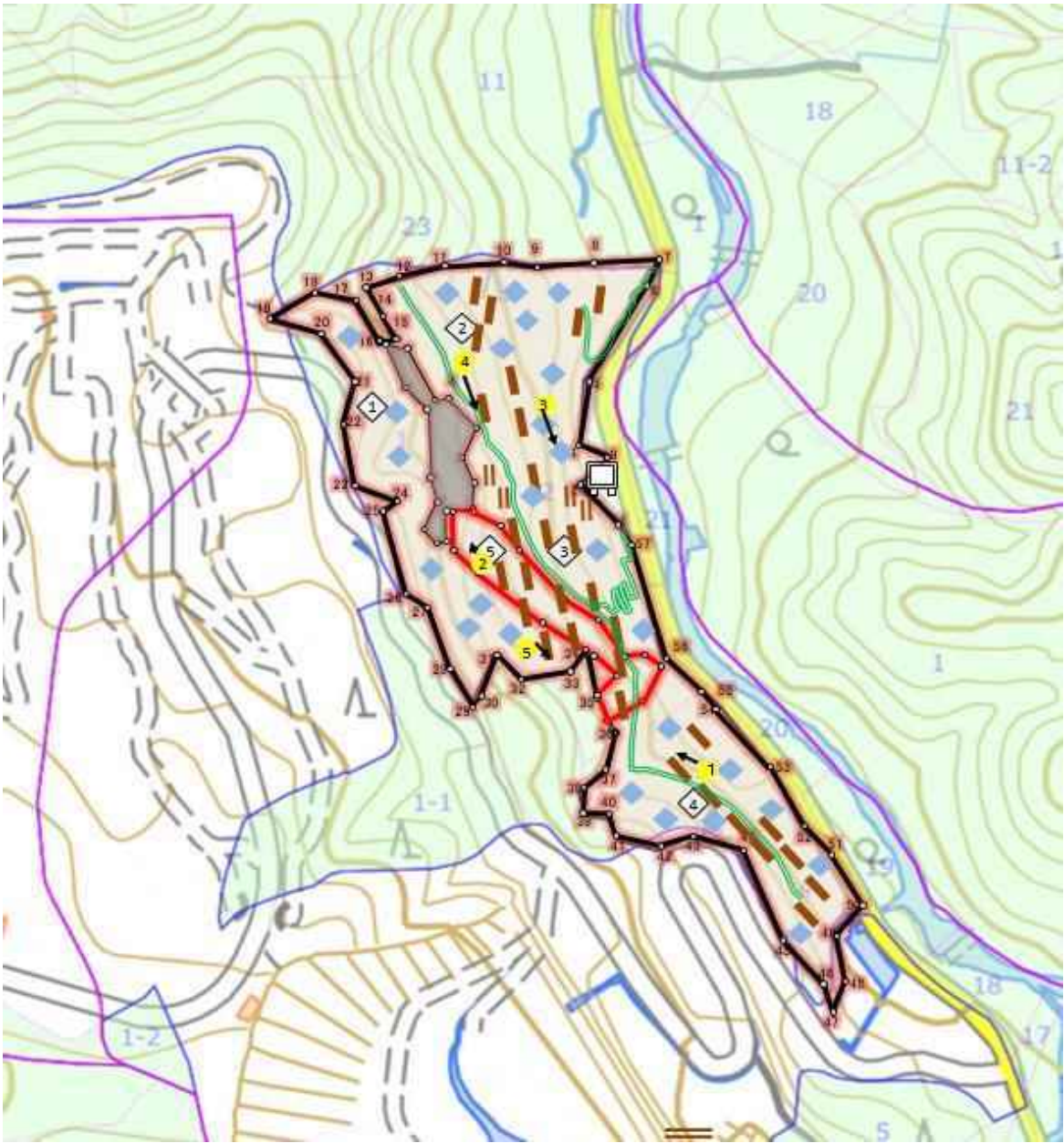

作業種	事業量	単位	単価	算 出 基 礎
環境伐	5.93	ha	412,383円	資材費 労務費 1,865,270円 (労務費のうち委託費 1,865,270円) 機械器具損料 運搬費 準備費 安全費 労務者輸送費 管理及び事務費 580,160円 計 2,445,430円
倒木等処理	1.71	ha	2,108,175円	資材費 労務費 2,746,260円 (労務費のうち委託費 2,746,260円) 機械器具損料 運搬費 準備費 安全費 労務者輸送費 管理及び事務費 858,720円 計 3,604,980円
木製構造物設置 (丸太二段積)	400	m	2,293円	資材費 労務費 704,000円 (労務費のうち委託費 704,000円) 機械器具損料 運搬費 準備費 安全費 労務者輸送費 管理及び事務費 213,280円 計 917,280円
簡易作業路 (歩道)	1,659	m	683円	資材費 労務費 (労務費のうち委託費) 機械器具損料 運搬費 準備費 安全費 労務者輸送費 管理及び事務費 1,133,680円 計 1,133,680円
調査計画	7.64	ha	148,819円	資材費 3,300円 労務費 998,000円 (労務費のうち委託費) 機械器具損料 運搬費 準備費 安全費 労務者輸送費 管理及び事務費 135,680円 計 1,136,980円
合計				9,238,350円

位置図









整備実績図



- 凡 例
- | | | | | |
|---|---|--|---|--|
|  環境伐 |  倒木等処理 |  除地 |  標準地 |  簡易木製構造物 |
|  作業歩 |  PR看板 |  群状間伐 |  写真位置 |  簡易木製構造物 (鉄杭) |

整備写真

環境伐(整備前)	写真①	環境伐(整備後)	写真①
			
風倒木等処理(整備前)	写真②	風倒木等処理(整備後)	写真②
			
群状伐採の状況	写真③	簡易作業路(作業歩道)	写真④
			
簡易木製構造物	写真⑤		
			

番 号	人(災)	7	抽出視点	面積	富士農林事務所 管内			
所在地	富士宮市上柚野1152-3 ほか19筆				事業区分	人工林再生整備(災害対応型)		
整備者	(株)フジタカの森				整備者区分	林業事業体(森林組合以外)		

1 事業概要

施工面積(ha)	8.68		補助金額(円)		13,691,000		単価(円/ha)		1,577,304		立木密度 (本/ha)	前	2,573		事業期間	着手	R6.4.1	
主要な樹種	スギ・ヒノキ		樹齢(年)		50～84		権利者数(人)		13			後	1,673			完成	R7.3.10	
作業別事業量	環境伐 (ha)	6.55	倒木等 処理(ha)	2.13	整理伐 (ha)	—		木製構 造物(m)	616	作業車 道(m)	—	歩道(m)	2,376	調査計 画(ha)	8.68	その他 (事業内容)	—	
	金額(円)	3,897,500		5,187,770		—		1,304,301		—		1,610,000		1,717,741				

2 事業の必要性

本林分は、市町村森林整備計画において、「特に針広混交林化を推進すべき森林」に指定された公益性の高い森林に位置付けられているが、平成30年9月に通過した台風24号による豪雨が原因で、集団的な倒木被害が発生した。放置すれば下層植生の回復への影響の他、危険木の存在により今後の適切な管理の支障となることが懸念されたため、整備の緊急性が高いと判断し、倒木等処理などを実施した。

3 採択要件

(1) 整備者、権利者の適格性

○ 整備者 : その他知事が認める団体

確認手段 : 団体規約、団体概要書、専門技術者の森林整備従事に係る履歴、チェーンソー特別教育修了書

○ 権利者 : 森林の立木竹に所有権を有する者

確認手段 : 登記事項証明書(全部事項証明書)

(2) 対象地の適格性

○ 公益性 : 特に針広混交林化を推進すべき森林

○ 困難性 :

○ 緊急性 : 倒木が集団で発生している森林

水源涵養機能維持増進森林

急傾斜地の森林(おおむね35度以上)

確認手段 : ① 森林概況一覧表 ② 標準地調査 ③ 荒廃状況写真 ④ 現地調査

4 事業内容の評価

- ・倒木を玉切り、搬出したことで、地面に十分な光が当たっていた。
- ・併せて、周辺林分で伐採率35%で群状伐採等を実施したことで、光環境が改善され、地面に十分な光が当たっていた。
- ・簡易木製構造物を設置したことで、降雨等による土砂流出の防止に期待できる。
- ・設置した簡易作業路(歩道)は、適切に管理されていた。

5 その他特記事項(波及効果等)

- ・倒木等処理を実施し、倒木を除去したことにより、下層植生が育つ環境を整えることができた。また、暴風雨のたびに拡大していた倒木被害を止めることができた。
- ・伐採木の一部を木製構造物にも利用した。
※木材利用量: 木製構造物27m³(推定伐採材積1820m³の1.5%)

6 総合的評価及び今後の対応

(1) 総合的評価

事業目的に合致した整備であり、今後、森の力の回復が期待できる。

(2) 今後の対応

整備者、権利者が定期的に行う巡回により、森の力の回復状況の把握に努める。

* 実績書総括表、経費の明細、管内図に位置を落としたもの、位置図(実績書に添付されている図面等)、整備前後写真、抽出視点に係る写真、調査時の写真等を添付

森の力再生事業整備実績総括表

区 分		概 要
交付申請	申請年月日	令和6年7月5日
	申請番号	
交付決定	年月日	令和6年7月31日
	番 号	富農森第213号-3
申請者	整備者	住所(所在地) 氏名(名称) (代表者 氏名) 静岡県富士宮市大岩705番地の2 株式会社 フジタカの森 代表取締役 窪田任浩
	権利者	住所(所在地) 氏名(名称) (代表者 氏名) 静岡県富士宮市精進川1027番地□ 渡井 将文 ほかに12名
対象森林	総面積	8.68 ha
	林小班	226～123 ほかに
	所在地	富士宮市上柚野1152-3 ほかに19筆
	樹 種	スギ・ヒノキ
	林 齢	50 年生 ～ 84 年生
事業区分		人工林再生整備 事業
伐採	伐採手法	群状伐採、単木的伐採、倒木処理
	伐採率	35 %
事業量	環境伐	6.55 ha
	整理伐	ha
	倒木等処理	2.13 ha 被害率 50～70%
	広葉樹植栽	本
	簡易木製構造物設置	616 m
	簡易作業路設置	2,376 m (うち車道延長 m)
	調査計画	8.68 ha 管理用看板 1 基
	その他	
事業費(実績)		13,717,312 円
ha当たり単価(事業費／総面積)		1,580,335 円／ha
特記事項		・補助金額: 13,691,000円 (補助単価 1,577,304円／ha)

(注1) 申請者欄については、申請者が法人又は団体の場合、()内の記載方法とする。

(注2) 管理番号は県が入力するので申請者は入力しないこと。

経費の明細

作業種	事業量	単位	単価	算 出 基 礎
環境伐	6.55	ha	595,038円	資材費 労務費 3,118,000円 (労務費のうち委託費 3,118,000円) 機械器具損料 運搬費 準備費 安全費 労務者輸送費 管理及び事務費 779,500円 計 3,897,500円
倒木処理	2.13	ha	2,435,573円	資材費 労務費 4,150,270円 (労務費のうち委託費 4,150,270円) 機械器具損料 運搬費 準備費 安全費 労務者輸送費 管理及び事務費 1,037,500円 計 5,187,770円
簡易木製 構造物設置	616	m	2,117円	資材費 11,033円 労務費 1,065,968円 (労務費のうち委託費 846,800円) 機械器具損料 15,600円 運搬費 準備費 安全費 労務者輸送費 管理及び事務費 211,700円 計 1,304,301円
作業路開設(歩道)	2,376	m	678円	資材費 労務費 1,288,000円 (労務費のうち委託費 1,288,000円) 機械器具損料 運搬費 準備費 安全費 労務者輸送費 管理及び事務費 322,000円 計 1,610,000円
調査計画	8.68	ha	197,896円	資材費 92,711円 労務費 1,508,030円 (労務費のうち委託費) 機械器具損料 117,000円 運搬費 準備費 安全費 労務者輸送費 管理及び事務費 計 1,717,741円
合計				13,717,312円

位置図



森の力再生事業整備実績図

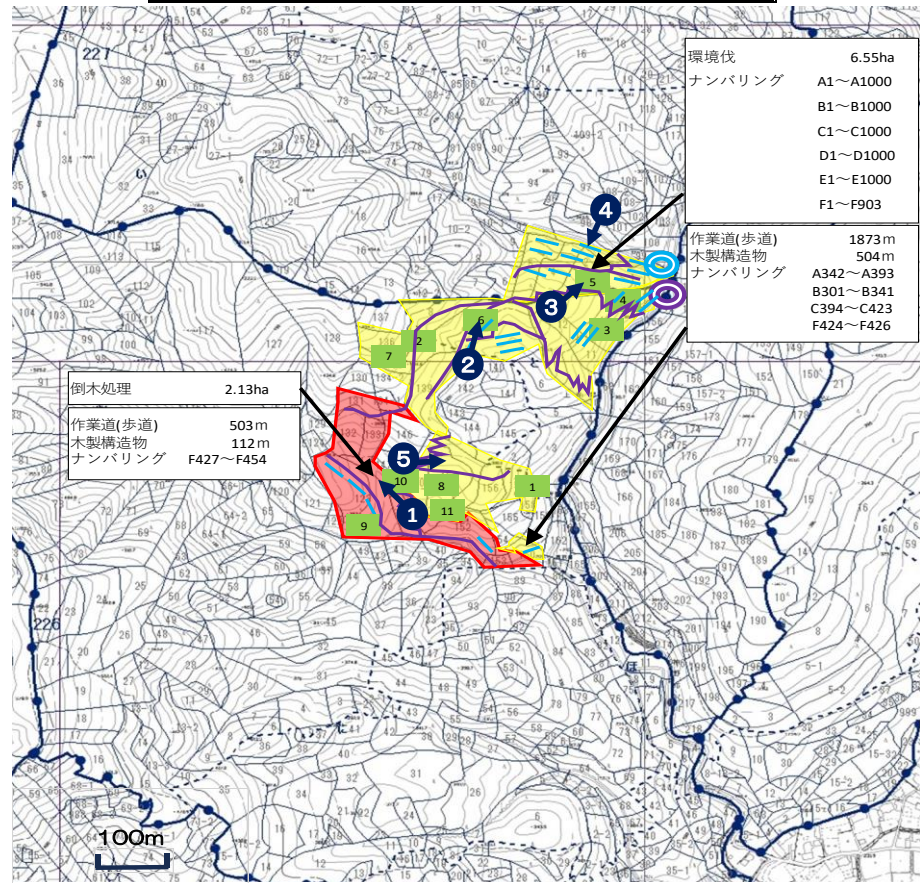

凡例		備考	
環境伐範囲	6.55ha		概ね5m×5mの群状
倒木処理範囲	2.13ha		
作業路開設(歩道)	2376		
簡易木製構造物	616m		
標準地	11箇所		
管理看板			
緊急車両待機場所			
写真撮影箇所			

--	--

整備写真

倒木等処理(整備前)

写真①



倒木等処理(整備後)

写真①



環境伐(整備前)

写真②



環境伐(整備後)

写真②



群状伐採の状況

写真③



簡易作業路(簡易木製構造物)

写真④



簡易作業路(歩道)

写真⑤



番 号	人(災)	9	抽出視点	単価	西部農林事務所 管内			
所在地	浜松市天竜区横川字大向イ1653番1 他1筆				事業区分	人工林再生整備(災害対応型)		
整備者	天竜森林組合				整備者区分	森林組合		

1 事業概要

施工面積(ha)	0.10		補助金額(円)		835,000		単価(円/ha)		8,350,000		立木 密度 (本/ha)	前	—		事業 期間	着手	R6.4.24	
主要な樹種	スギ・ヒノキ		樹齢(年)		29		権利者数(人)		1			後	—			完成	R7.3.15	
作業別事業量	環境伐 (ha)	—	倒木等 処理(ha)	0.10	整理伐 (ha)	—	木製構 造物(m)	10.55	作業車 道(m)	—	歩道(m)	—	調査計 画(ha)	0.10	その他 (事業内容)	—		
	金額(円)	—		808,489		—		23,366		—		—		209,172		—		

2 事業の必要性

本林分は、市町村森林整備計画において、「特に針広混交林化を推進すべき森林」に指定されることが確実である公益性の高い森林に位置付けられているが、令和5年6月に通過した台風2号による豪雨が原因で、集団的な倒木被害が発生した。放置すれば下層植生の回復への影響や被害の拡大が懸念されたため、整備の緊急性が高いと判断し、倒木等処理を実施した。

3 採択要件

(1) 整備者、権利者の適格性

○ 整備者 : 森林整備工事入札参加資格者名簿に登録されている団体

確認手段 : 森林整備工事入札参加資格者名簿

○ 権利者 : 森林の立木竹に所有権を有する者

確認手段 : 登記事項証明書(全部事項証明書)

(2) 対象地の適格性

- 公益性 : 特に針広混交林化を推進すべき森林に
- 困難性 : 指定されることが確実
- 緊急性 : 倒木が集団で発生している森林
- 水源涵養機能維持増進森林
急傾斜地の森林(おおむね35度以上)

確認手段 : ① 森林概況一覧表 ② 標準地調査 ③ 荒廃状況写真 ④ 現地調査

4 事業内容の評価

- ・倒木を玉切り、搬出したことで、地面に十分な光が当たっていた。
- ・簡易木製構造物を設置したことで、降雨等による土砂流出の防止に期待できる。

5 その他特記事項(波及効果等)

- ・ 倒木等処理を実施し、倒木を除去したことにより、下層植生が育つ環境を整えることができた。
- ・ 被害木は、枝葉除いてほぼ全量搬出したほか、木製構造物にも利用した。
※木材利用量: 搬出70m³、木製構造物0.5m³

6 総合的評価及び今後の対応

(1) 総合的評価

事業目的に合致した整備であり、今後、森の力の回復が期待できる。

(2) 今後の対応

整備者、権利者が定期的に行う巡回により、森の力の回復状況の把握に努める。

* 実績書総括表、経費の明細、管内図に位置を落としたもの、位置図(実績書に添付されている図面等)、整備前後写真、抽出視点に係る写真、調査時の写真等を添付

森の力再生事業整備実績総括表

区 分		概 要
交付申請	申請年月日	令和6年6月12日
	申請番号	天森第12-2号
交付決定	年月日	令和6年6月20日
	番 号	西農天森第101号-4
申請者	整備者	住所(所在地) 氏名(名称) (代表者 氏名)
		浜松市天竜区船明3067-5 天竜森林組合 代表理事組合長 和田重明
	権利者	住所(所在地) 氏名(名称) (代表者 氏名)
		浜松市天竜区横川2077番地 村松啓行
対象森林	総面積	
	0.10 ha	
	林小班	
	197林班ろ/12,12-1	
	所在地	
事業区分	浜松市天竜区横川字大向イ1653番1,1653番2	
	樹 種	
	スギ・ヒノキ	
事業量	林 齢	
	29 年生 ～ 29 年生	
事業区分		人工林再生整備 事業
伐採	伐採手法	
	風倒木処理	
事業量	伐採率	
	100 %	
事業量	環境伐	
	－ ha	
	整理伐	
	－ ha	
	倒木等処理	
	0.10 ha 被害率 100 %	
	広葉樹植栽	
	－ 本	
事業費(実績)	簡易木製構造物設置	
	10.55 m	
	簡易作業路設置	
	－ m (うち車道延長 m)	
ha当たり単価(事業費/総面積)	調査計画	
	0.10 ha 管理用看板 1 基	
特記事項	その他	
	－	
事業費(実績)		1,041,027 円
ha当たり単価(事業費/総面積)		10,410,270 円/ha
特記事項		・補助金額: 835,000円 (補助単価 8,350,000円/ha)

(注1) 申請者欄については、申請者が法人又は団体の場合、()内の記載方法とする。

(注2) 管理番号は県が入力するので申請者は入力しないこと。

経費の明細

作業種	事業量	単位	単価	算 出 基 礎
倒木等処理	0.10	ha	5,280,880円	資材費 7,232円 労務費 347,853円 (労務費のうち委託費) 機械器具損料 22,600円 運搬費 準備費 18,843円 安全費 22,939円 労務者輸送費 40,963円 管理及び事務費 67,658円 計 528,088円
伐倒木の移動作業	73.7	m3	3,805円	資材費 3,840円 労務費 184,701円 (労務費のうち委託費) 機械器具損料 12,000円 運搬費 準備費 10,005円 安全費 12,180円 労務者輸送費 21,750円 管理及び事務費 35,925円 計 280,401円
小計				808,489円
簡易木製構造物設置	10.55	m	2,215円	資材費 320円 労務費 15,391円 (労務費のうち委託費) 機械器具損料 1,000円 運搬費 準備費 834円 安全費 1,015円 労務者輸送費 1,813円 管理及び事務費 2,993円 計 23,366円
調査計画	0.10	ha	2,091,720円	資材費 26,760円 労務費 137,782円 (労務費のうち委託費) 機械器具損料 5,500円 運搬費 準備費 7,464円 安全費 9,086円 労務者輸送費 16,225円 管理及び事務費 6,355円 計 209,172円
合計				1,041,027円

位置図



整備実績図

(別図1)

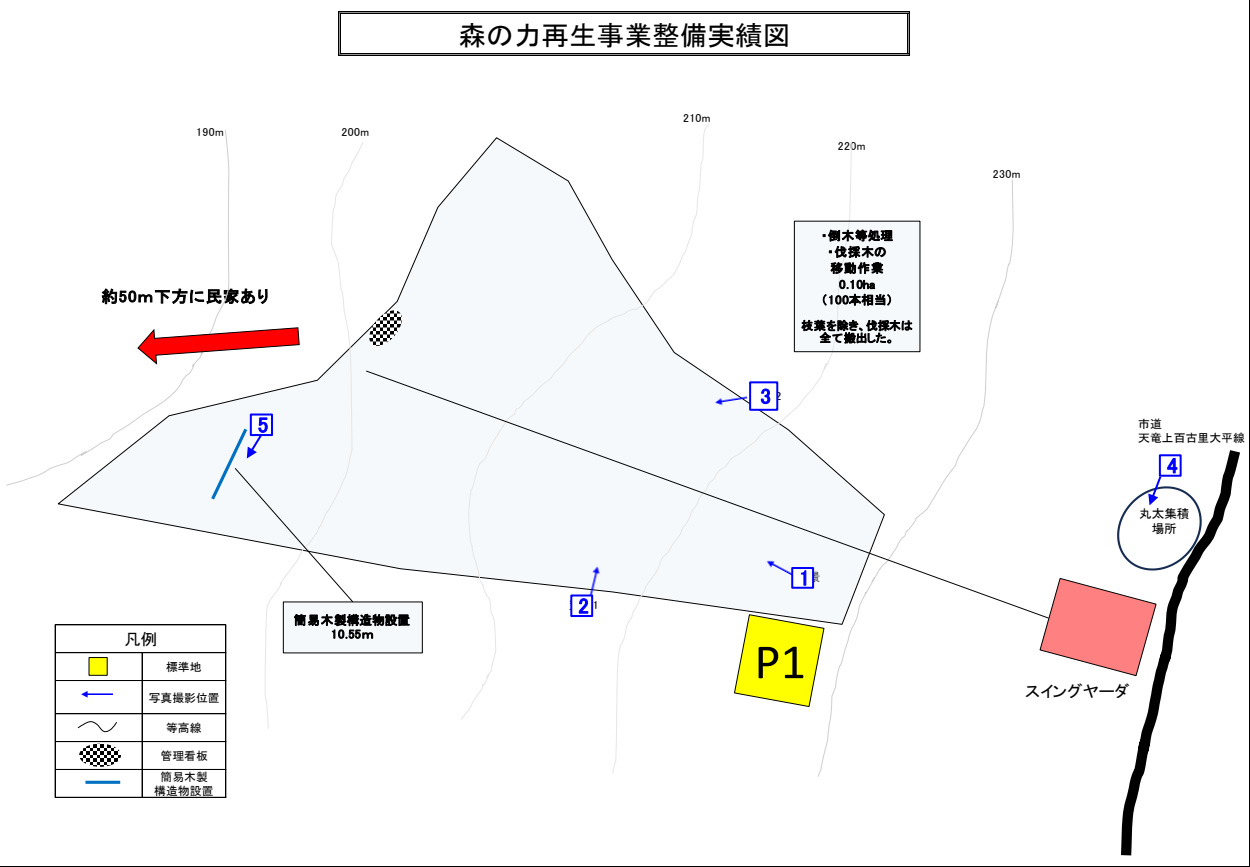

整備写真

伐倒木処理(整備前)

写真①



伐倒木処理(整備後)

写真①



伐倒木処理(整備前)

写真②



伐倒木処理(整備後)

写真②



伐倒木処理(整備前)

写真③



伐倒木処理(整備後)

写真③



伐倒木移動作業

写真④



簡易木製構造物

写真⑤



番 号	竹・広	2	抽出視点	面積	賀茂農林事務所 管内			
所在地	賀茂郡松崎町江奈字後山927 他1筆				事業区分	竹林・広葉樹林等再生整備		
整備者	株式会社ベーストレス				整備者区分	林業事業体(森林組合以外)		

1 事業概要

施工面積(ha)	0.98		補助金額(円)		4,185,000		単価(円/ha)		4,270,408		立木 密度 (本/ha)	前	—		事業 期間	着手	R6.8.1
主要な樹種	マテバシイ		樹齢(年)		57～72		権利者数(人)		1			後	—			完成	R7.2.28
作業別事業量	環境伐 (ha)	—	倒木等 処理(ha)	—	整理伐 (ha)	0.98	木製構 造物(m)	—	作業車 道(m)	—	歩道(m)	626	調査計 画(ha)	0.98	その他 (事業内容)	—	
	金額(円)	—		—		3,805,906		—		—		470,116		212,163		—	

2 事業の必要性

本林分は、市町村森林整備計画において、「特に樹種の多様性を推進すべき森林」に指定されることが確実であり、公益性が高い森林にも関わらず、急傾斜地であることなどから、これまで適切な整備が行われず、常緑広葉樹が密生し、下層植生が消滅していた。このため、整備の緊急性が高い森林と判断し、整理伐等を実施した。

3 採択要件

(1) 整備者、権利者の適格性

- 整備者 : その他知事が認める団体

確認手段 : 団体規約、団体概要書、専門技術者の森林整備従事に係る履歴、チェーンソー特別教育修了書

- 権利者 : 森林の立木竹に所有権を有する者

確認手段 : 登記事項証明書(全部事項証明書)

(2) 対象地の適格性

- 公益性 : 特に樹種の多様性増進を推進すべき森林
- 困難性 : 林に指定されることが確実
- 緊急性 : 下層植生が消滅している森林
- (公共性 : 斜面の下に国道がある)

確認手段 : ① 森林概況一覧表 ② 標準地調書 ③ 荒廃状況写真 ④ 現地調査

4 事業内容の評価

- 伐採木は現場内に集積・固定し、安定した状態で整理されていた。
- 下流への土砂流出は見られなかった。
- 8月20日に現地調査を実施した結果、整備地全体で既に草本と広葉樹の発生が見られた。

5 その他特記事項(波及効果等)

- 直下の町道に倒木する恐れがあった危険木が除去された。

6 総合的評価及び今後の対応

(1) 総合的評価

事業目的に合致した整備であり、今後、森の力の回復が期待できる。

(2) 今後の対応

整備者、権利者が定期的に行う巡回により森の力の回復状況の把握に努める。

* 実績書総括表、経費の明細、管内図に位置を落としたもの、位置図(実績書に添付されている図面等)、整備前後写真、抽出視点に係る写真、調査時の写真等を添付

森の力再生事業整備実績総括表

区 分		概 要
交付申請	申請年月日	令和6年11月13日
	申請番号	06ベーストレス第2-1号
交付決定	年月日	令和6年12月12日
	番 号	賀農森第435号-5
申請者	整備者 住所(所在地) 氏名(名称) (代表者 氏名)	静岡県賀茂郡松崎町松崎379-2 株式会社ベーストレス 松本 潤一郎
	権利者 住所(所在地) 氏名(名称) (代表者 氏名)	静岡県沼津市御幸町25番44号 石川 加代子
対象森林	総面積	0.98 ha
	林小班	3林班-ほ2、3、6
	所在地	賀茂郡松崎町江奈字 後山927、928
	樹 種	マテバシイ 外
	林 齢	57 年生 ～ 72 年生
事業区分		竹林・広葉樹林等再生整備 事業
伐採	伐採手法	単木伐採
	伐採率	45 % (材積伐採率50%)
事業量	環境伐	ha
	整理伐	0.98 ha
	倒木等処理	ha 被害率 %
	広葉樹植栽	本
	簡易木製構造物設置	m
	簡易作業路設置	626 m (うち車道延長 m)
	調査計画	0.98 ha 管理用看板 1 基
	その他	
事業費(実績)		4,488,185 円
ha当たり単価(事業費/総面積)		4,579,781 円/ha
特記事項		・補助金額: 4,185,000円 (補助単価 4,270,408円/ha)

(注1) 申請者欄については、申請者が法人又は団体の場合、()内の記載方法とする。

(注2) 管理番号は県が入力するので申請者は入力しないこと。

経費の明細

作業種	事業量	単位	単価	算 出 基 礎
整理伐	0.98	ha	3,883,578円	資材費 529,810円 労務費 2,910,000円 (労務費のうち委託費) 機械器具損料 運搬費 準備費 安全費 労務者輸送費 管理及び事務費 366,096円 計 3,805,906円
簡易作業路 (歩道)	626	m	751円	資材費 64,895円 労務費 360,000円 (労務費のうち委託費) 機械器具損料 運搬費 準備費 安全費 労務者輸送費 管理及び事務費 45,221円 計 470,116円
調査計画	0.98	ha	216,493円	資材費 41,755円 労務費 150,000円 (労務費のうち委託費) 機械器具損料 運搬費 準備費 安全費 労務者輸送費 管理及び事務費 20,408円 計 212,163円
合計				4,488,185円

位置図



森の力再生事業整備実績図

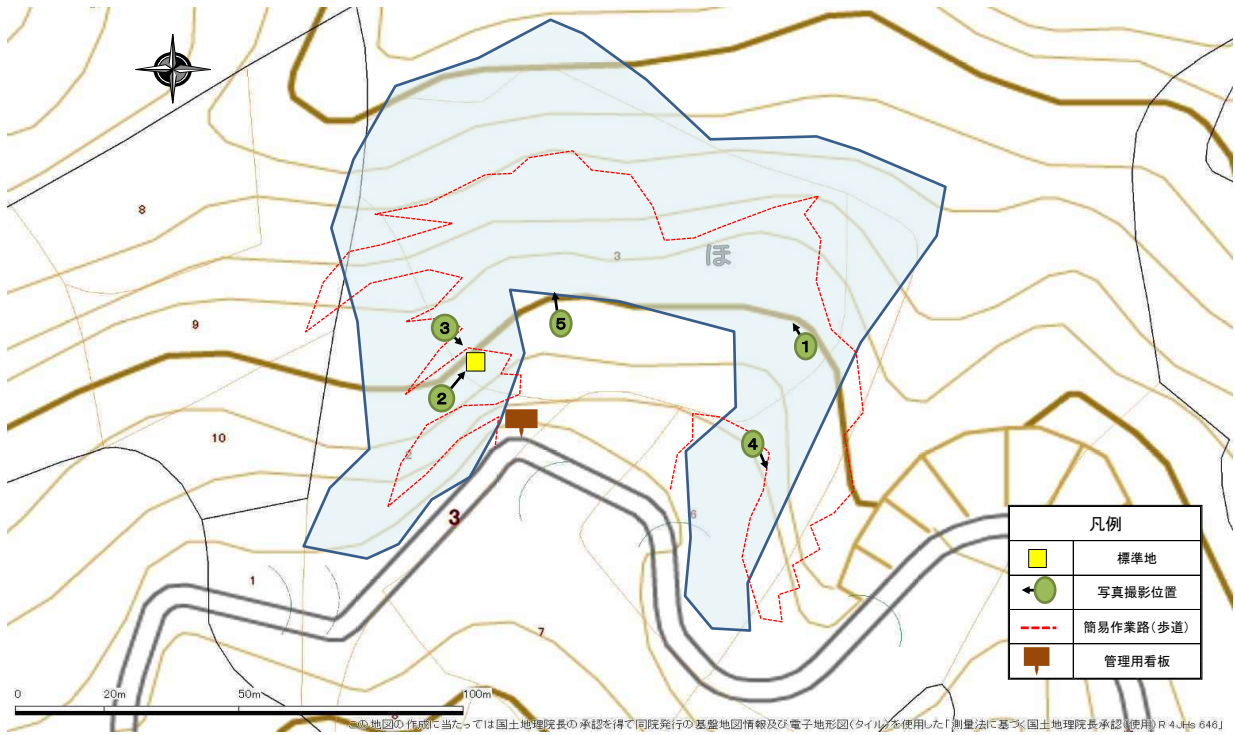

整備写真

整理伐(整備前)

写真①



整理伐(整備後)

写真①



整理伐(整備前)

写真②



整理伐(整備後)

写真②



単木伐採の状況

写真③



簡易作業路(作業歩道)

写真④



8月20日の状況(整理伐)

写真⑤

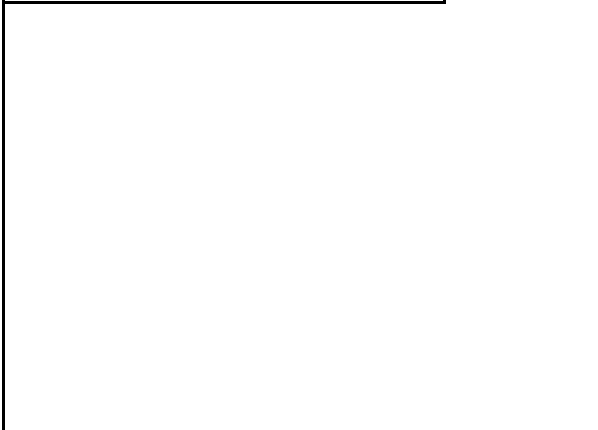

番 号	竹・広	5	抽出視点	単価	東部農林事務所 管内				
所在地	伊豆市本柿木381 他6筆				事業区分	竹林・広葉樹林等再生整備			
整備者	株式会社天城農林				整備者区分	林業事業体(森林組合以外)			

1 事業概要

施工面積(ha)	2.10		補助金額(円)		3,826,000		単価(円/ha)		1,821,905		立木 密度 (本/ha)	前	1,600		事業 期間	着手	R6.5.20	
主要な樹種	スギ・ヒノキ・広・竹		樹齢(年)		56～72		権利者数(人)		5			後	1,400			完成	R7.2.1	
作業別事業量	環境伐 (ha)	1.74	倒木等 処理(ha)	0.16	整理伐 (ha)	0.20	木製構 造物(m)	101	作業車 道(m)	645	歩道(m)	—		調査計 画(ha)	2.10	その他 (事業内容)	—	
金額(円)	847,413		257,442		772,326		225,262		1,533,925		—		534,407		—			

2 事業の必要性

本林分は、市町村森林整備計画において、「特に針広混交林化を推進すべき森林」及び「特に樹種の多様性を推進すべき森林」に指定されており、公益性が高い森林にも関わらず、急傾斜地であることなどから、これまで適切な整備が行われず、竹が密生し、下層植生が消滅していた。このため、整備の緊急性が高い森林と判断し、整理伐を実施したほか、環境伐、倒木処理を併せて実施した。

3 採択要件

(1) 整備者、権利者の適格性

- 整備者 : 森林整備工事入札参加資格者名簿に登録されている団体
確認手段 : 森林整備工事入札参加資格者名簿
- 権利者 : 森林の立木竹に所有権を有する者
確認手段 : 登記事項証明書(全部事項証明書)

(2) 対象地の適格性

- 公益性 : 特に樹種の多様性増進を推進すべき森林
 - 困難性 : 林
 - 緊急性 : 下層植生が消滅している森林
 - (公共性 : 斜面の下に国道がある)
- 確認手段 : ① 森林概況一覧表 ② 標準地調書 ③ 荒廃状況写真 ④ 現地調査

4 事業内容の評価

- ・ 伐採竹は現場内に集積・固定し、安定した状態で整理されていた。
- ・ 下流への土砂流出は見られなかった。
- ・ 倒木等処理を実施し、倒木を除去したことにより、下層植生が育つ環境を整えることができた。また、暴風雨のたびに拡大していた倒木被害を止めることができた。
- ・ 環境伐(群状伐採)を実施した箇所は、地面に十分な光が当たっていた。

5 その他特記事項(波及効果等)

- ・ 竹林、風倒木、人工林の整備を一体的に行ったことで、より針広混交林化への誘導に期待できる。
- ・ 木製構造物の設置により降雨等による土砂流出の防止に繋がる。
- ・ 伐採木の一部を搬出したほか、木製構造物にも利用した。
※木材利用量: 搬出量200m³、木製構造物4m³(推定伐採材積301m³の68%)

6 総合的評価及び今後の対応

(1) 総合的評価

事業目的に合致した整備であり、今後、森の力の回復が期待できる。

(2) 今後の対応

整備者、権利者が定期的に行う巡回により森の力の回復状況の把握に努める。

* 実績書総括表、経費の明細、管内図に位置を落としたもの、位置図(実績書に添付されている図面等)、整備前後写真、抽出視点に係る写真、調査時の写真等を添付

森の力再生事業整備実績総括表

区 分		概 要
交付申請	申請年月日	令和6年8月7日
	申請番号	天農林 第284-2号
交付決定	年月日	令和6年9月3日
	番 号	東農森 第342号-4
申請者	整備者 住所(所在地) 氏名(名称) (代表者 氏名)	静岡県伊豆市下船原580-1 株式会社 天城農林 代表取締役 堀井正典
	権利者 住所(所在地) 氏名(名称) (代表者 氏名)	静岡県伊豆市本柿木398-1 飯塚芳江外1、日吉章、法泉寺、飯塚菊義 飯塚菊義
対象森林	総面積	2.10 ha
	林小班	294わ1,2 294か6 294れ2,3,4 既設道拡幅
	所在地	伊豆市本柿木381 他6筆
	樹 種	スギ・ヒノキ・その他広・竹
	林 齢	56 年生 ～ 72 年生
事業区分	竹林・広葉樹林等再生整備 事業	
	人工林再生整備 事業	
伐採	伐採手法	群状伐採
	伐採率	35 %
事業量	環境伐	1.74 ha
	整理伐	0.20 ha
	倒木等処理	0.16 ha 被害率 30 %
	広葉樹植栽	－ 本
	簡易木製構造物設置	101 m
	簡易作業路設置	645 m (うち車道延長 645m 開設:482m 改良:163m)
	調査計画	2.10 ha 管理用看板 1 基
	その他	—
事業費(実績)		4,170,775 円
ha当たり単価(事業費／総面積)		1,986,083 円／ha
特記事項		<ul style="list-style-type: none"> ・補助金額:3,826,000円 (補助単価 1,821,905円／ha) ・流木発生源対策

(注1)申請者欄については、申請者が法人又は団体の場合、()内の記載方法とする。

(注2)管理番号は県が入力するので申請者は入力しないこと。

経費の明細

作業種	事業量	単位	単価	算 出 基 礎
環境伐	1.74	ha	487,019円	資材費 労務費 409,121円 (労務費のうち委託費) 機械器具損料 運搬費 準備費 安全費 18,071円 労務者輸送費 管理及び事務費 420,221円 計 847,413円
木製構造物設置 (丸太二段積)	101	m	2,230円	資材費 労務費 108,754円 (労務費のうち委託費) 機械器具損料 運搬費 準備費 安全費 4,804円 労務者輸送費 管理及び事務費 111,704円 計 225,262円
簡易作業路 (車道)	645 開設 :482 改良 :163	m	2,378円	資材費 労務費 740,561円 (労務費のうち委託費) 機械器具損料 運搬費 準備費 安全費 32,711円 労務者輸送費 管理及び事務費 760,653円 計 1,533,925円
整理伐	0.20	ha	3,861,630円	資材費 労務費 372,870円 (労務費のうち委託費) 機械器具損料 運搬費 準備費 安全費 16,470円 労務者輸送費 管理及び事務費 382,986円 計 772,326円
倒木等処理	0.16	ha	1,609,013円	資材費 労務費 124,290円 (労務費のうち委託費) 機械器具損料 運搬費 準備費 安全費 5,490円 労務者輸送費 管理及び事務費 127,662円 計 257,442円
調査計画	2.10	ha	254,480円	資材費 8,796円 労務費 253,759円 (労務費のうち委託費) 機械器具損料 運搬費 準備費 安全費 11,209円 労務者輸送費 管理及び事務費 260,643円 計 534,407円
合計				4,170,775円

位置図

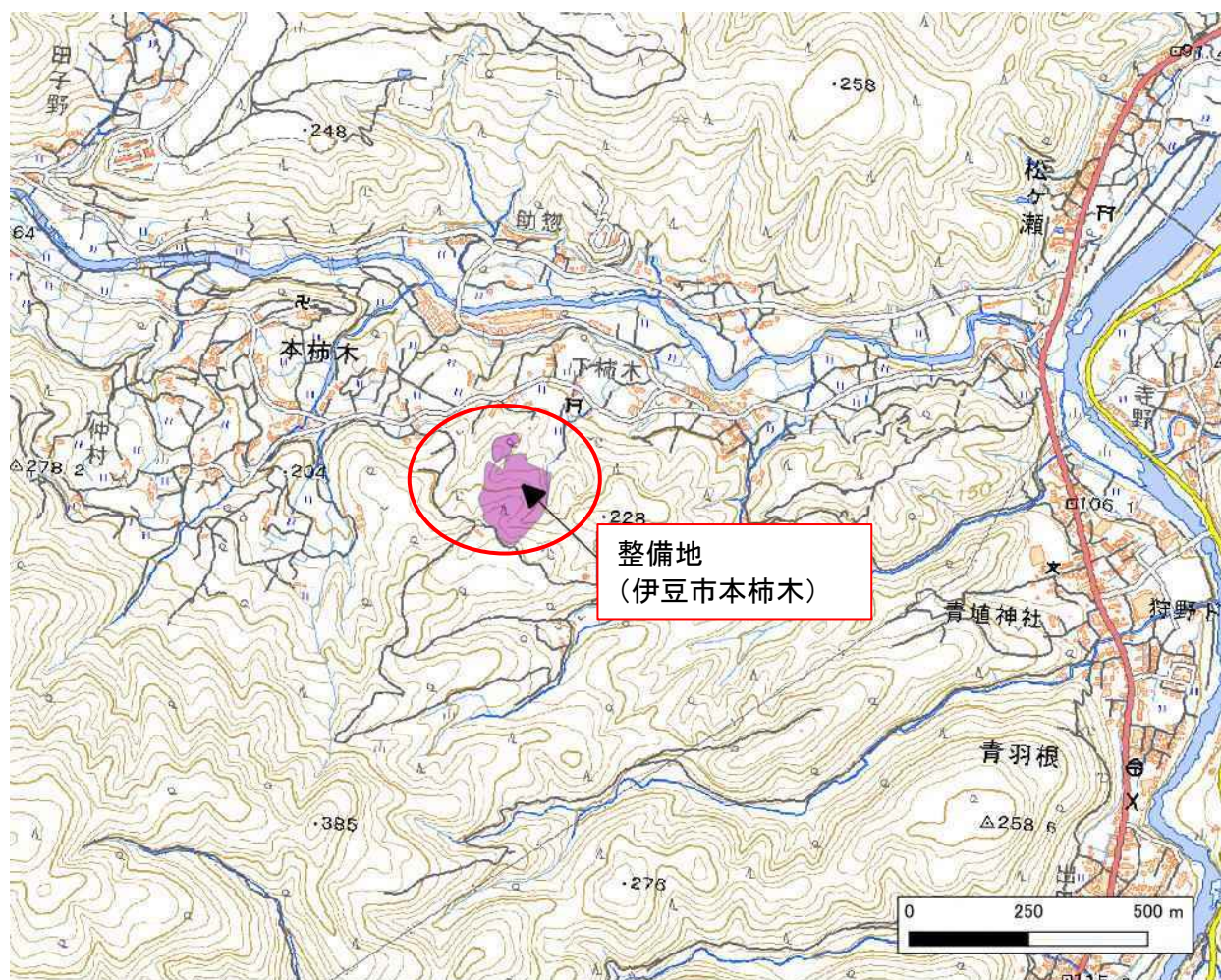



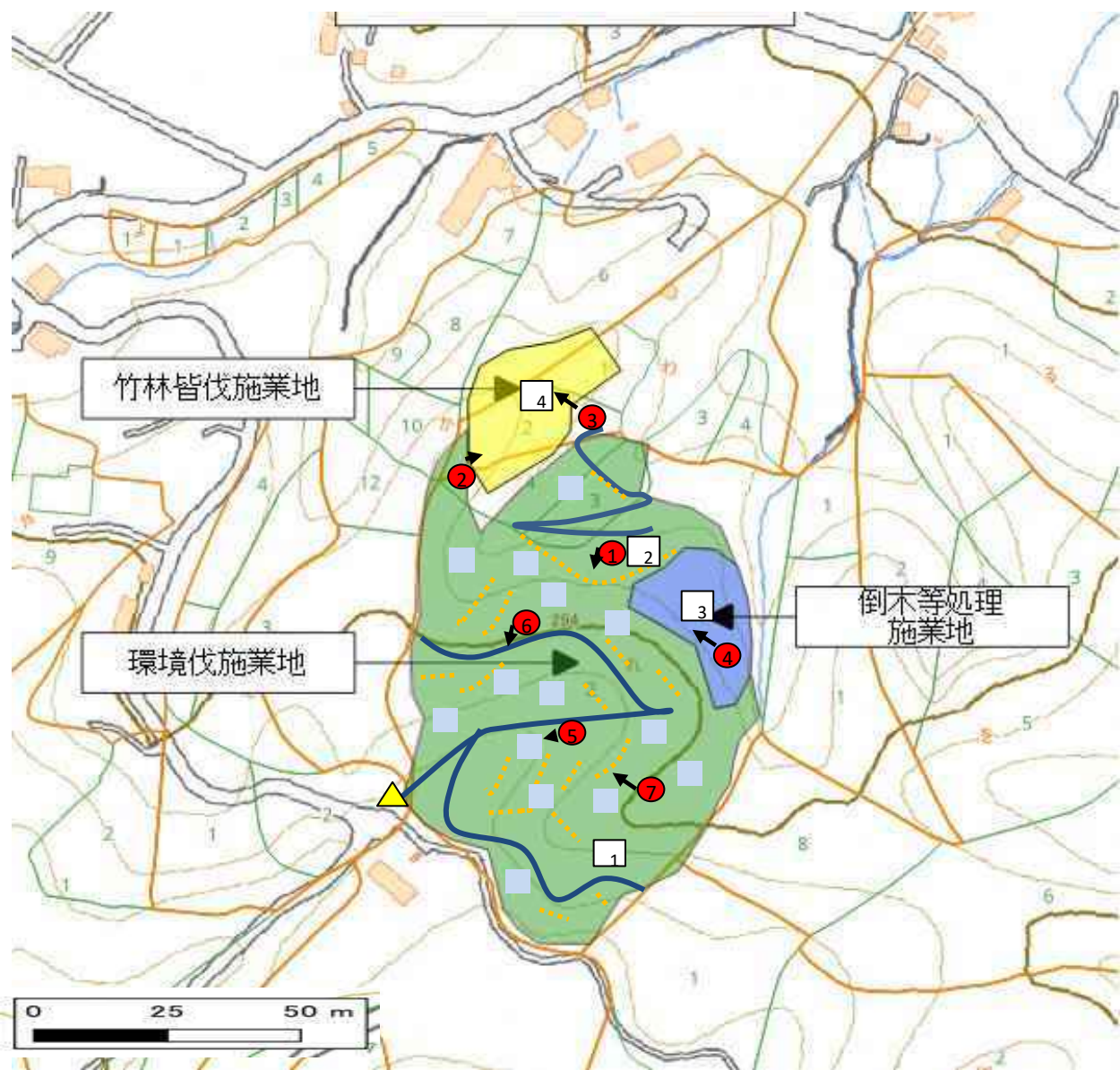





整備実績図



凡例	
標準地	□
管理看板	▲
簡易作業路(車道)	—
簡易木製構造物
写真撮影位置	●↖
群状伐採地	■

整備写真

環境伐(整備前)	写真①	環境伐(整備後)	写真①
			
整理伐(整備前)	写真②	整理伐(整備後)	写真②
			
整理伐(整備前)	写真③	整理伐(整備後)	写真③
			
風倒木等処理(整備前)	写真④	風倒木等処理(整備後)	写真④
			

整備写真

群状伐採の状況

写真⑤



簡易作業路(作業車道)

写真⑥



木製構造物

写真⑦



番 号	竹・広	7	抽出視点	面積	志太榛原農林事務所 管内				
所在地	藤枝市西方字岩出545番地2の2の1 他23筆				事業区分	竹林・広葉樹林等再生整備			
整備者	Re-フォレスト合同会社				整備者区分	企業(建設業・造園業)			

1 事業概要

施工面積(ha)	1.84		補助金額(円)		13,000,000		単価(円/ha)		7,065,217		立木密度 (本/ha)		前		—		事業期間		着手		R6.7.16	
主要な樹種	モウソウチク		樹齢(年)		—		権利者数(人)		9				後		—				完成		R7.2.14	
作業別事業量	環境伐 (ha)	—	倒木等 処理(ha)	—	整理伐 (ha)	1.84	木製構 造物(m)	—	作業車 道(m)	—	歩道(m)	—	調査計 画(ha)	1.84	その他 (事業内容)	竹枯殺処理 1.84ha						
金額(円)	—		—		9,854,920		—		—		—		778,810		2,627,200							

2 事業の必要性

本林分は、市町村森林整備計画において、「特に樹種の多様性増進を推進すべき森林」に指定されており、公益性が高い森林にも関わらず、急傾斜地であることなどから、これまで適切な整備が行われず、竹が密生し、下層植生が消滅していた。このため、整備の緊急性が高い森林と判断し、整理伐等を実施した。

3 採択要件

(1) 整備者、権利者の適格性

- 整備者 : その他知事が認める団体

確認手段 : 定款、履歴事項全部証明書、専門技術者の資格、チェーンソー特別教育修了証

- 権利者 : 森林の立木竹に所有権を有する者

確認手段 : 登記事項証明書(全部事項証明書)

(2) 対象地の適格性

- 公益性 : 特に樹種の多様性増進を推進すべき森林
- 困難性 : 林
- 緊急性 : 下層植生が消滅している森林
- (公共性 : 斜面の下に県道がある)

確認手段 : ① 森林概況一覧表 ② 標準地調書 ③ 荒廃状況写真 ④ 現地調査

4 事業内容の評価

- ・ 伐採竹は現場内に集積・固定し、安定した状態で整理されていた。
- ・ 下流への土砂流出は見られなかった。

5 その他特記事項(波及効果等)

- ・ 拡大した放置竹林が景観を損ねていたが、整備により改善した。

6 総合的評価及び今後の対応

(1) 総合的評価

事業目的に合致した整備であり、今後、森の力の回復が期待できる。

(2) 今後の対応

4年は若竹刈りを確実に行うよう指導するとともに、整備者、権利者が定期的に行う巡回により森の力の回復状況の把握に努める。

* 実績書総括表、経費の明細、管内図に位置を落としたもの、位置図(実績書に添付されている図面等)、整備前後写真、抽出視点に係る写真、調査時の写真等を添付

森の力再生事業整備実績総括表

区 分		概 要
交付申請	申請年月日	令和6年9月26日
	申請番号	第101号
交付決定	年月日	令和6年10月29日
	番 号	志榛農森第733-5号
申請者	整備者	住所(所在地) 氏名(名称) (代表者 氏名)
		藤枝市水上210番地の44 Re-フォレスト合同会社 代表社員 赤澤 政幸
	権利者	住所(所在地) 氏名(名称) (代表者 氏名)
		藤枝市西方507番地 鈴木 主馬 他8名 鈴木 主馬
対象森林	総面積	
	1.84 ha	
	林小班	
	102い1,2,6,7,8,11	
	所在地	
事業区分	藤枝市西方字岩出545番地2の2の1 他23筆	
	樹 種	
	タケ	
事業量	林 齢	
事業区分		竹林・広葉樹林等再生整備 事業
伐採	伐採手法	皆伐
	伐採率	100 %
事業量	環境伐	1.84 ha
	整理伐	— ha
	倒木等処理	— ha 被害率 — %
	広葉樹植栽	— 本
	簡易木製構造物設置	— m
	簡易作業路設置	— m (うち車道延長 m)
	調査計画	1.84 ha 管理用看板 1 基
	その他	竹枯殺処理
事業費(実績)		13,260,930 円
ha当たり単価(事業費/総面積)		7,207,027 円/ha
特記事項		・補助金額: 13,000,000円 (補助単価 7,065,217円/ha)

(注1) 申請者欄については、申請者が法人又は団体の場合、()内の記載方法とする。

(注2) 管理番号は県が入力するので申請者は入力しないこと。

経費の明細

作業種	事業量	単位	単価	算 出 基 礎
整理伐	1.84	ha	5,355,935円	資材費 24,420円 労務費 8,477,500円 (労務費のうち委託費) 機械器具損料 運搬費 準備費 安全費 労務者輸送費 管理及び事務費 1,353,000円 計 9,854,920円
調査計画	1.84	ha	423,266円	資材費 41,810円 労務費 440,000円 (労務費のうち委託費) 機械器具損料 運搬費 準備費 安全費 労務者輸送費 管理及び事務費 297,000円 計 778,810円
その他 (竹枯殺処理)	1.84	ha	1,427,826円	資材費 277,200円 労務費 2,350,000円 (労務費のうち委託費) 機械器具損料 運搬費 準備費 安全費 労務者輸送費 管理及び事務費 計 2,627,200円
合計				13,260,930円

位置図



整備実績図

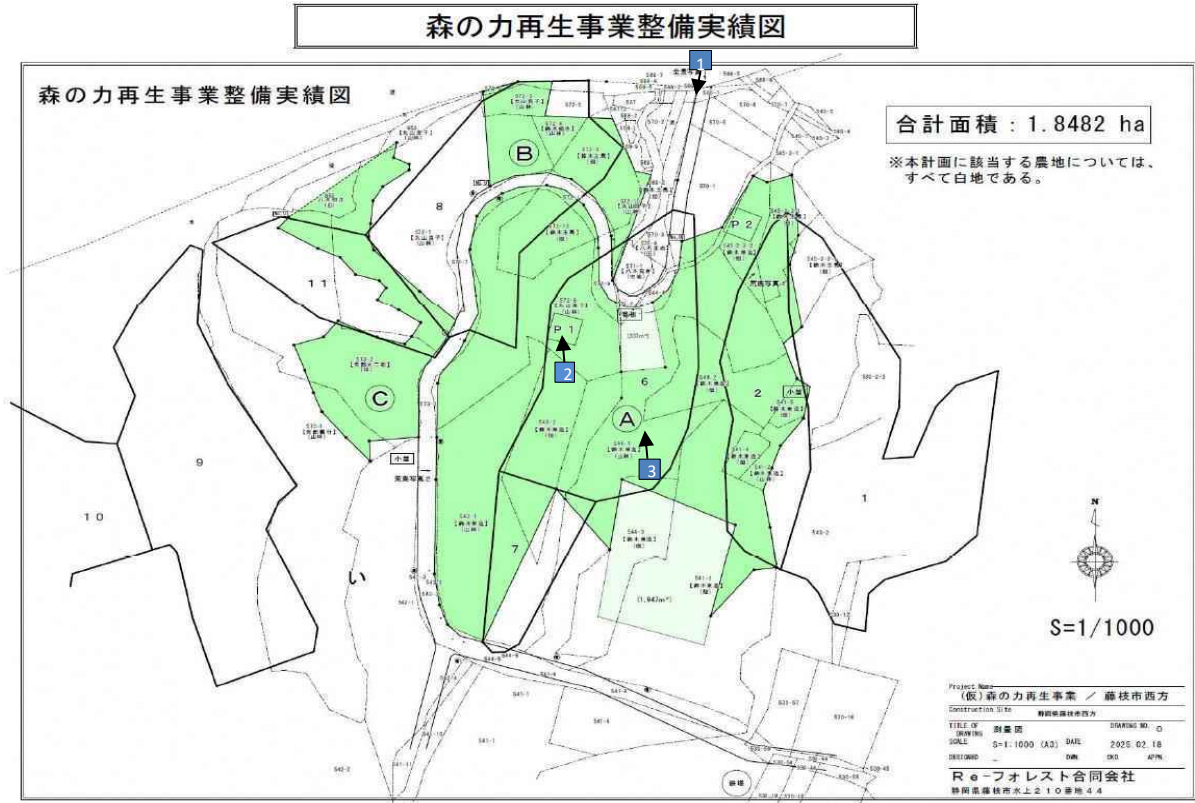

凡例	
整理伐(竹林)実施 1.84ha	<div></div>
標準地(10m×10m)	<div>P</div>
写真位置	<div></div>

整備写真

整理伐(整備前)		写真①		整理伐(整備後)		写真①	
							
整理伐(整備前)		写真②		整理伐(整備後)		写真②	
							
竹枯殺処理の状況		写真③		竹枯殺処理の作業状況			
							

番 号	竹・広	10	抽出視点	面積	中遠農林事務所 管内			
所在地	掛川市下土方2698番 ほか48筆				事業区分	竹林・広葉樹林等再生整備		
整備者	株式会社里山再生クラブ				整備者区分	企業(建設業・造園業)		

1 事業概要

施工面積(ha)	2.56		補助金額(円)		15,840,000		単価(円/ha)		6,187,500		立木密度 (本/ha)	前	—	事業 期間	着手	R5.9.6
主要な樹種	マダケ・モウソウチク		樹齢(年)		—		権利者数(人)		26			後	—		完成	R7.3.14
作業別事業量	環境伐 (ha)	—	倒木等 処理(ha)	—	整理伐 (ha)	2.56	木製構 造物(m)	—	作業車 道(m)	—	歩道(m)	—	調査計 画(ha)	2.56	その他 (事業内容)	PR用看板1基 枯殺処理
金額(円)	—		—		13,154,985		—		—		—		1,556,800		1,269,920	

2 事業の必要性

本林分は、市町村森林整備計画において、「特に樹種の多様性を推進すべき森林」に指定されており(一部は指定されることが確実)、公益性が高い森林にも関わらず、急傾斜地であることなどから、これまで適切な整備が行われず、竹が密生し、下層植生が消滅していた。このため、整備の緊急性が高い森林と判断し、整理伐等を実施した。

3 採択要件

(1) 整備者、権利者の適格性

- 整備者 : その他知事が認める団体

確認手段 : 団体規約、団体概要書、専門技術者の技術検定合格証明書、チェーンソー特別教育修了書

- 権利者 : 森林の立木竹に所有権を有する者

確認手段 : 登記事項証明書(全部事項証明書)

(2) 対象地の適格性

- 公益性 : 特に樹種の多様性増進を推進すべき森林
- 困難性 : 林
- 緊急性 : 下層植生が消滅している森林
- (公共性 : 斜面の下に県道、1級河川がある)

確認手段 : ① 森林概況一覧表 ② 標準地調書 ③ 荒廃状況写真 ④ 現地調査

4 事業内容の評価

- 伐採竹は現場内に集積・固定し、安定した状態で整理されていた。
- 下流への土砂流出は見られなかった。
- 事業後は、整備者による、竹が完全に再生しなくなるまで実施する若竹刈りや、10年間の巡回などの管理が計画されている。

5 その他特記事項(波及効果等)

- 道路からよく見える箇所であり、PR用看板を設置したことにより事業への理解が高まっている。
- 拡大した放置竹林が景観を損ねていたが、整備により改善した。

6 総合的評価及び今後の対応

(1) 総合的評価

事業目的に合致した整備であり、今後、森の力の回復が期待できる。

(2) 今後の対応

整備者、権利者が定期的に行う巡回により森の力の回復状況の把握に努める。

* 実績書総括表、経費の明細、管内図に位置を落としたもの、位置図(実績書に添付されている図面等)、整備前後写真、抽出視点に係る写真、調査時の写真等を添付

森の力再生事業整備実績総括表

区 分		概 要
交付申請	申請年月日	令和6年4月1日
	申請番号	株里山 第3号
交付決定	年月日	令和6年5月17日
	番 号	中遠農森 第58-4号
申請者	整備者 住所(所在地) 氏名(名称) (代表者 氏名)	菊川市倉沢1138番地の2 株式会社里山再生クラブ 代表取締役社長 堀 守夫
	権利者 住所(所在地) 氏名(名称) (代表者 氏名)	掛川市下土方3539番地 成瀬 初夫 他25名
対象森林	総面積	2.56 ha
	林小班	202ろ9,15
	所在地	掛川市下土方2698番 ほか48筆
	樹 種	タケ
	林 齢	— 年生 ～ — 年生
事業区分		竹林・広葉樹林等再生整備 事業
伐採	伐採手法	皆伐
	伐採率	100 %
事業量	環境伐	— ha
	整理伐	2.56 ha
	倒木等処理	— ha 被害率 — %
	広葉樹植栽	— 本
	簡易木製構造物設置	— m
	簡易作業路設置	— m (うち車道延長 — m)
	調査計画	2.56 ha 管理用看板 — 基
その他		PR用看板設置 1基、竹枯殺処理 2.56ha
事業費(実績)		15,981,705 円
ha当たり単価(事業費／総面積)		6,242,854 円／ha
特記事項		・補助金額: 15,840,000円 (補助単価 6,187,500円／ha)

(注1) 申請者欄については、申請者が法人又は団体の場合、()内の記載方法とする。

(注2) 管理番号は県が入力するので申請者は入力しないこと。

経費の明細

作業種	事業量	単位	単価	算 出 基 礎
整理伐	2.56	ha	5,138,666円	資材費 216,558円 労務費 12,852,000円 (労務費のうち委託費) 機械器具損料 86,427円 運搬費 準備費 安全費 労務者輸送費 管理及び事務費 計 13,154,985円
調査計画	2.56	ha	608,125円	資材費 労務費 1,530,000円 (労務費のうち委託費) 機械器具損料 運搬費 準備費 安全費 労務者輸送費 管理及び事務費 26,800円 計 1,556,800円
その他 (PR看板設置)	1	基	202,000円	資材費 100,000円 労務費 102,000円 (労務費のうち委託費) 機械器具損料 運搬費 準備費 安全費 労務者輸送費 管理及び事務費 計 202,000円
その他 (竹枯殺処理)	2.56	ha	417,156円	資材費 183,920円 労務費 884,000円 (労務費のうち委託費) 機械器具損料 運搬費 準備費 安全費 労務者輸送費 管理及び事務費 計 1,067,920円
合計				15,981,705円







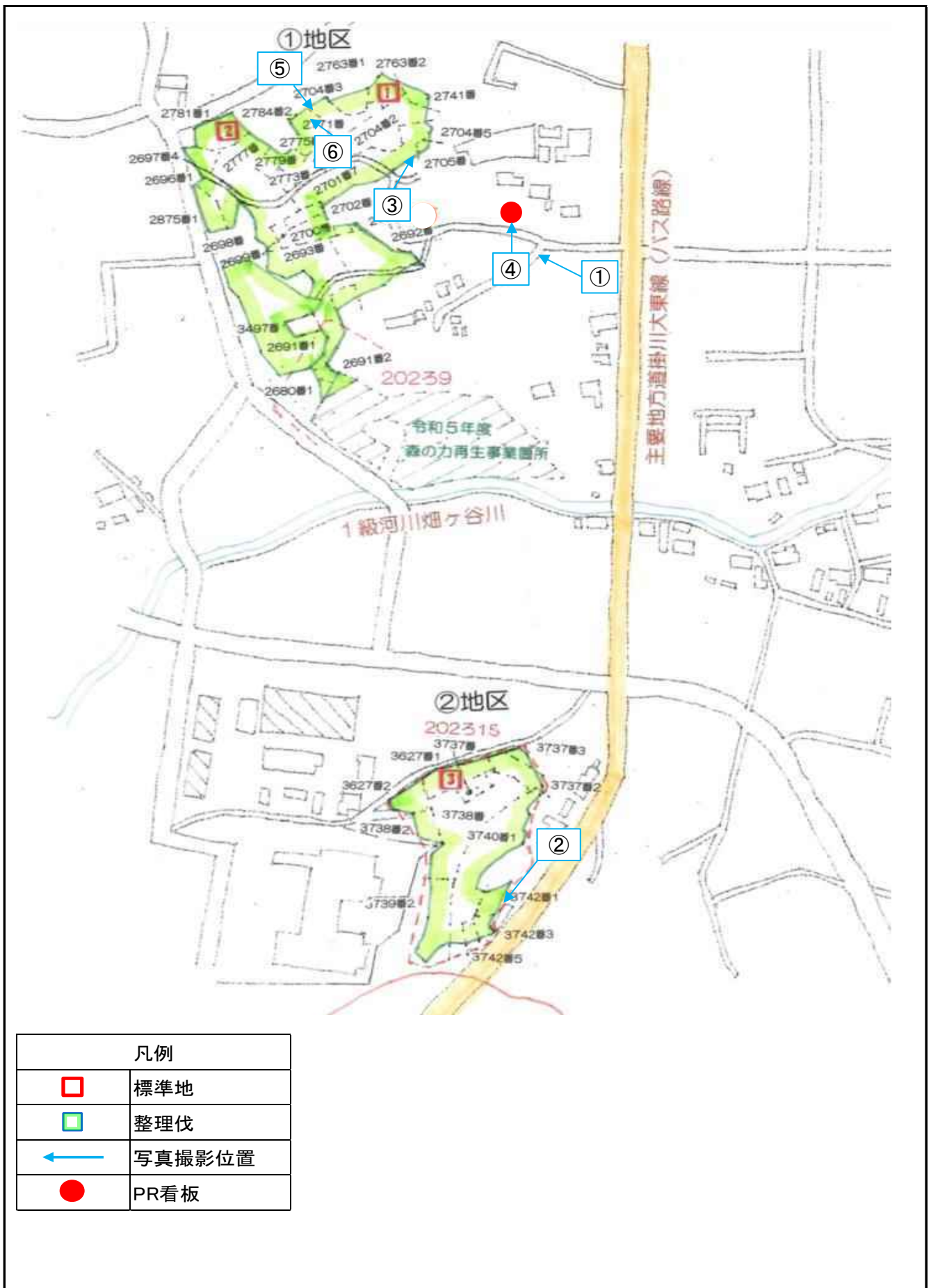

位置図



整備実績図



整備写真

<p>整理伐(整備前)</p> 	<p>写真①</p>	<p>整理伐(整備後)</p> 	<p>写真①</p>
<p>整理伐(整備前)</p> 	<p>写真②</p>	<p>整理伐(整備後)</p> 	<p>写真②</p>
<p>整理伐(整備前)</p> 	<p>写真③</p>	<p>整理伐(整備後)</p> 	<p>写真③</p>
<p>PR看板</p> 	<p>写真④</p>	<p>伐採竹集積状況</p> 	<p>写真⑤</p>

整備写真

枯殺処理状況	写真⑥	
		