

觀光政策課
觀光振興課

目 次

1 事務事業の概要	1
観光政策課・観光振興課組織図	1
観光政策課・観光振興課	2
工事発注状況調	27
入札状況調	28
2 事業の根拠法令調	29
3 職員調	30
4 職員の年齢調	32
5 健康管理	33
6 職員配置調	34
7 県収入証紙により徴収した使用料及び手数料調	35
8 過年度分収入未済額調	36
9 預金調	37
10 郵券等受払調	38
11 歳入歳出外現金調	39
12 委託料等歳出予算執行状況節別集計表	40
13 委託料に関する調	42
14 補助金支出調	62
15 負担金支出調	72
16 土木工事調	76
17 建築工事調	80
18 繰越工事調	82
19 補助工事調	86
20 公有財産調	90
21 出資金調	92
22 債権（貸付金等）の管理状況調	94
23 借地借家等調	96
24 行政財産貸付・使用許可調	100
25 普通財産・借受財産等貸付調	102
26 備品・図書調	104
27 主要備品調	106

事務事業の概要

【観光政策課・観光振興課】＜組織図＞

部理事（観光産業振興担当）（１人）

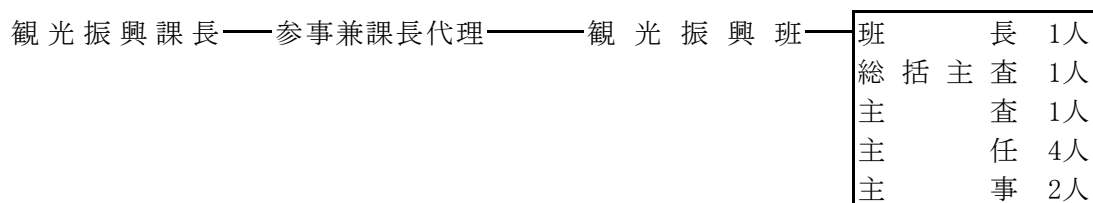
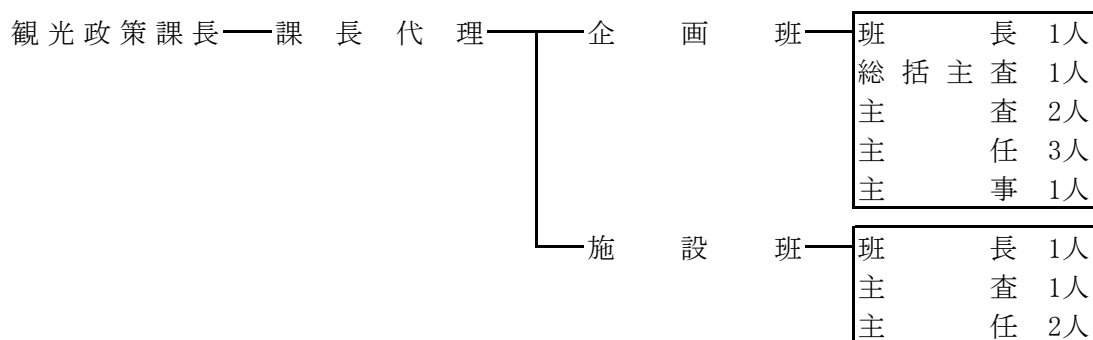

職員数計 25人
※市町併任職員2人含む
※民間併任職員1人含む

I 観光政策課・観光振興課

1 施策の体系（新ビジョン）

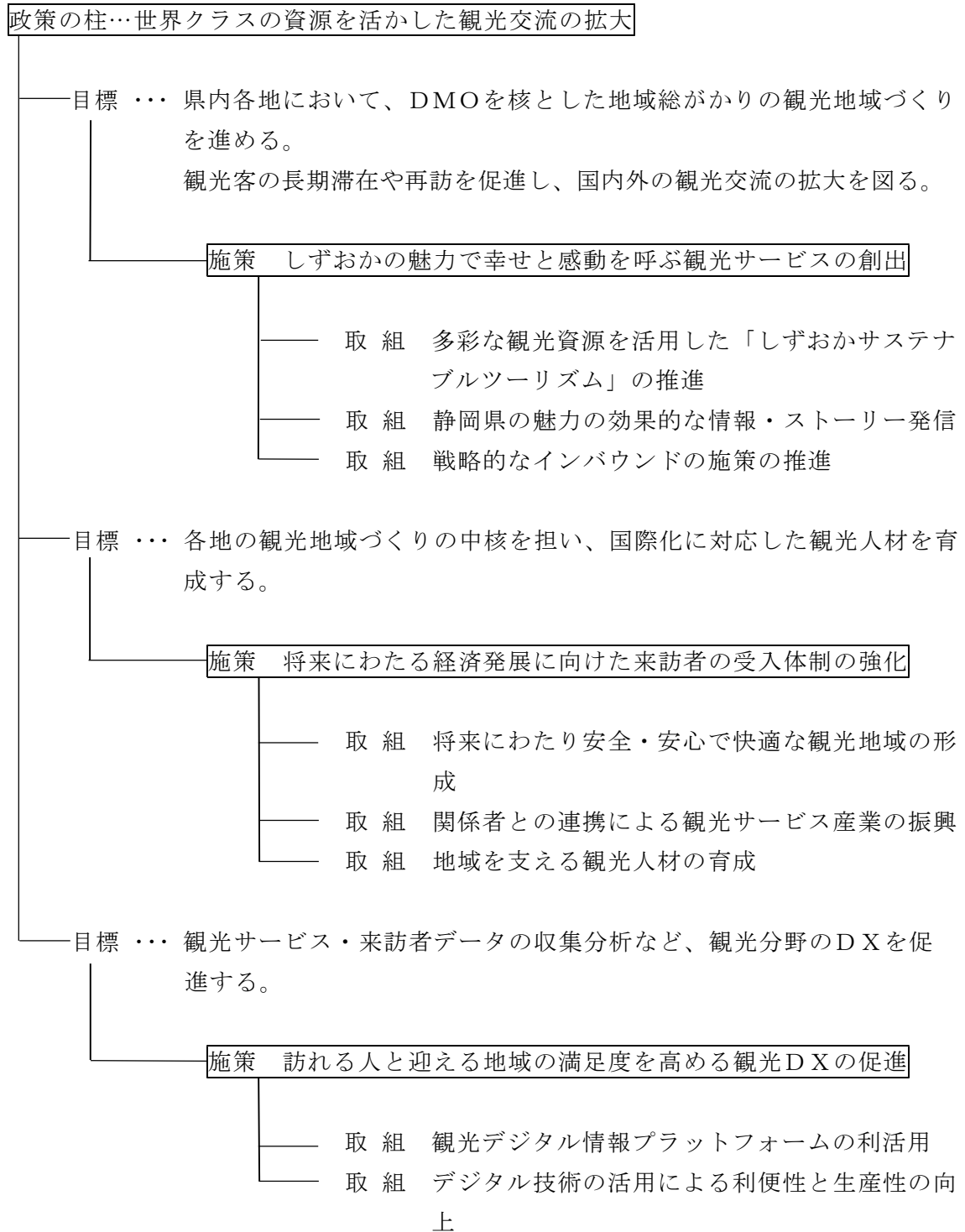

2 課別の事務又は事業の目的、計画及び実績(成果)

(1) 多彩な観光資源を活用した「しずおかサステナブルツーリズム」の推進

ア 重 ガストロノミーツーリズム推進事業費 56,706,308円 国1/2

〔 内 委託料 46,452,500円
補助金 9,431,000円 〕

本県の多彩で高品質な食材と、自然や景観、歴史、文化などの観光資源を融合し、来訪者に感動体験を提供するガストロノミーツーリズムを推進した。

区 分	内 容
体制整備	ガストロノミーツーリズムフォーラムの運営 ・情報共有とツーリズムを推進するため、料理人、生産者、事業者等を構成員としたフォーラム運営（令和7年3月末 会員386人） コーディネーターの設置 ・静岡の食と食文化に精通したコーディネーターを設置し、フォーラム会員が行うガストロノミーツーリズムの商品造成の取組を支援（計5名） 情報発信 ・ラジオ 生産者や料理人による地域や食材の魅力を発信 K-mix 全12回 ・ポスター しずおか焼津信用金庫での35市町ポスターの掲出 令和6年8月～令和7年1月 ・WEBサイト 専用サイト「美味ららら」の運営 県内の食についての取材記事掲載（21件）
研究会	歴史、生産、料理、地理など様々な観点から講師を招き、講演や意見交換を実施（6回 計296人参加） ・内容：本県の酒文化、浜名湖地域における水 など
高付加価値商品造成	欧米豪・一部アジアの高付加価値旅行者をターゲットにしたモデル商品を造成（計4本） ・酒蔵・関連農家の見学ツアー、県産日本酒ペアリング ・アマゴ・わさびの収穫・味覚体験 など
地域支援	食の観光コンテンツ創出事業費補助金 ・上限額：2,000千円 ・補助率：1/2 ・採 択：10件 ・取組例：森林セラピー×ガストロノミーのツアーコース 食に関するツアーの造成、食の観光ガイドの育成 など

イ 伊豆半島ユネスコグローバルジオパーク推進事業費 10,842,736円 県

（内 補助金 10,842,736円）

専門職員による学術活動や地質遺産の価値を伝えるジオガイドの養成及び活用、ユネスコ世界ジオパークの指摘事項の改善に係る取組等に対して支援した。

【美しい伊豆創造センターの活動実績】

項 目	内 容
ジオカフェの運営	・ 少人数カフェ方式のトークセッションの開催（４回）
学校教育との連携事業	<ul style="list-style-type: none"> ・ 教育マンガ冊子「伊豆半島のひみつ」の配布（15市町の５年生5,190人） ・ ジオパーク学習 小学校11校、中学校７校、高校４校、特別支援学校１校 ・ 教員向け研修を１回開催 ・ 書籍「ジオパークからはじめる地域づくり・人づくり」を刊行し、本書籍をテキストにJGN全国研修会を開催（全国から42名参加）
調査研究事業	<ul style="list-style-type: none"> ・ 学会等への参加及び発表 ・ 専門職員による各専門分野の研究関連活動 ・ 保全・教育・持続可能な開発の３つのワーキンググループ発足 ・ 世界ジオパークネットワーク（GGN）及び日本ジオパークネットワーク（JGN）が実施する大会や研修会への参加
改善勧告対応事業（再認定対応事業）	<ul style="list-style-type: none"> ・ ５つの指摘事項への対応 <ul style="list-style-type: none"> ①市民参画 ②ガイドツアー（トレイル）の視認性向上 ③地質・自然・文化遺産の相互連携 ④運営体制のジェンダーバランス改善 ⑤地域生産者とのパートナーシップ事業を推進 ・ 世界ジオパーク集中研修（ギリシャ）へ職員１名が参加
国際協力・交流促進	<ul style="list-style-type: none"> ・ インドネシアチレトゥージオパークとの連携協定の更新 ・ JICA主催事業によりジオパーク設置に向け来日したキルギス共和国代表団の伊豆半島及び隠岐での研修に参加協力
多言語化・デジタル化 情報発信事業	<ul style="list-style-type: none"> ・ 世界再認定の資料となる文書（事業報告書、主要事業の企画書）を英語化し、ウェブページ上で公開 ・ デジタルマップの運用を開始し、賀茂地域局「若旅プロジェクト」と連動して音声ガイドをマップ上で公開

ウ 新 時流を捉えた推し旅推進事業費 168,997,791円 国1/2、県

{	内 委託料	101,435,151円
	補助金	54,269,225円

地域資源と集客力のあるコンテンツを組み合わせた旅行テーマによる誘客促進や、交通事業者や観光事業者が行う周遊促進及び長期滞在に資する取組等への支援等により、旅行者の滞在日数の長期化や旅行消費額の増加を図った。

区 分		内 容
地域ならではの観光資源を活用した誘客・消費単価の増加	温 泉	<p>温泉・サウナを核としたウェルネス体験の魅力発信</p> <ul style="list-style-type: none"> ・サウナと本県の地域資源を組み合わせたモデルコースの造成 4 コース（東部・伊豆、オクシズ、島田・川根、西部） ・ライターによる取材記事をWEBメディアやSNSで発信ほか
	ス ポー ツ	<p>プロスポーツ観戦を契機とした観光消費額拡大</p> <ul style="list-style-type: none"> ・対 象：プロスポーツ観戦客の宿泊者 ・内 容：TIPSポイント付与(5,000円)、旅前情報発信 等 ・実 績：256人ポイント付与
		<p>サイクリング×地域資源によるコンテンツ開発への支援</p> <ul style="list-style-type: none"> ・対 象：自転車と地域の観光資源を掛け合わせた体験・滞在型観光プラン等の新規造成等（5件採択） ・採択事例：河津七滝をはじめとした河津ならではの地形を活かした周遊サイクリングツアー造成 ・補助率：1/2 上限：最大3,000千円
	歴 史 文 化	<p>街道資源を活用した誘客促進</p> <ul style="list-style-type: none"> ・さわやかウォーキング特別企画「人気声優による街道資源ガイドコース」（県内4回実施、参加者数 3,494人） ・街道資源と様々な観光コンテンツを組み合わせた観光パンフレットの制作（るるぶ東海道～そしてその先へ 下田街道 秋葉街道 田沼街道 姫街道～ 23,000部制作）
	アニメ	<p>『ゆるキャン△』を活用した周遊促進</p> <ul style="list-style-type: none"> ・モデル地マップ制作（50,000部制作）、特設サイトを活用した情報発信（101万回閲覧） ・TIPSを活用したスタンプラリー（8,330人参加[県内在住5割、県外在住5割]、89,321個スタンプ獲得） ・大井川鐵道と連携した需要喚起(声優車内アナウンス) ほか
	ロ ケ	<p>ロケ誘致及びロケ地を活用した誘客促進</p> <ul style="list-style-type: none"> ・ロケツーリズムコーディネーターの設置 （ロケ地問合せ：78件 ロケ誘致：7件） ・県内市町担当課等向けのロケツーリズム研修会開催（2回） ・専用WEBサイトのリニューアルによるロケ資源情報の発信強化
	山 岳	<p>三霊山をテーマとした三県周遊</p> <ul style="list-style-type: none"> ・チェックインラリーの開催 ・三県縦断のバイクラリーイベントの開催（参加者数208人） <p>首都圏で三県の観光PRイベント</p> <ul style="list-style-type: none"> ・三霊山や3県の観光・食の魅力をPRするイベント開催

区 分		内 容
地域ならではの観光資源を活用した誘客・消費単価の増加	グリーン	滞在型グリーン・ツーリズムによる誘客促進 ・農泊地域づくりアドバイザー派遣（3回） ・農泊ブログ記事やパンフレットの作成による情報発信 ・三重県大紀町への農泊先進地視察研修会（参加者数15人） ・県農泊ネットワークでの安全管理研修と地域間交流（31人）
	空港開港15周年を契機とした誘客	空港15周年PR大使を起用した魅力発信 ・内 容：街頭ビジョン広告（4ヶ月間放映）、YouTube広告（705万回表示）、TVCM放送（175本放送） ・市 場：国内各就航地
滞在日数長期化	交通・観光連携による周遊性向上及び長期滞在推進	交通事業者等が行う周遊性向上や滞在日数の増（2泊3日以上を想定）に資する取組へ支援 ・対 象：交通事業者又は交通事業者と連携する観光事業者（宿泊施設、観光施設等） ・補 助：1/2 下限500千円 上限5,000千円 ・期 間：令和6年4月～令和7年2月 ・内 容：フリーきっぷを案内する多言語パンフレット作成によるインバウンド周遊促進事業等（9事業者11事業）
需要平準化	グループ旅行商品造成支援	平日の需要喚起による旅行需要平準化対策 ・対 象：旅行会社 ・支 援：バス代 30,000円/台（最大100,000円） ・要 件：県内宿泊（1泊以上）＋平日2日以上 ・その他：県内2泊以上の場合の加算を追加（+30,000円） ・時 期：令和6年9月～令和7年2月 ・実 績：394台

エ 観光施策推進費

27,445,562円 県

（内 委託料 9,309,131円）

(ア) 観光統計調査の実施

都道府県単位で全国比較が可能となる観光入込客数・観光消費額等の統計に必要な観光地点パラメータ調査を、県内10地点において実施した。

また、今後の観光施策につなげる基礎資料とするため、観光客の流動実態と満足度調査を県内24地点において併せて実施した。

(イ) ワークেশョンの受入促進

県内の観光地でのワークেশョン受入を促進するため、東京で開催された本県への移住・就職を促進するイベントにブース出展し、情報発信を行った。

オ 新 黄金K A I D Oプロジェクトによる観光ブランド形成事業費

44,517,924円 国1/2、県

(内 委託料 33,509,912円
補助金 9,813,500円)

中央日本四県（新潟県、長野県、山梨県、静岡県）における佐渡と土肥を結ぶ海路・陸路のルート「黄金K A I D O」とし、同エリアの観光誘客を一体的に促進した。

区 分	内 容
周遊促進	N E X C O中日本と連携した域内周遊の促進「速旅」静岡ドライブプラン ・期間：令和6年6月～令和7年2月 ・内容：高速道路の定額乗り放題プランの実施による域内の周遊促進や域外からの誘客促進 ・実績：4,165台
	フェリー運賃の割引 ・期間：令和6年6月～令和7年2月 ・内容：高速道路の定額乗り放題プラン利用者に、駿河湾フェリー（半額割引）の割引を適用 ・実績：278人
イベント	バイクイベント「御刻印収集イベント」 ・期間：令和6年7月～令和7年3月 ・内容：佐渡島及び石廊崎を含む四県8箇所の社寺で、オリジナルの御刻印守に打刻した人を対象にプレゼント企画を実施 ・実績：73人 県内観光施設と連携した体験型イベント「砂金採り大会」 ・日程：令和6年10月 ・内容：県内小学生を対象とした土肥金山での砂金採り大会の実施 ・実績：60人（同伴者含む）
商品造成	ツアー商品の造成支援 ・期間：令和6年4月～令和7年3月 ・内容：バス代支援（1台30千円）、広告代支援（1件300千円） ・実績：バス代支援51件、広告代支援10件
情報発信	公式WEBサイト・SNSアカウントによる情報発信 ・SNS投稿：17回（金にまつわるスポットなどの観光資源） ・多言語化対応：英語、韓国語、簡体字、繁体字 ラッピングバスの運行 ・修善寺－松崎路線のバス2台（令和6年4月～令和7年3月） 旅行雑誌を活用した情報発信 ほか

カ 専門人材を活用した誘客促進

・誘客推進事業費 56,731,516円 県

(内 補助金 2,000,000円)

・誘客推進事業費助成 108,929,612円 県

(内 補助金 108,400,000円)

(ア) 商品造成の支援

多様化する旅行者ニーズに合わせ、県内各地の観光資源をアレンジし、付加価値が高い商品として提供するため、公益社団法人静岡県観光協会に旅行商品づくりの専門人材である「オペレーター」を配置し、県内外の旅行会社に対して、人気のある旅行商品の造成を支援した。

(イ) 遠隔地での営業活動

県内各地の観光資源に精通した「しずおかツーリズムコーディネーター」3人を公益社団法人静岡県観光協会に配置し、大都市圏や富士山静岡空港就航先の旅行会社等に対して、営業活動等を行った。

【しずおかツーリズムコーディネーターの活動実績】

項 目	実 績
旅行会社等への 営業活動	大都市圏及び富士山静岡空港就航先の旅行会社等を訪問し、商品造成・販売の働き掛けや情報提供を実施 実績：延べ697件(首都圏198件、中京圏50件、関西圏399件、就航先等50件)
メディア向け 情報発信	報道・メディア各社へ県内の最新の観光情報を提供 実績：104件（月平均8件）
ワンストップ サービス	旅行会社等に対し県内の現地情報を一元的に提供 実績：479件（月平均39件）

(ウ) 専門家による指導・助言

観光分野の専門的なスキルを持つ「ふじのくに観光振興アドバイザー」（令和6年度末39人）を、誘客事業等を実施する市町や団体に派遣した。令和6年度は、7団体からの派遣要請があり、延べ180人に対し指導・助言を行った。

キ 重 駿河湾フェリー利活用促進事業費 198,204,575円 国10/10、県
(内 委託料 20,010,980円)

(ア) 駿河湾フェリーの管理運営

駿河湾フェリーの船舶所有及び維持管理や、営業、広告宣伝に係る経費を負担した。
また、地域に大きな経済効果をもたらす重要な社会資本である駿河湾フェリーの安定的な事業継続に向け、燃料費の一部に必要な経費を負担した。

さらに、一般社団法人ふじさん駿河湾フェリーと静岡県、環駿河湾地域の3市3町が策定した駿河湾フェリー経営改善戦略（令和5年度改定）を、適切かつ効率的に実践するため、第三者による駿河湾フェリー事業評価委員会を開催した。

(イ) 駿河湾フェリーの利用促進

a 環駿河湾観光交流活性化協議会との連携

県道223号(清水・土肥航路)を活用した、環駿河湾地域の周遊観光を促進するため、県と関係市町・観光協会等により構成する協議会で観光交流促進事業等を実施した。

項 目	内 容
観光交流促進	<p>地域資源と駿河湾フェリーを連携した取組</p> <ul style="list-style-type: none"> ・テレビ番組と連動した駿河湾フェリーを活用した伊豆半島ツアーの実施（12月1日～2日:45人参加） ・関係市町の観光チラシへのフェリー情報掲載（7媒体）
広告宣伝	<p>個人旅行客を対象とした広告宣伝</p> <ul style="list-style-type: none"> ・「船旅ツアーガイド」の改訂 環駿河湾地域の観光地及びグルメ情報等を掲載 ・プロスポーツチームと連携した情報発信 プロスポーツの試合会場でのブース出店やパンフレット配架 等
周遊活性化	<p>駿河湾フェリーを活用した環駿河湾地域の周遊活性化</p> <ul style="list-style-type: none"> ・地域住民による海上交通利用促進キャンペーン （通院又は2,000円以上の買物でフェリー復路運賃無料） 対 象：静岡市・伊豆市・下田市・松崎町・南伊豆町・西伊豆町の住民（令和6年5月18日～令和7年1月6日） 利用者数：1,561人 ・歴史観光アプリによる周遊活性化 参加者数：5,317名（全スポット達成者：1,953名） 駿河湾フェリー訪問者数：2,715名

b 駿河湾フェリーを活用した県内周遊促進等

項 目	内 容
周遊促進	<p>運賃割引キャンペーンの実施</p> <ul style="list-style-type: none"> ・期間：令和6年4月11日～26日、令和6年9月1日～23日 ・利用者数：8,825人 <p>TIPSと連携したプレゼントキャンペーン</p> <ul style="list-style-type: none"> ・期間：令和6年11月25日～令和7年1月6日 ・実績：応募者96名
訪日客誘致	<p>国内ランドオペレーターへの営業活動</p> <ul style="list-style-type: none"> ・首都圏、関西圏のエージェント訪問、観光商談会への参加 <p>団体旅行獲得に向けた海外旅行会社への営業活動</p> <ul style="list-style-type: none"> ・中国(杭州)、台湾(台北・対中)のエージェント訪問 <p>O T Aを活用したプロモーション</p> <ul style="list-style-type: none"> ・駿河湾フェリー紹介記事や周遊コース掲載（令和7年1～3月）

項 目	内 容
情報発信	フェリー乗り場への誘導案内の設置 ・ J R 清水駅コンコースへ乗り場案内表示設置 ・ J R 清水駅及び河岸の市まぐろ館へデジタルサイネージ設置
魅力向上	船内映えスポットの新設 ・ 一般客室広報デッキにフォトスポット新設

ク 教育旅行推進事業費

23,710,338円 県

内 委託料	13,758,976円
補助金	8,200,000円

(ア) 訪日教育旅行の誘致

受入体制の強化を図るとともに、現地説明会やファムトリップ等、新たな需要の開拓に向けた取組を行った。

【訪日教育旅行の誘致促進】

区 分		内 容
受入体制整備	受入調整窓口の設置	海外駐在員事務所や海外旅行会社からの問合せ対応、学校交流等の受入先の選定 ・ 教育旅行受入実績：70校
	県内学校の受入支援	歓迎式等の交流にかかる経費の支援
プロモーション	台 湾	現地個別相談会 ・ 内容：静岡県ブースを出展 ・ 時期：令和6年6月16日、17日（台北）、18日（高雄） ・ 対象：台湾教育関係者 意見交換会（東京） ・ 時期：令和6年10月22日 ・ 対象：台湾教育関係者 ファムトリップ ・ 内容：SDGsや学習・体験施設など教育要素を意識したコースを体験 ・ 時期：令和7年2月18日～21日 ・ 対象：台湾高級中等以下学校国際教育交流連盟関係者
	中 国	現地説明会（オンライン） ・ 対象：訪日教育旅行を扱う旅行会社 ・ 時期：令和6年12月12日 ・ 視聴者：98名 ファムトリップ ・ 内容：SDGsや学習・体験施設など教育要素を意識したコースを体験 ・ 時期：令和7年2月10日～14日 ・ 対象：教育旅行を手配する現地旅行会社 ・ 参加者：5社

(イ) 国内教育旅行の誘致

県内の事業者との定期的な連絡会を開催し情報共有を図ったほか、専門人材を配置し県外旅行会社への営業活動を行った。

- ・国内教育旅行受入団体による連絡会（県内市町、DMO、宿泊施設等 3回）
- ・専門人材による県外旅行会社への営業活動（愛知県、埼玉県、神奈川県等 19回）

ケ 「行くなら、今なの!静岡トク旅」キャンペーン

- ・新 時流を捉えた推し旅推進事業費(再掲) 168,997,791円 国1/2、県

内 委託料	101,435,151円
補助金	54,269,225円
- ・観光情報プラットフォーム活用事業費 90,240,872円 国1/2

(内 委託料	67,307,793円)
--------	--------------

台風等の影響により、夏のかき入れ時の客足が伸びず、観光業が大きな打撃を受けたため、誘客キャンペーンを展開し、観光需要の喚起に取り組んだ。

【キャンペーンの実施内容】

区 分	内 容
時 期	令和6年11月5日～12月20日
内 容	泊まって巡ってしず旅スタンプラリー ・観光アプリ「TIPS」を活用したデジタルスタンプラリーを開催し、宿泊施設（平日宿泊）と観光施設を3箇所巡って、スタンプを取得した方を対象に、5,000円の宿泊券を抽選で2,000名にプレゼント
プロモーション	アンバサダーに静岡県出身のタレント「□□ □□」さんを起用 SNS広告、WEB広告、ポスター及びちらしの制作・配付
利用実績	参加者数：1,101人（約4割は県外在住） 宿泊券の当選者数：541人

(2) 静岡県の魅力の効果的な情報・ストーリー発信

ア 静岡県の魅力の情報発信

- ・おもてなし推進事業費 21,727,112円 県

内 委託料	13,689,473円
補助金	7,000,000円
- ・誘客推進事業費(再掲) 56,731,516円 県

(内 補助金	2,000,000円)
--------	-------------

(ア) 観光案内所の運営

公益社団法人静岡県観光協会が設置する観光案内所（県観光協会本部）の運営業務を支援し、観光案内及び本県観光魅力の情報発信を行った。

【案内所における案内実績】

案内件数	内 訳			
	電話	メール	来訪	その他
2,067件	1,248件	549件	244件	26件

(イ) W E Bサイトによる観光情報発信

本県への旅行需要の増大を図るため、公益社団法人静岡県観光協会のホームページ「ハローナビしずおか」において、本県の新しい魅力や旬の情報を発信した。

(ウ) 観光大使・公使による魅力発信

「ふじのくに観光大使」及び「ふじのくに観光公使」を設置し、国内外への本県の魅力発信に協力いただいた。

区 分	ふじのくに観光大使	ふじのくに観光公使
役 割	静岡県のイメージの向上	発信力のある者による観光P R
対 象	芸能人等	経済界等で活躍されている方
人 数	10人	22人

(3) 戦略的なインバウンドの施策の推進

・インバウンド推進事業費	209,196,181円	国1/2、県
	(内 委託料 31,463,500円)	
	補助金 52,515,250円)	
・誘客推進事業費(再掲)	56,731,516円	県
	(内 補助金 2,000,000円)	
・誘客推進事業費助成(再掲)	108,929,612円	県
	(内 補助金 108,400,000円)	
・新 時流を捉えた推し旅推進事業費(再掲)	168,997,791円	国1/2、県
	(内 委託料 101,435,151円)	
	補助金 54,269,225円)	

ア 広域協議会負担金

広域観光ルートによる誘客を促進するため、県域を越えた協議会等に負担金を支出し、近隣県と連携した誘客事業を実施した。

広域協議会名	内 容
富士箱根伊豆 国際観光テーマ 地区推進協議会	【米国市場】 ・ロサンゼルスで開催された米国旅行博（L A T A S）への出展 ・O T Aサイトに特集ページを掲載し観光情報を発信
静岡県協議会	【台湾市場】 ・O T Aサイトに特集ページを掲載し観光情報を発信

広域協議会名	内 容
東 海 地 区 外 国 人 観 光 客 誘 致 促 進 協 議 会	【オーストラリア市場】 ・豪州から旅行会社2社を招請し、ファムトリップを実施
	【タイ市場】 ・オンラインメディアによる記事広告の配信

イ 海外事務所観光宣伝活動費

本県が設置する海外駐在員事務所(中国、韓国、台湾、東南アジア)において、現地旅行会社への旅行商品の造成・販売促進、観光展やイベントへの出展など、誘客促進に取り組んだ。

事務所	内 容
中 国	<ul style="list-style-type: none"> ・国際旅展への出展（北京国際旅游博覧会2023（6月）） ・香港ホリデー&トラベルエキスポ（2月） ・ファムトリップ（中国旅行会社（8月 12社参加））
韓 国	<ul style="list-style-type: none"> ・国際旅展への出展（Travel Show 2024(シーズン2) 出展（9月）） ・ファムトリップ（ゴルフ専門旅行会社（9月 8社参加））
台 湾	<ul style="list-style-type: none"> ・国際旅展への出展（高雄国際旅展（5月）） ・台北国際旅展（11月） ・ファムトリップ（インフルエンサー（12月 1人、2月 3人参加））
東南アジア	<ul style="list-style-type: none"> ・国際旅展への出展（NATAS旅行博（8月）） ・タイFITフェア（11月） ・ファムトリップ（インドネシア旅行会社（10月 8社参加））

ウ 静岡ツーリズムビューロー（TSJ）との連携によるマーケティング活動

地域連携DMOである「公益社団法人静岡県観光協会」内に設置した「静岡ツーリズムビューロー」を中心に、県内市町や関係団体とも連携し、プロモーション活動等を実施した。

(ア) 海外旅行会社、メディアへの営業活動、商談会等への参加

各市場の特性に応じた情報発信やセールス活動、J N T O（日本政府観光局）との連携による旅行博への出展など、効果的なマーケティング活動を実施した。

【市場別のプロモーション実績】

市 場	内 容
対 象 市 場	<ul style="list-style-type: none"> ・BtoB商談会「SAN PATA Solo Travel Event」への参加（4月） ・BtoB商談会「SAN PATA 45th Anniversary Event」への参加（5月） ・J N T O主催BtoB商談会「Japan Showcase」への参加（2月） ・一般向け旅行メディア記者取材受入（1件）

市場		内 容
対 象 市 場	英 国	<ul style="list-style-type: none"> ・ BtoB国際旅行博「World Travel Market 2024」へ出展（11月） ・ BtoB商談会「Selling Travel Connect: Asia」へ参加（2月） ・ BtoB商談会「PATA Roadshow」へ参加（3月） ・ 旅行業界メディアネットワーキングイベント（IMM）へ参加（2月） ・ 一般向け旅行メディア記者取材受入（3件）
	豪 州	<ul style="list-style-type: none"> ・ 訪日旅行BtoB商談会「Japan Roadshow」へ参加（8月） ・ 旅行業界メディアBtoBイベント「Luxury Roadshow」へ参加（3月） ・ 旅行業界メディアネットワーキングイベント（IMM）へ参加（2月） ・ 一般向け旅行メディア記者取材受入（2件） ・ ゴルフツーリズム推進のため、県内DMCと連携した、現地旅行会社によるファムトリップ（2月）の実施
対 象 市 場	共 通	<ul style="list-style-type: none"> ・ J N T O主催訪日旅行BtoB商談会「VISIT JAPAN トラベル&MICE マーケット」へ参加（9月） ・ S N S（Facebook、Instagram、X、YouTube）での情報発信（通年）
	台 湾	<ul style="list-style-type: none"> ・ 台北国際旅行博2024の開催に合わせ現地旅行会社向け雑誌への県内観光地紹介記事を掲載したほか、現地旅行会社を訪問しセールス活動を実施（10、11月） ・ ゴルフツーリズム推進のため、県台湾駐在員事務所と連携したファムトリップを実施（11月）
連 携 市 場	中 国	<ul style="list-style-type: none"> ・ ゴルフツーリズム推進のため、県内DMCと連携した、現地旅行会社によるファムトリップ（11、12月）の実施
	県駐在員事務所共通	<ul style="list-style-type: none"> ・ S N S発信のための最新観光情報の提供、投稿用動画の作成、アカウント運用支援

(イ) 商品開発推進事業

外国人旅行者のニーズに合致する高質な観光体験プログラムを集積したウェブサイト「Explore Shizuoka」により、地域の観光資源の発掘や商品化を支援し、開発されたプログラムを同サイトに掲載した。

区 分	内 容
Explore Shizuoka	138商品掲載（令和7年3月現在） ・ たきや漁、グランピング、サイクリング、お茶体験 ほか

(ウ) 海外宿泊予約サイトを活用した情報発信

外国人旅行者が多く利用する海外宿泊予約サイトで情報発信を実施した。

区 分	内 容
対象国	韓国、台湾、香港、タイ
期 間	令和 6 年10 月～令和 7 年 2 月
内 容	特集ページ開設及び対象市場への広告配信
結 果	4 市場で500 万人以上に広告を表示

(エ) W E Bでのインバウンド情報発信

外国人旅行客の情報収集の主要手段であるW E Bを活用したプロモーションを実施した。

区 分	内 容
S N Sを活用した 情報発信強化	外国人の専門スタッフによる S N S 投稿 ・ S N S : Facebook、Instagram ・ 投稿内容：富士山等の季節の写真、ショート動画 ・ 投稿数：262回/年 エンゲージメント率：15.3%

(オ) ランドオペレーターへの営業体制強化

県内の地域DMC等の営業力を強化するため、国内ランドオペレーターとの商談会等を実施した。

区 分	内 容
商談会の実施	第 1 回 ・ 時 期：令和 6 年 9 月 5 日 ・ 参加者：県内交通事業者等 8 グループ 第 2 回 ・ 時 期：令和 6 年12月 5 日 ・ 参加者：県内DMO等 8 グループ
ファムトリップ	ランドオペレーターの県内視察を実施 ・ 時 期：令和 6 年 7 月～令和 7 年 2 月 ・ 参加数：8 社24人

(カ) 海外旅行会社の商品造成支援

インバウンド需要の早期回復を図るため、静岡県を目的地とするパッケージツアーを催行する海外の旅行会社に対し、支援金を交付した。

【海外の旅行会社に対する支援実績】

区 分	内 容
対象国	中国、香港、韓国、台湾、シンガポール、タイ、ベトナム
支援対象	静岡県内に 1 泊以上宿泊する旅行
支援額等	静岡県内 1 泊：1 名あたり 3,000 円 (加算) ・ 静岡県内 2 泊以上：1 名あたり 3,000 円を加算 ・ 駿河湾フェリーの利用：1 名あたり 1,000 円を加算
支援実績	89,420 千円 (24,737 人)

エ インバウンドベンチャー課題解決プロジェクト

県内自治体等が抱える多様なインバウンドに関する課題を解決するため、革新的なアイデアや技術を持ったスタートアップ企業とマッチングし、課題解決にチャレンジする自治体等を支援した。

【支援実績】

No.	自治体	スタートアップ	協業内容
1	島田市	ソーシャル アイディー	旅行者の良質なSNS投稿の二次利用による情報発信
2	御殿場市	eftax	ムスリム圏インバウンド旅行向け検索アプリの実装
3	湖西市	thee moment	多言語対応のデジタルマップ作成による周遊強化
4	下田市	thee moment	多言語対応のデジタルマップ作成による周遊強化
5	袋井市	olive	感情の定量測定による旅行者の満足度調査
6	東伊豆町	ニュー ピース	モバイルオーダーを活用したお土産購入による手ぶら 観光の促進
7	川根本町	ソリトン システムズ	観光地での電動カート導入による観光客の負担軽減
8	県 (スポーツ局)	K A I 堂	武道×文化体験の高付加価値ツーリズム商品造成
9	県 (文化局)	CHAOSRU	美術館所蔵品を活用したAR映像コンテンツの作成

(4) 将来にわたり安全・安心で快適な観光地域の形成

ア 観光施設整備事業費

(62,801,000円)

[32,451,000円]

937,915,483円

・自然環境整備交付金事業

17,778,000円 国 45/100

(内 工事費 17,778,000円)

・観光施設整備事業

(62,801,000円)

[32,451,000円]

920,137,483円

(内 委託料 202,272,451円
工事費 385,161,583円
補助金 257,400,000円)

(7) 自然環境整備交付金事業

健全な観光レクリエーション等の場として、自然とのふれあいや自然環境の保全を推進するため、東海自然歩道の施設を整備した。

区 分	国定公園等整備
施工箇所	島田市
事業費	17,778千円(国費8,000千円、県費9,778千円)
事業内容	標識、テーブルベンチ等の整備

(イ) 観光施設整備事業

県内観光資源の魅力向上に向けて、環境保全やユニバーサルデザインに配慮した県有観光施設の整備や維持管理を行うとともに、市町の中長期的な計画に基づく観光地域づくりに向けた観光施設の整備に対して助成した。

項 目	事業内容
市町への助成	魅力ある観光地域づくりに向けた、観光施設の整備を行う市町へ助成(10市町15箇所)
県有観光施設の改修・管理	東海自然歩道、南伊豆歩道等の施設整備や適正な維持管理の実施(整備3箇所、補修6箇所)

(5) 関係者との連携による観光サービス産業の振興

ア 地域におけるDMO形成の推進

マーケティングやマネジメントの強化により、戦略的な「観光地域づくり」を担う組織である県内のDMOについて、情報収集等を行った。

【県内の日本版DMO登録状況】

区 分	法人名	マネジメント区域
地域連携 DMO	(公社)静岡県観光協会 (静岡ツーリズムビューロー)	静岡県
	(公財)するが企画観光局	静岡市、島田市、焼津市、藤枝市、牧之原市、川根本町、吉田町
	(公財)浜松・浜名湖ツーリズムビューロー	浜松市、湖西市
	(一社)美しい伊豆創造センター	沼津市、熱海市、三島市、伊東市、下田市、伊豆市、伊豆の国市、東伊豆町、河津町、南伊豆町、松崎町、西伊豆町、函南町
地域 DMO	(一社)伊豆市産業振興協議会	伊豆市
	(一社)御殿場市観光協会	御殿場市

【新規DMO設置の動き】

団 体 名	区 域	状 況
(一財)熱海観光局	熱海市	令和7年3月25日「候補DMO」として登録
(一社)島田市観光協会	島田市	令和4年10月28日「候補DMO」として登録

イ 日本平山頂シンボル施設管理運営事業費 46,957,118円 県
(内 委託料 46,804,000円)

日本平山頂シンボル施設(日本平夢テラス)の管理運営、維持保全、広報等を指定管理者と連携して実施した。

日本平夢テラスの令和6年度の来館者数は、474,677人となり、平成30年11月の開館以降3,623,079人の来館があった。

また、外部有識者による令和5年度の管理運営状況の評価は90点(100点満点)であった。

ウ プラサヴェルデ管理運営事業費 59,926,338円 県
(内 委託料 59,185,800円)

ふじのくに千本松フォーラム(プラサヴェルデ)の管理運営、維持保全、広報や誘致活動等を指定管理者と連携して実施した。

プラサヴェルデの令和6年度の来館者数は、530,698人となった。

また、外部有識者による令和5年度の管理運営状況の評価は3.9点(5点満点)であった。

エ 旅行業者等の登録

旅行業法に基づき、旅行業務に関する取引の公正の維持等のため、旅行業(第二種、第三種及び地域限定旅行業務)、旅行業者代理業、旅行サービス手配業の新規、更新等の登録事務を行った。

区分	第二種旅行業、第三種旅行業、地域限定旅行業			旅行業代理業	旅行サービス手配業
	新規登録	更新登録	変更登録	新規登録	新規登録
件数	16	36	3	0	8

【事業者に対する行政処分】

令和6年度は、旅行業法第13条第3項第2号に違反した旅行業者に対する旅行業法第19条第1項の規定による処分はなかった。

(6) 地域を支える観光人材の育成

ア おもてなし推進事業費(再掲) 21,727,112円 県
(内 委託料 13,689,473円)
補助金 7,000,000円)

(ア) 宿泊産業の振興

ホテル・旅館等の宿泊産業の振興のため、サービス・ホスピタリティの向上や経営意識の啓発等を図るための各種研修会(37件、延べ受講者数1,155人)を開催した。

区 分	内 容	回数	参加者数
経 営 研 修	労務対策研修、業務効率化のためのD X研修など	10回	292人
お も て な し 研 修	バリアフリー制度研修、ティーペアリングなど	16回	333人
宿 泊 者 安 全 対 策 研 修	災害危機管理セミナー、パッキングなど	7 回	424人
外国人対応力向上研修	外国人観光客への接遇、インバウンド対応力向上セミナーなど	4 回	106人

(イ) 旅行業者研修会の開催

旅行者の利便と安全確保、公正取引の確保を図るとともに、旅行業者の健全な発展と社会的信用を高め、業界のモラル向上等に資する目的で研修会を実施した。

内 容	開催日	参加者数
・旅行業におけるD Xや電子化の推進 ・貸切バス運賃・料金制度について	9 月 9 日	48人

(ウ) 観光ボランティアガイドの地域活動の強化

ガイド活動の一層の活発化を図り、ホスピタリティ溢れる観光地域づくりを進めるため、「県民の日」及び「富士山の日」に合わせたおもてなし体験イベントを実施した。

区 分	実施団体	参加者数	内 容
県民の日	15団体	667人	ウォーキングツアー、史跡案内ほか
富士山の日	13団体	791人	

(エ) 子ども観光大使の認定

観光に対する興味や理解を教育の早い段階から促し、地域の魅力を発信できる担手を育成するため、N P O 法人子ども未来と協働して「めざせ！ふじのくに子ども観光大使認定講座」を開催した。また、条件を満たした子どもを「子ども観光大使」及び「三ツ星子ども観光大使」に認定した。

区 分	内 容
開催回数	11回開催 (三島市、浜松市(2回)、掛川市、焼津市、沼津市、磐田市、函南町、富士宮市、静岡市、藤枝市)
参加者数	177人
認定状況	子 ども 観 光 大 使 : 10人 (累計287人) 三ツ星子ども観光大使 : 12人 (累計157人)

イ 新 宿泊業の経営力基盤強化事業費助成

25,807,000円 県

(内 補助金 25,807,000円)

本県宿泊業の人手不足対策として、宿泊事業者における業務効率化や生産性向上の取組及び社員寮の整備等を総合的に支援した。

【申請件数・実績】

区 分	内 容	実 績	効 果
業務効率化	・ 補助率：1/4(市町補助と同額以内) ・ 上限額：750千円/施設 (取組例) 翻訳ディスプレイの導入など	15件 (6,559千円)	15.88 人工
社員寮改修	・ 補助率：1/4(市町補助と同額以内) ・ 上限額：250千円/戸 (最大10戸/件) (取組例) トイレ・シャワールームの設置など	18件 (19,248千円)	88 人分

(7) 観光デジタル情報プラットフォームの利活用

ア 観光情報プラットフォーム活用事業費(再掲)

90,240,872円 国1/2

(内 委託料 67,307,793円)

本県の観光分野におけるDXを推進するため、旅行者への効果的な情報提供や、旅行者データを蓄積・分析し事業者のマーケティングに活用するための観光デジタル情報プラットフォーム(データ利活用基盤・観光情報サイト・観光アプリ)を運用した。

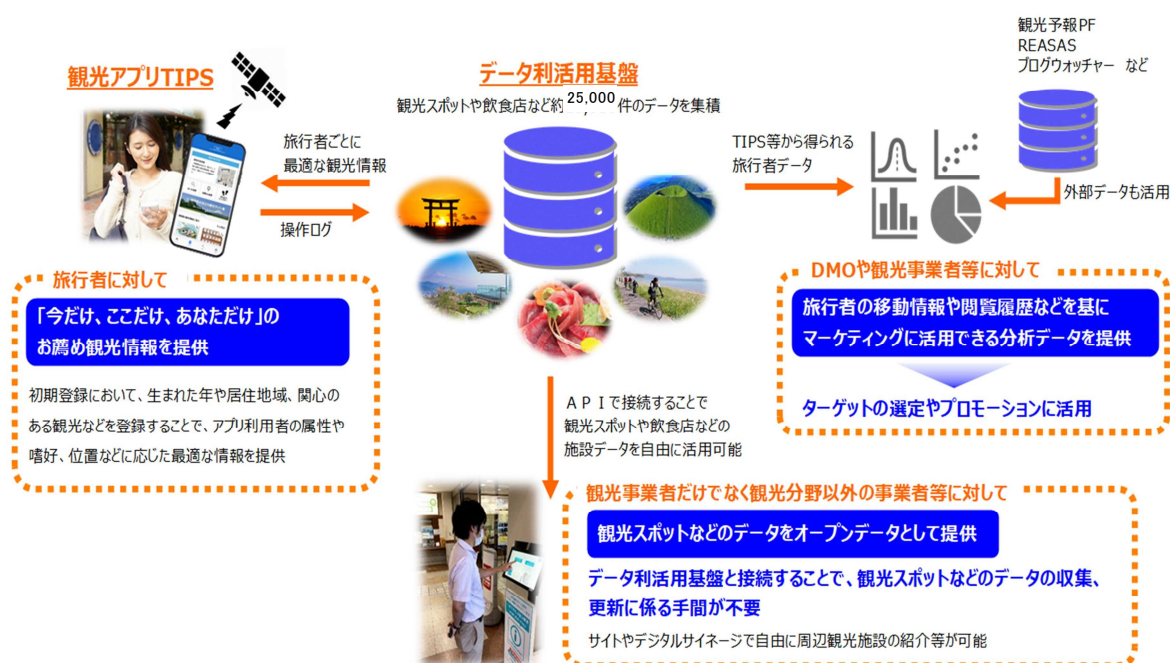

(ア) 観光に関するデジタルデータの利活用推進

旅行の個人化やインターネットを活用した観光情報の収集が一般的となる中、旅行者の嗜好に合わせた情報を提供するとともに、取得した旅行者データを分析・解析することで、事業者のマーケティングに活用できる観光デジタル情報プラットフォームを構築し、観光分野のDXを推進している。

【観光デジタル情報プラットフォーム】

区 分	機 能
デ ー タ 利活用基盤	<ul style="list-style-type: none"> ・観光施設等の情報や旅行者データ等を蓄積 ・サイトやデジタルサイネージ等と接続することで、蓄積されている観光施設や飲食店など約25,000件の施設データを活用した情報発信が可能 ・観光アプリや観光情報サイトの操作履歴など、蓄積された旅行者データを分析することで、DMO等のマーケティングなどに活用
観光アプリ (TIPS)	<ul style="list-style-type: none"> ・旅ナカにおける効果的な情報発信 本県を旅行中の旅行者に対し、性別や年齢、位置、嗜好等に応じて、「今だけ、ここだけ、あなただけ」の情報を提供 ・TIPSの利用促進と旅行者データの収集のため、スタンプラリー機能の追加等のアプリの改修を実施

(イ) 観光アプリを活用した県内周遊促進

観光アプリ「TIPS」の利用促進と旅行者データの充実のため、TIPSに構築したWEB上スタンプラリー機能を庁内外に無料で開放した。

区 分	内 容
対 象	法人又は団体
条 件	<ul style="list-style-type: none"> ・県内の観光周遊の促進に寄与し、県の方針及び施策に反しないもの ・県内の地点や施設を対象として実施されるもの ・収益事業に類するものでないこと ・スポット設定にあたって管理者等の許可を得ていること
費 用	無 料
実施数	26件
参加者数	延べ15,834人

(ウ) 観光デジタル記事の作成

旅行者にとって魅力的な記事を作成するなど、静岡県公式観光アプリ「TIPS」の観光コンテンツを充実させていくことで、ダウンロード数や利用者数を増やし、旅行者データの取得につなげた。

区 分	内 容
作成記事数	3 記事（英語、中国語（簡体字・繁体字）、韓国語へ多言語化）
記事内容	「サイクリングによる県内 1 泊 2 日周遊」をテーマとし、伊豆・東部・西部のエリア毎に記事を作成

(エ) 専門家による市町・観光協会へのデータ活用伴走支援

市町・観光協会において、各種旅行者データを活用した観光施策を推進するため、データサイエンティスト等の専門家によるデータ活用伴走支援を実施した。

区 分	内 容
実施主体	公益社団法人静岡県観光協会
対 象	市町観光関連部署職員、市町観光協会、DMO
研修会	<p>○データ活用（及びカルテ作成）研修会の開催（オンライン配信） 観光データを用いた各市町の分析カルテを、参加者自身が作成することで分析手法の習得やデータ活用の有効性の理解を促す</p> <p>【デ ー タ】県内宿泊者データ、県内人流データ</p> <p>【内 容】・静岡県データ分析プラットフォームの閲覧方法 ・静岡県全体の旅行データカルテの作成、操作方法 ・各市町の旅行データカルテの作成、操作方法</p> <p>【参加者数】約30人</p>
伴走支援	<p>○観光マーケティングコンサルタントによる市町伴走支援 支援を希望する市町に対し、専門家によるヒアリング（3～5回）を実施し、具体的な施策提言などを行った</p> <p>【対 象】伊豆市、三島市、沼津市、裾野市、富士市、富士宮市、川根本町、掛川市</p> <p>【支 援 例】・実施施策のデータを使った効果検証 ・アンケートデータの活用方法検討 ・データに基づいたインバウンド施策検討</p>  <p>（伴走支援の様子）</p>
フォローアップ	<p>○観光マーケティングコンサルタントによるフォローアップ 令和5年度に伴走支援を実施した市町に対し、昨年度からの継続課題や新たな課題について、専門家からアドバイスを行った。</p> <p>【対 象】熱海市、御殿場市、焼津市、島田市、菊川市、東伊豆町</p>
成果報告会	<p>地域のデータ活用に関する取組を共有する報告会を開催した</p> <p>日程：令和7年3月7日（金） 会場：静岡パルシェ会議室</p>

(8) デジタル技術の活用による利便性と生産性の向上

ア 新 宿泊業の経営力基盤強化事業費助成(再掲)

25,807,000円 県

(内 補助金 25,807,000円)

宿泊事業者が実施する、デジタル技術を活用した生産性向上に向けた取組を支援した。

【申請件数・実績】

区 分	内 容	実 績	効 果
業務効率化	<ul style="list-style-type: none"> ・補助率：1/4(市町補助と同額以内) ・上限額：750千円/施設 (取組例) ・翻訳ディスプレイ ・ロボット掃除機の導入 など	15件 (6,559千円)	15.88 人工

3 評価、課題及び改善

(1) 評価

指標名		現状値 (2020年度)	実績				目標値 (2025年度)
			2021年度	2022年度	2023年度	2024年度	
成果指標	県内旅行消費額	4,336億円	5,055億円	6,803億円	7,890億円	2025年8月 公表予定	8,000億円
	本県旅行に対する総合満足度	93.5%	95.1%	95.5%	95.0%	95.7%	95.0%
	観光客に来てほしいと考える県民の割合	44.7%	63.8%	64.1%	80.2%	76.8%	50.0%
	観光交流客数	8,348 万人泊	9,606 万人泊	12,482 万人泊	13,960 万人泊	2025年8月 公表予定	17,000 万人泊
	宿泊客数	1,083 万人泊	1,309 万人泊	1,749 万人泊	1,867 万人泊	2025年8月 公表予定	2,200 万人泊
	外国人宿泊客数	27万人泊	9万人泊	17万人泊	105万人泊	【速報値】 193万人泊	300万人泊
活動指標	本県旅行に関するコンテンツ数	1,732件	1,616件	1,676件	2,177件	2,322件	2,400件
	観光アプリTIPSのダウンロード数	累計 1,000件	累計 2,845件	累計 30,385件	累計 65,674件	累計 88,565件	累計 50,000件
	インバウンド向けSNSのエンゲージメントの総数	18万件	4.7万件	1.5万件	19.3万件	17.5万件	37万件
	観光地域づくり整備計画策定数	累計33計画	累計36計画	累計40計画	累計45計画	累計50計画	累計70計画
	DMO会議開催数	2回	2回	15回	10回	6回	毎年度 10回
	観光デジタル情報プラットフォーム登録情報数	8,500件	11,300件	24,376件	24,997件	25,277件	17,000件
	観光人材育成研修会参加者数	累計 10,618人	累計 11,224人	累計 13,756人	累計 15,978人	累計 18,580人	累計 20,000人

- ・「県内旅行消費額」については、本県調査による令和6年度の実績値がまとまっていないが、全国の様子は、観光庁の旅行・観光消費動向調査によると、令和6年の日本人国内旅行消費額は前年比14.8%増、令和元年比14.7%増とコロナ禍前の状況を大きく上回った。
- ・「本県旅行に対する総合満足度」は、95.7%と目標を達成した。項目別では、「観光地の魅力や特徴」「観光地の自然・景観」に対する満足度が高く、引き続き、観光資源を活かした観光地域づくりを進めていく。
- ・「観光客に来てほしいと考える県民の割合」は、76.8%と目標を大きく上回ることができた。日本各地でオーバーツーリズムが問題となる中、住民と来訪者の双方が満足するサ

ステナブルツーリズムを推進していく。

- ・「観光交流客数」「宿泊客数」については、令和6年度の実績値がまとまっていないが、観光庁宿泊旅行統計調査による令和6年の本県宿泊者数は、約2,255万人泊（速報値）と令和5年に比べ3.2%増と回復基調にあり、コロナ禍前の令和元年と同程度まで回復している状況である。
- ・「外国人宿泊客数」については、全国は令和元年比41.5%増と大幅に回復しているのに対し、本県は193万人泊（速報値）で、令和元年比22.6%減と回復が遅れている状況である。主な要因としては、コロナ禍前に約7割を占めた中国市場の回復の遅れであり、中国以外の外国人宿泊客数は令和元年比65.9%増と、全国水準を上回っている。
- ・本県の多彩で高品質な食材と、自然や景観、歴史文化などの観光資源を融合し、感動体験を提供するガストロノミーツーリズムにおいて、欧米豪の高付加価値旅行者をターゲットにしたモデル商品の造成や、新たな食の観光コンテンツ創出を支援する補助制度を創設するとともに、本県の魅力ある食文化を国内外に情報発信した。
- ・駿河湾フェリーについては、運賃割引キャンペーンを実施したほか、観光施設や宿泊施設等とのセット商品の造成及び販売や、プロモーション動画を制作するなど、環駿河湾地域の周遊観光を促進した。
- ・インバウンドについては、中国市場の需要回復の見通しが不透明の中、欧米豪市場等の富裕層を対象とした県内周遊プラン造成したほか、県内自治体等が抱える多様なインバウンドに関する課題を解決するため、革新的なアイデアや技術を持ったスタートアップ企業とマッチングし、課題解決にチャレンジする自治体等を支援した。
- ・観光施設の整備については、中長期的な計画に基づく観光施設整備を行った10市町に対して助成をしたほか、東海道自然歩道、南伊豆歩道等の県有施設の施設整備や適正な維持管理を実施するなど、県内各地の景観と調和した観光地域づくりの整備を促進した。
- ・人材育成では、延べ1,155人の宿泊業従事者に対しておもてなし研修を実施し、ホスピタリティスキルの向上を図った。また、宿泊業の人手不足対策として、「宿泊業の経営力基盤強化事業費補助金」を創設し、宿泊事業者における業務効率化や生産性向上の取組及び社員寮の整備等に対し、市町と連携して支援した。
- ・観光分野におけるDXの推進については、観光アプリ「TIPS」のWEBスタンプラリー機能を市町やDMO等に開放し、この機能を活用したスタンプラリーを26回実施した。その結果、延べ約16,000人がイベントに参加し、年間で約23,000件のアプリのダウンロードがあったことで、令和6年度末で累計88,565件となり、令和7年度の目標値である累計50,000件のダウンロードを大きく上回った。
- ・また、市町等を対象に、各種旅行者データの活用研修会の開催や、実施施策のデータを使った効果検証等のため、観光マーケティングコンサルタントによる伴走支援を実施し、データを活用した観光施策を推進した。

(2) 課題

- ・観光は、宿泊、交通、飲食、物販等、関連する分野の裾野が広く、地域産業や雇用を支える重要な役割を果たしていることから、より一層の旅行消費額拡大に取り組み、地域経済の活性化を図ることが求められている。

- ・宿泊客数や旅行消費単価はコロナ禍から回復傾向にあるものの伸び悩んでおり、今後も少子高齢化による影響も想定されることから、地域資源を活用した滞在型、高付加価値型観光を加速化させる必要がある。
- ・全国に比べ回復が遅れているインバウンドについては、東アジアを基軸としつつ、伸び率が高い欧米豪や東南アジアの取り込みを強化していくことが重要である。
- ・高齢者や高付加価値旅行者等の新たな旅行需要に対応するため、受入環境の整備が求められている。
- ・旅行者の受け皿となる宿泊産業の人手不足や低賃金については、生産性向上など観光DXの一層の推進が必要である。
- ・観光産業を発展させるためには、AI等デジタル技術の観光産業への導入や異業種との連携など、観光事業者の裾野を拡大させることが重要である。

(3) 改善

- ・食、温泉・サウナ、アニメ、アウトドア、歴史文化など、多彩な観光資源を一層磨き上げ、付加価値の高い新たな体験型コンテンツを充実させるとともに、県内宿泊につながる夜を楽しむ旅行商品を造成・販売するなど、滞在型、高付加価値型観光への転換を加速化していく。
- ・駿河湾フェリーにおいては、チャーター便を活用した旅行商品の造成への助成などにより、県内周遊の促進を図るとともに、清水港の発着場がJR清水駅に近接する江尻地区に移転したことを契機として、利便性向上を周知するためのプロモーションを実施するなど、関係団体等と一体となって利用促進策に取り組む。
- ・回復が遅れているインバウンドについては、インバウンドベンチャーと連携した周遊・滞在型の旅行商品の開発を進めるとともに、長期滞在、消費拡大が見込める欧米豪市場を中心とした高付加価値旅行者向け観光資源の発掘や、本県ならではの特別な体験を案内できるスペシャルガイドを育成する。
- ・来訪者の受入体制については、新たな客層を呼び込むため、世界的に知名度の高い、グローバルな顧客を抱えるラグジュアリーホテルの誘致に取り組むとともに、高齢者、障害のある人など、誰もが安心して旅行を楽しめる観光地域づくりを推進するため、旅行中の移動支援に係る実証事業や観光施設のバリアフリー化に取り組む。
- ・宿泊事業者の人手不足対策については、宿泊予約管理システムやロボットの導入による業務効率化・生産性向上の取組や、社員寮の更新など快適な職場環境の整備に対し、引き続き市町と連携して支援に取り組んでいく。
- ・加えて、観光DXについては、観光デジタル情報プラットフォームの機能を強化し、県保有データのオープンデータ化を実施するなど、市町、DMO、観光事業者のデータ活用を促進するとともに、デジタルマーケティングの強化を図っていく。

工 事 発 注 状 況 調

(令和 7 年 3 月 31 日現在)

四 半 期	令和 4 年度			令和 5 年度			令和 6 年度		
	計 画 件 数 (A)	実 績 件 数 (B)	B－A	計 画 件 数 (A)	実 績 件 数 (B)	B－A	計 画 件 数 (A)	実 績 件 数 (B)	B－A
第 1	2	2	0	1	1	0	4	1	－ 3
第 2	5	3	－ 2	8	4	－ 4	5	3	－ 2
第 3	4	4	0	1	0	－ 1	1	3	2
第 4	0	1	1	0	1	1	0	0	0
合 計	1 1	1 0	－ 1	1 0	6	－ 4	1 0	7	－ 3
備 考									

入 札 状 況 調

種 別		令和4年度		令和5年度		令和6年度 (7年3月31日現在)	
		件数 (件)	金額 (円)	件数 (件)	金額 (円)	件数 (件)	金額 (円)
1 業務委託契約 (工事関係)							
全 体 (合計)		5	37,664,000	9	49,103,164	3	5,489,000
一般競争入札		1	21,450,000	1	1,650,000	1	2,090,000
うち 総合評価方式		0	0	0	0	0	0
指名競争入札		3	16,060,000	5	28,655,000	1	3,300,000
随意契約 (小計)		1	154,000	3	18,798,164	1	99,000
(内訳) 地方自治法 施行令第167 条の2該当号	1号 (少額)	1	154,000	1	99,000	1	99,000
	2号 (不適)	0	0	2	18,699,164	0	0
	5号 (緊急)	0	0	0	0	0	0
	6号 (不利)	0	0	0	0	0	0
	7号 (有利)	0	0	0	0	0	0
	8号 (不調)	0	0	0	0	0	0
	上記以外	0	0	0	0	0	0
プロポーザル方式 (再掲)		0	0	1	3,784,000	0	0
2 工事請負契約							
全 体 (合計)		11	203,269,000	18	179,647,600	16	245,048,632
制限付き一般競争入札		8	199,892,000	6	161,095,000	4	98,388,923
うち 総合評価方式(小計)		0	0	0	0	0	0
(内訳)	標準型(高度含む)	0	0	0	0	0	0
	簡易型Ⅰ	0	0	0	0	0	0
	簡易型Ⅱ	0	0	0	0	0	0
指名競争入札		0	0	1	4,994,000	0	0
随意契約 (小計)		3	3,377,000	11	13,558,600	12	146,659,709
(内訳) 地方自治法 施行令第167 条の2該当号	1号 (少額)	3	3,377,000	11	13,558,600	10	8,847,410
	2号 (不適)	0	0	0	0	2	137,812,299
	5号 (緊急)	0	0	0	0	0	0
	6号 (不利)	0	0	0	0	0	0
	7号 (有利)	0	0	0	0	0	0
	8号 (不調)	0	0	0	0	0	0
	上記以外	0	0	0	0	0	0

事業の根拠法令調

<観光政策課>

事業名	根拠法令
観光振興全般	観光立国推進基本法（第26条） 静岡県観光振興条例
旅行業登録業務	旅行業法（第3条、第23条） 旅行業法施行令 旅行業法施行規則
通訳案内士登録等事務	通訳案内士法（第57条） 通訳案内士法施行規則
地域限定通訳案内士登録等事務	外国人観光旅客の来訪の促進等による国際観光の振興に関する法律（第21条第2項） 外国人観光旅客の来訪の促進等による国際観光の振興に関する法律施行規則
伊豆半島ジオパーク推進協議会の活動支援	伊豆半島ユネスコグローバルジオパーク推進事業費補助金交付要綱
観光施設整備事業	観光地域づくり整備事業費補助金交付要綱 自然公園法（第3条第1項） 自然環境整備交付金交付要綱
プラサヴェルデ管理運営事業	コンベンションぬまづの設置及び管理に関する条例 コンベンションぬまづの設置及び管理に関する条例施行規則
日本平シンボル施設管理運営事業	日本平山頂シンボル施設の設置及び管理に関する条例 日本平山頂シンボル施設の設置及び管理に関する条例施行規則
宿泊業の経営力基盤強化事業費助成	宿泊業の経営力基盤強化事業費補助金交付要綱

<観光振興課>

事業名	根拠法令
誘客推進事業費	富士山静岡空港観光交流推進事業費補助金交付要綱
黄金KAIDOプロジェクトによる観光ブランド形成事業費	駿河湾フェリーを活用した中央日本四県観光交流促進事業費補助金交付要綱
誘客推進事業費助成	誘客推進事業費補助金交付要綱
おもてなし推進事業費	
インバウンド推進事業費	
黄金KAIDOプロジェクトによる観光ブランド形成事業費	
時流を捉えた推し旅推進事業費	
教育旅行推進事業費	
時流を捉えた推し旅推進事業費	農山漁村滞在型余暇活動のための基盤整備の促進に関する法律（第13条、第14条、第15条）
インバウンド推進事業費	静岡県インバウンド対策事業費支援金交付要綱
時流を捉えた推し旅推進事業費	交通事業者等による周遊観光促進事業費補助金交付要綱
ガストロノミーツーリズム推進事業費	食の観光コンテンツ創出事業費補助金交付要綱

職 員 調

(令和7年4月1日現在)

整理 番号	職 名	氏 名	事 務 分 担	住 所	勤務年数	摘 要
-	スポーツ・文化観光部 理	川 口 茂 則	観光産業振興総括	□□□	□ □	(再掲)
	(観光政策課)					
1	課 長	花 田 淳	課 総 括	□□□	□ □	総務部地域振興課兼務 (当 方在勤)
2	課 長 代 理	金 原 明 紀	課 総 括 補 佐	□□□	□ □	経済産業部新産業集積課兼 務 (当方在勤)
3	企 画 班 長	竹 田 敏 彦	企 画 総 括	□□□	□ □	企画部地域外交課兼務 (当 方在勤)
4	総 括 主 査	三 枝 太 郎	企 画	□□□	□ □	
5	主 査	杉 山 裕 郁	〃	□□□	□ □	ANAあきんど株式会社から派遣、観 光振興課兼務 (当方在勤)
6	主 査	星 野 裕 太	〃	□□□	□ □	
7	主 任	石 神 佑 亮	〃	□□□	□ □	
8	主 任	宮 城 駿	〃	□□□	□ □	磐田市から派遣
9	主 任	佐 野 裕 士	〃	□□□	□ □	
10	主 事	山 田 一 樹	〃	□□□	□ □	
11	施 設 班 長	木 原 寛	施 設 総 括	□□□	□ □	
12	主 査	勝 又 斗 紀 夫	施 設	□□□	□ □	
13	主 任	鈴 木 美 南	〃	□□□	□ □	
14	主 任	村 井 達 郎	〃	□□□	□ □	
-	主 幹	赤 池 勇 治	(公社) 静岡県観 光 協 会 へ 派 遣	□□□	□ □	(公社) 静岡県観光協会へ 派遣
-	主 任	武 井 咲				東部地域局兼務 (先方在勤)
-	主 事	駒 谷 一 郎				〃
	(観光振興課)					
15	課 長	秋 定 正 法	課 総 括	□□□	□ □	企画部地域外交課兼務 (当 方在勤)
16	参 事 兼 課 長 代 理	宇 佐 美 敦 子	課 総 括 補 佐	□□□	□ □	
17	観 光 振 興 班 長	水 守 喜 久	観 光 振 興 総 括	□□□	□ □	企画部地域外交課、スポーツ・文化観光 部富士山世界遺産課兼務 (当方在勤)
18	総 括 主 査	山 本 晋 平	観 光 振 興	□□□	□ □	
19	主 査	中 村 卓 磨	〃	□□□	□ □	
20	主 任	市 川 真 実 郎	〃	□□□	□ □	
21	主 任	望 月 郁 也	〃	□□□	□ □	スポーツ・文化観光部富士山世 界遺産課兼務 (当方在勤)
22	主 任	岡 本 祐 輔	〃	□□□	□ □	

整理 番号	職 名	氏 名	事 務 分 担	住 所	勤務年数	摘 要
23	主 任	亀 山 阿 由 子	〃	□□□	□ □	
24	主 事	村 田 美 姫	〃	□□□	□ □	伊東市から派遣
25	主 事	跡 見 彩 斗	〃	□□□	□ □	
- 主	幹	石 ヶ 谷 彰 英				企画部地域外交課兼務 (先方在勤)
- 主	幹	石 川 祐 介				〃
- 主	幹	市 川 美 奈 子				〃
- 主	幹	村 川 未 帆				〃
- 主	査	杉 山 裕 郁				スポーツ・文化観光部観光政策 課兼務 (先方在勤)
- 主	任	武 井 咲				東部地域局兼務 (先方在勤)
- 主	主 事	駒 谷 一 郎				〃
- 主	幹	古 山 友 子	(公社) 静岡県観 光協会へ派遣	□□□	□ □	(公社) 静岡県観光協会へ 派遣
- 主	任	長 島 菜 美 子	〃	□□□	□ □	〃
- 参	主 事	栗 田 隆 雄	(一社) ふじさん駿河 湾フェリーへ派遣	□□□	□ □	(一社) ふじさん駿河湾 フェリーへ派遣
- 主	幹	石 田 雄 一 郎	〃	□□□	□ □	〃
- 主	任	小 早 川 み づ き	〃	□□□	□ □	〃
			平均勤務年数		1年 0月	

*平均勤務年数は、市町等への派遣職員、臨時職員、会計年度任用職員、兼務職員及び併任職員を除く。

職 員 の 年 齢 調

（令和 7 年 4 月 1 日現在）

年 齢	人 員	摘 要
20 歳未満	0 人	
20 歳以上 30 歳未満	3 人	
30 歳以上 40 歳未満	13 人	
40 歳以上 50 歳未満	3 人	
50 歳以上 56 歳未満	6 人	
56 歳以上 61 歳未満	0 人	
61 歳以上	0 人	
計	25 人	平均年齢 38.7 歳

- （注） 1 本庁は 4 月 1 日現在で調製する。
- 2 市町等への派遣職員、臨時職員、会計年度任用職員、先方在勤の兼務職員及び本務所属以外の併任職員は除く（様式第 2 号で整理番号を付した職員数と一致する。）。
- 3 再任用職員がいる場合は、その旨を「摘要」欄に記載する。
- 4 本様式は別冊とする。

健康 管理

1 前年度受診状況

区 分	内 容
受 診 状 況	受診者数 25人
	職員数 25人
受 診 率	100.0%
県平均受診率	100.0%

(1) 未受診の理由

(注) 1 前年度末日現在在籍している職員について記載する。

2 受診率算定に当たっては、休職・特休中、育休・産休・妊娠中、治療中及び海外派遣中等の職員は、算定の対象から除く。

2 本年度在籍者の健康管理区分結果

健 康 管 理 区 分			人 数
A	休養のため必要な期間、勤務を休止させる。		0 人 (0 人)
B 1	勤務時間を短縮し、時間外、休日、宿日直勤務及び長期又は遠方への出張をさける。また、必要に応じ勤務場所、勤務内容の変更を行う。	要 治 療	0 人 (0 人)
B 2		要経過観察	0 人 (0 人)
C 1	勤務をほぼ平常に行っているが症状によっては、時間外、休日、宿日直勤務及び長期又は遠方への出張等勤務に制限を加える必要がある。	要 治 療	0 人 (0 人)
C 2		要経過観察	0 人 (0 人)
D 1	平常の勤務でよい。	要 治 療	6 人 (6 人)
D 2		要経過観察	7 人 (7 人)
D 3		医 療 不 要	9 人 (9 人)
区 分 者 計			22 人 (22 人)
未区分者数			3 人 (3 人)
合 計			25 人 (25 人)

(1) 管理区分 A～C 2 該当者に対する措置状況

(2) 未区分の理由

ア 産休・育休 人
イ 新規採用 人
ウ 自己都合による未受診 人
エ その他
(派遣法派遣) 1人
(市町からの派遣) 1人
(他団体からの派遣) 1人

(注) 1 健康管理区分結果は、調書調製日現在在籍している職員（様式第2号ー2の記載対象者と同じ。）について記載する。

2 本年度の健康管理区分結果が出ていない職員については、前年度の結果を記載し、（ ）書きで再掲する。

3 前年度に市町等へ派遣されていた職員等は、派遣先等の健康診断結果等に基づき、該当箇所に記載する。

4 本様式は別冊とする。

5 警察署は、「D 3」と「区分者計」の間に「区分なし」を追加して記載する。

職 員 配 置 調

（令和 7 年 4 月 1 日現在）

区 分		観光政策課	観光振興課	計
所 在 地				
担当区域				
配 置 職 員	職員(事)	(2) 11	(7) 10	(9) 21
	職員(技)	3	1	4
	暫定再任用職員（事）			
	暫定再任用職員（技）			
	定年前再任用短時間勤務職員（事）			
	定年前再任用短時間勤務職員（技）			
	計	(2) 14	(7) 11	(9) 25
	会計年度任用職員			
	臨時的任用職員			
	計			
合計		(2) 14	(7) 11	(9) 25

- （注） 1 本表は、本庁においては課別に、出先機関等においては課、支所等の別に調製する。
- 2 「所在地」・「担当区域」の項は支所等のみについて記載し、担当区域が多数ある場合は、その代表地名外何々と記載する。
- 3 部局長（本庁）または所長（出先機関等）等は、行政組織規則に定める筆頭課に入れる。
- 4 市町等への派遣職員は除くこと。また、先方在勤の兼務職員及び本務所属以外の併任職員は（ ）内に外書きにより記載する（実数が様式第 2 号で整理番号を付した職員数と一致する。）。

県収入証紙により徴収した使用料及び手数料調

区 分	令和6年度 件 数
通訳案内士登録申請手数料	7
通訳案内士登録証再交付手数料	0
通訳案内士登録証訂正手数料	6
静岡県地域限定通訳案内士登録申請手数料	0
静岡県地域限定通訳案内士登録証再交付手数料	0
静岡県地域限定通訳案内士登録証訂正手数料	0
静岡県知事登録旅行業新規登録申請手数料	16
静岡県知事登録旅行業者代理業新規登録申請手数料	0
静岡県知事登録旅行サービス手配業新規登録申請手数料	8
静岡県知事登録旅行業更新登録申請手数料	36
静岡県知事登録旅行業変更登録申請手数料	3
観光政策課 小 計	76
合 計	76

過年度分収入未済額調

(令和 7 年 3 月 31 日現在)

区分 年度	今こそしずおか元気 旅（全国旅行支援） における不正請求事 案に係る返還金							
	件数	収入未済額	件数	収入未済額	件数	収入未済額	件数	収入未済額
R 元年度 以前 (A)		円		円		円		円
R 2 年度								
R 3 年度								
R 4 年度								
R 5 年度	1	3,937,000						
R 6 年度								
計	1	3,937,000						
摘 要① (滞納処分 の停止等 の理由)								
摘 要② (不納欠損 処分の件 数、額)								
摘 要③ (A 欄のう ち、1 件 10 万円以上 の内訳)								

預 金 調

(令和 7 年 3 月 31 日現在)

金融機関名	預金種類	口座番号	口座名義人	残高(円)	摘要
スルガ銀行 静岡県庁支店	無利息型 普通預金	2731433	観光交流局資金前渡者 観光政策課長 花田 淳	0	資金前渡用
スルガ銀行 静岡県庁支店	無利息型 普通預金	2731432	(自振口) 観光交流局資金前渡者 観光政策課長 花田 淳	0	自動口座振替用
残高合計				0	

郵 券 等 受 払 調

(令和 7 年 3 月 31 日現在)

(単位：枚、円)

区 分	種 類	令和 5 年度						令和 6 年度								摘 要
		前年度繰越		受入		払出		前年度繰越		受入		払出		差引現在高		
		枚数	金額	枚数	金額	枚数	金額	枚数	金額	枚数	金額	枚数	金額	枚数	金額	
タクシー チケット	用度課 配付分	0		120		26		0		120		32		0		連絡 調整用
						4						28				
						90						60				
	計	0		120		120		0		120		120		0		

(注) タクシーチケット中の払出欄は、上段：使用分、中段：廃棄分、下段：用度課返納分である。

歳入歳出外現金調

(令和6年度)

(令和7年3月31日現在)

区 分	越 高	受 高	払 高	残 高	摘 要
保証金	円 1,160,500	円 11,683,100	円 11,151,800	円 1,691,800	
計	1,160,500	11,683,100	11,151,800	1,691,800	

委託料等歳出予算執行状況節別集計表

節名	会計	款	項	目	執行済額 (円)		
					令和5年度	令和6年度	左のうち前年度からの繰越額分
(12) 委託料	一般	スポーツ・文化観光費	観光交流費	観光費		601,759,164	0
	一般	スポーツ・文化観光費	文化費	世界遺産推進費		9,924,481	
計					1,824,194,139	611,683,645	0
(14) 工事請負費	一般	スポーツ・文化観光費	観光交流費	観光費		268,123,632	26,001,000
	一般	経営管理費	経営管理費	資産経営費		1,254,000	
	一般	災害対策費	観光施設災害復旧費	現年災害観光施設復旧費		1,287,000	
計					172,928,600	270,664,632	26,001,000
(16) 公有財産購入費							
計					0	0	0
(17) 備品購入費							
計					88,000	0	0
(18) 負担金、補助及び交付金	一般	スポーツ・文化観光費	観光交流費	観光費		861,255,039	36,800,000
	一般	スポーツ・文化観光費	スポーツ費	スポーツ費		130,772	
計					5,409,568,354	861,385,811	36,800,000
(21) 補償、補填及び賠償金	一般	スポーツ・文化観光費	観光交流費	観光費		385,000	
計					0	385,000	0

委 託 料 に

整理 番号	委託業務名	受託者	当 初 設計金額	契約金額		
				当初額	変更増減額	計
	観光政策課(事務関係)		円	円	円	円
1	観光デジタル情報プラットフォーム運用保守業務委託	日本電気株式会社静岡支社	15,000,000	14,998,500	0	14,998,500
2	静岡県観光情報アプリ運用保守業務委託	株式会社Geolocation Technology	8,560,750	8,560,750	363,000	8,923,750
3	データ活用基盤における管理ポータル運用保守業務委託	株式会社Geolocation Technology	2,825,253	2,825,253	△ 465,850	2,359,403
4	東海自然歩道管理委託	富士宮市	4,733,000	4,733,000	0	4,733,000
5	東海自然歩道管理委託	富士市	1,444,000	1,444,000	0	1,444,000
6	東海自然歩道管理委託	静岡市	3,754,000	3,754,000	0	3,754,000
7	東海自然歩道管理委託	藤枝市	1,089,000	1,089,000	0	1,089,000
8	東海自然歩道管理委託	島田市	2,011,000	2,011,000	0	2,011,000
9	東海自然歩道管理委託	森町	1,652,000	1,652,000	0	1,652,000
10	東海自然歩道管理委託	浜松市	4,936,000	4,936,000	0	4,936,000
11	西伊豆歩道管理委託	西伊豆歩道運営協議会	2,052,000	2,052,000	0	2,052,000
12	伊豆山稜線歩道管理委託	伊豆山稜線歩道運営協議会	2,456,000	2,456,000	0	2,456,000
13	南伊豆歩道管理委託	南伊豆歩道運営協議会	2,610,000	2,610,000	0	2,610,000
14	奥浜名自然歩道管理委託	奥浜名自然休養林保護管理協議会	1,463,000	1,463,000	0	1,463,000
15	根原園地管理委託	富士宮市	1,049,000	1,049,000	0	1,049,000
16	滝知山園地管理委託	静岡県道路公社	1,413,000	1,413,000	0	1,413,000
17	日本平観光施設坪庭管理等業務委託	株式会社石原和幸デザイン研究所	3,000,000	3,000,000	0	3,000,000

関 する 調

(令和6年度)
(令和7年3月31日現在)

契約 締結	契約期間	支出年月日	金額	委託業務の内容	摘要
			円		
随契	R6. 4. 1～ R7. 3. 31	R7. 4. 24	14,998,500	観光施設情報や旅行者データを収集するためのデータ利活用基盤の運営	随契2号 (不適)
随契	R6. 4. 1～ R7. 3. 31	R7. 4. 30	8,923,750	旅行者データを元に情報を発信するための観光情報アプリの運用保守、イベント情報発信、多言語化対応	随契2号 (不適)
随契	R6. 4. 1～ R7. 3. 31	R7. 4. 23	2,359,403	データ利活用基盤に蓄積されている施設情報を登録・変更するための管理ポータルを運営	随契2号 (不適)
随契	R6. 4. 1～ R7. 3. 31	R6. 4. 30	4,733,000	東海自然歩道の維持管理及び清掃等	随契2号 (不適)
随契	R6. 4. 1～ R7. 3. 31	R6. 4. 30	1,444,000	東海自然歩道の維持管理及び清掃等	随契2号 (不適)
随契	R6. 4. 1～ R7. 3. 31	R6. 4. 30	3,754,000	東海自然歩道の維持管理及び清掃等	随契2号 (不適)
随契	R6. 4. 1～ R7. 3. 31	R6. 4. 30	1,089,000	東海自然歩道の維持管理及び清掃等	随契2号 (不適)
随契	R6. 4. 1～ R7. 3. 31	R6. 4. 30	2,011,000	東海自然歩道の維持管理及び清掃等	随契2号 (不適)
随契	R6. 4. 1～ R7. 3. 31	R6. 4. 30	1,652,000	東海自然歩道の維持管理及び清掃等	随契2号 (不適)
随契	R6. 4. 1～ R7. 3. 31	R6. 4. 30	4,936,000	東海自然歩道の維持管理及び清掃等	随契2号 (不適)
随契	R6. 4. 1～ R7. 3. 31	R6. 5. 13	2,052,000	西伊豆歩道の維持管理及び清掃等	随契2号 (不適)
随契	R6. 4. 1～ R7. 3. 31	R6. 5. 24	2,456,000	伊豆山稜線歩道の維持管理及び清掃等	随契2号 (不適)
随契	R6. 4. 1～ R7. 3. 31	R6. 5. 13	2,610,000	南伊豆歩道の維持管理及び清掃等	随契2号 (不適)
随契	R6. 4. 1～ R7. 3. 31	R6. 4. 30	1,463,000	奥浜名自然歩道の維持管理及び清掃等	随契2号 (不適)
随契	R6. 4. 1～ R7. 3. 31	R6. 4. 30	1,049,000	根原園地の維持管理及び清掃等	随契1号 (少額)
随契	R6. 4. 1～ R7. 3. 31	R6. 4. 22	1,413,000	滝知山園地の維持管理及び清掃等	随契2号 (不適)
随契	R6. 4. 1～ R7. 3. 31	R7. 5. 28	3,000,000	日本平山頂シンボル施設坪庭の植栽剪定・造形保全管理	随契2号 (不適)

委 託 料 に

整理 番号	委託業務名	受託者	当 初 設計金額	契約金額		
				当初額	変更増減額	計
			円	円	円	円
18	日本平観光施設使用状況 調査業務委託	アドセック株式会社	475,200	475,200	0	475,200
19	日本平山頂シンボル施設 指定管理業務	A S C 日本平グルー プ代表団体アクティ オ株式会社	46,804,000	46,804,000	0	46,804,000
20	コンベンションぬまづ指 定管理業務	ブラサヴェルデ運営 共同事業体	59,185,800	59,185,800	0	59,185,800
21	県有観光施設補修委託	日本平県立自然公園 運営協議会	763,400	763,400	0	763,400
22	日本平観光施設移動支援 電動車両運行業務委託	アクティオ株式会社	19,811,330	19,811,330	0	19,811,330
23	日本平観光施設デジタル サイネージ保守管理業務 委託	表示灯株式会社静岡 支店	488,400	488,400	0	488,400
24	宿泊産業振興事業委託	静岡県ホテル旅館生 活衛生同業組合	12,956,002	12,899,700	0	12,899,700
25	県有観光施設補修委託	湖西市	440,000	440,000	0	440,000
26	県有観光施設補修委託	浜松市	850,740	850,740	0	850,740
27	静岡県における観光の流 動実態と満足度調査及び 静岡県観光地点パラメー タ調査等業務委託	株式会社サーベイリ サーチセンター静岡 事務所	8,635,000	7,607,600	0	7,607,600
28	茶臼岳山小屋公衆トイレ 便槽製作業務委託	静岡タンク販売株式 会社	2,563,000	2,563,000	0	2,563,000
29	静岡県における富士登山 者向け無料W i - F i サービス提供事業等業務 委託	株式会社ワイヤ・ア ンド・ワイヤレス	616,000	616,000	0	616,000
30	光岳山小屋管理業務委託	川根本町	6,490,000	6,490,000	198,000	6,688,000
31	富士山ナビゲーター（須 走口）設置業務委託	小山町観光協会	4,260,000	4,253,481	0	4,253,481

関 する 調

(令和6年度)
(令和7年3月31日現在)

契約 締結	契約期間	支出年月日	金額	委託業務の内容	摘要
随契	R6. 4. 1～ R7. 3. 31	R7. 5. 20	円 475, 200	日本平観光施設の使用状況を調査するための計測機器の設定及び調査計測サーバーを正常に運用するための保守管理	随契1号 (少額)
協定 (指 定管 理)	R6. 4. 1～ R7. 3. 31	R6. 4. 30 R6. 7. 31 R6. 10. 31 R7. 1. 31 小計	11, 701, 000 11, 701, 000 11, 701, 000 11, 701, 000 46, 804, 000	日本平山頂シンボル施設の指定管理業務	R5債務
協定 (指 定管 理)	R6. 4. 1～ R7. 3. 31	R6. 6. 28 R6. 10. 31 R6. 12. 26 R7. 3. 31 小計	14, 794, 950 14, 796, 950 14, 796, 950 14, 796, 950 59, 185, 800	コンベンションぬまづの指定管理業務	R6債務
随契	R6. 4. 1～ R7. 3. 31	R6. 6. 3 R6. 7. 11 R6. 7. 31 R6. 8. 30 R6. 10. 7 R6. 10. 29 R6. 11. 29 R6. 12. 26 R7. 1. 29 R7. 4. 21 小計	56, 550 127, 240 113, 100 141, 360 56, 550 56, 550 70, 680 56, 550 28, 270 56, 550 763, 400	県有観光施設の補修	随契1号 (少額)
随契	R6. 4. 22～ R7. 3. 31	R7. 5. 28	19, 811, 330	日本平夢テラスへの移動支援として電動カートを運行	随契2号 (不適)
随契	R6. 4. 23～ R7. 3. 31	R7. 5. 21	488, 400	県有観光施設の補修	随契1号 (少額)
随契	R6. 4. 26～ R7. 3. 31	R6. 5. 21 R6. 9. 30 R7. 1. 31 小計	5, 000, 000 6, 000, 000 1, 899, 700 12, 899, 700	宿泊施設の振興を図るための研修会等の実施	随契2号 (不適)
随契	R6. 5. 13～ R6. 7. 12	R6. 8. 8	440, 000	県有観光施設の補修	随契1号 (少額)
随契	R6. 5. 13～ R6. 7. 12	R6. 9. 13	850, 740	県有観光施設の補修	随契1号 (少額)
一般	R6. 5. 20～ R7. 3. 21	R7. 5. 14	7, 607, 600	県内観光施設や宿泊施設等を訪れる観光客の流動実態と満足度調査及び観光庁が四半期ごとに実施する観光地点におけるパラメータ調査、集計及び分析	
随契	R6. 5. 29～ R6. 7. 17	R6. 8. 13	2, 563, 000	茶臼岳山小屋の公衆トイレへ設置する便槽の製作	随契2号 (不適)
随契	R6. 6. 21～ R6. 10. 31	R6. 11. 21	616, 000	富士山の開山期間中に山頂及び県内3登山口の山小屋等で登山者向けW i - F i サービスを提供	随契1号 (少額)
随契	R6. 6. 25～ R6. 11. 15	R6. 12. 10	6, 688, 000	南アルプス山小屋及び登山道の維持管理及び美化清掃	随契2号 (不適)
随契	R6. 6. 27～ R6. 9. 29	R6. 8. 9 R6. 9. 9 R6. 10. 17 小計	1, 500, 000 1, 500, 000 1, 253, 481 4, 253, 481	富士山への登山客・観光客に対する登山指導や観光案内等を行う案内者の設置	随契2号 (不適)

委 託 料 に

整理 番号	委託業務名	受託者	当 初 設計金額	契約金額		
				当初額	変更増減額	計
			円	円	円	円
32	茶臼岳山小屋等管理業務委託	企業組合井川観光協会	13,765,510	13,717,000	0	13,717,000
33	赤石小屋等管理業務委託	株式会社特種東海 フォレスト	57,721,400	57,721,400	0	57,721,400
34	富士山ナビゲーター（富士宮口）設置業務委託	富士宮市	3,845,000	3,845,000	0	3,845,000
35	富士山ナビゲーター（御殿場口）設置業務委託	御殿場市	1,210,000	1,210,000	0	1,210,000
36	県有観光施設特定小規模施設用自動火災報知設備点検及び修繕等	株式会社特種東海 フォレスト	5,940,000	5,940,000	0	5,940,000
37	県有観光施設補修委託	静岡県猪之頭公園運営協議会	990,000	990,000	0	990,000
38	「県民の日おもてなし体験イベント」実施業務委託	富士宮市観光ボランティアの会	20,000	20,000	0	20,000
39	旅行業振興業務委託	一般社団法人静岡県旅行業協会	224,249	220,000	0	220,000
40	TIPSポイント事務局運営業務委託	株式会社東海道シグマ	9,982,589	9,966,000	0	9,966,000
41	静岡県動画アーカイブ制作業務委託	アトリエ・ロッキヤ株式会社	1,980,000	1,980,000	0	1,980,000
42	「県民の日おもてなし体験イベント」実施業務委託	島田市観光ボランティアガイドの会	19,000	19,000	0	19,000
43	「県民の日おもてなし体験イベント」実施業務委託	静岡県西部地区観光ボランティアガイド連絡協議会	131,860	131,860	△ 4,577	127,283
44	「県民の日おもてなし体験イベント」実施業務委託	静岡おやま案内人「四季の旅人」	20,000	20,000	0	20,000
45	「県民の日おもてなし体験イベント」実施業務委託	かなや観光ボランティアガイドの会	12,015	12,015	0	12,015
46	「県民の日おもてなし体験イベント」実施業務委託	NPO法人富士山御殿場ガイド御厨の風	20,000	20,000	0	20,000
47	「県民の日おもてなし体験イベント」実施業務委託	三島市ふるさとガイドの会	20,000	20,000	0	20,000
48	「県民の日おもてなし体験イベント」実施業務委託	伊豆の国歴史ガイドの会	20,000	20,000	0	20,000
49	「県民の日おもてなし体験イベント」実施業務委託	NPO法人静岡市観光ボランティアガイド駿府ウエイブ	19,000	19,000	0	19,000
50	「県民の日おもてなし体験イベント」実施業務委託	ぬまづ観光ボランティアガイド	20,000	20,000	0	20,000

関 する 調

(令和6年度)
(令和7年3月31日現在)

契約 締結	契約期間	支出年月日	金額	委託業務の内容	摘要
随契	R6. 6. 27～ R6. 11. 15	R6. 7. 10 R6. 12. 19 小計	円 8,000,000 5,717,000 13,717,000	南アルプス山小屋及び登山道の維持管理及び美化清掃	随契2号 (不適)
随契	R6. 6. 27～ R6. 11. 15	R6. 12. 10	57,721,400	南アルプス山小屋及び登山道の維持管理及び美化清掃	随契2号 (不適)
随契	R6. 7. 5～ R6. 9. 29	R6. 11. 22	3,845,000	富士山への登山客・観光客に対する登山指導や観光案内等 を行う案内者の設置	随契2号 (不適)
随契	R6. 7. 5～ R6. 9. 29	R6. 11. 22	1,210,000	富士山への登山客・観光客に対する登山指導や観光案内等 を行う案内者の設置	随契2号 (不適)
随契	R6. 7. 10～ R6. 11. 30	R6. 12. 24	5,940,000	南アルプス山小屋に設置されている火災報知設備の点検	随契2号 (不適)
随契	R6. 7. 12～ R6. 9. 13	R6. 10. 21	990,000	県有観光施設の補修	随契1号 (少額)
随意	R6. 7. 26～ R6. 9. 30	R6. 10. 8	20,000	「県民の日おもてなし体験イベント」として、「中学生、 高校生観光ガイド体験」を実施	随契1号 (少額)
随契	R6. 7. 31～ R6. 10. 31	R6. 10. 9	220,000	旅行業の健全な発展を図るための研修会の開催	随契1号 (少額)
一般	R6. 7. 31～ R7. 3. 31	R7. 4. 21	9,966,000	デジタル商品券機能であるTIPSポイントを活用した事 業を実施するにあたり、加盟店の管理やコールセンター業 務等を行う事務局の運営	
随契	R6. 8. 14～ R7. 3. 31	R7. 4. 21	1,980,000	県内の景観や観光施設を動画で撮影し、広報用素材として の動画アーカイブ資料を制作	随契2号 (不適)
随契	R6. 8. 16～ R6. 9. 30	R6. 10. 8	19,000	「県民の日おもてなし体験イベント」として、「大井川、 川越の歴史を学ぼう！」を実施	随契1号 (少額)
随契	R6. 8. 16～ R6. 9. 30	R6. 10. 22	127,283	「県民の日おもてなし体験イベント」として、「幕末郷土 の偉人 伊佐新次郎伝」ほか6件の実施	随契1号 (少額)
随契	R6. 8. 16～ R6. 9. 30	R6. 10. 8	20,000	「県民の日おもてなし体験イベント」として、「富士山輪 投げと観光おやまのポストカード案内」を実施	随契1号 (少額)
随契	R6. 8. 20～ R6. 9. 30	R6. 10. 22	12,015	「県民の日おもてなし体験イベント」として、「牧之原公 園周辺の散策とふじのくに茶の都ミュージアム」を実施	随契1号 (少額)
随意	R6. 8. 23～ R6. 9. 30	R6. 10. 8	20,000	「県民の日おもてなし体験イベント」として、「富士山御 殿場口5合目ハイク」を実施	随契1号 (少額)
随意	R6. 8. 23～ R6. 9. 30	R6. 10. 8	20,000	「県民の日おもてなし体験イベント」として、「後楽園の 歴史・自然探索と梅御殿見学」を実施	随契1号 (少額)
随意	R6. 8. 20～ R6. 9. 30	R6. 10. 22	20,000	「県民の日おもてなし体験イベント」として、「韮山県庁 へ行こう！」を実施	随契1号 (少額)
随契	R6. 8. 20～ R5. 9. 30	R6. 10. 22	19,000	「県民の日おもてなし体験イベント」として、「県庁展望 ロビーガイド」を実施	随契1号 (少額)
随意	R6. 8. 30～ R6. 9. 30	R6. 10. 22	20,000	「県民の日おもてなし体験イベント」として、「県民の日 ウォーク 千本浜公園とその周辺を散策して」を実施	随契1号 (少額)

委 託 料 に

整理 番号	委託業務名	受託者	当 初 設計金額	契約金額		
				当初額	変更増減額	計
			円	円	円	円
51	静岡県ユニバーサルツーリズム調査業務委託	特定非営利活動法人 静岡ユニバーサル ツーリズムセンター	979,660	892,481	0	892,481
52	県有観光施設補修委託	浜松市	297,000	297,000	0	297,000
53	県有観光施設補修委託	富士宮市	245,080	245,080	0	245,080
54	県内旅行会社がオススメする平日&ナイトコンテンツ情報発信業務委託	一般社団法人 静岡 県旅行業協会	1,006,500	1,006,500	0	1,006,500
55	県有観光施設補修委託	富士宮市	110,000	110,000	0	110,000
56	県有観光施設補修委託	日本平県立自然公園 運営協議会	112,200	112,200	0	112,200
57	県有観光施設補修委託	富士山自然休養林保 護管理協議会	407,000	407,000	0	407,000
58	県有観光施設補修委託	日本平県立自然公園 運営協議会	304,150	304,150	0	304,150
59	観光デジタル記事作成業 務委託	株式会社くふうしず おか	997,150	991,650	0	991,650
60	県有観光施設補修委託	西伊豆歩道運営協議 会	294,800	294,800	0	294,800
61	県有観光施設補修委託	静岡県猪之頭公園運 営協議会	946,000	946,000	0	946,000
62	県有観光施設補修委託	昭和の森・天城山自 然休養林管理運営協 議会	167,750	167,750	0	167,750
63	県有観光施設補修委託	昭和の森・天城山自 然休養林管理運営協 議会	210,289	210,289	0	210,289
64	県有観光施設補修委託	伊豆山稜線歩道運営 協議会	616,000	616,000	0	616,000
65	県有観光施設補修委託	西伊豆歩道運営協議 会	494,736	494,736	0	494,736
66	県有観光施設補修委託	静岡県猪之頭公園運 営協議会	144,573	144,573	0	144,573
67	県有観光施設補修委託	藤枝市	157,300	157,300	0	157,300
68	県有観光施設補修委託	日本平県立自然公園 運営協議会	275,000	275,000	0	275,000

関 する 調

(令和6年度)
(令和7年3月31日現在)

契約 締結	契約期間	支出年月日	金額	委託業務の内容	摘要
随契	R6. 9. 3～ R6. 11. 29	R7. 1. 20	円 892, 481	県内の宿泊施設や観光施設等を対象とした、ユニバーサル ツーリズムへの対応状況や取組意向についてのアンケート 調査	随契1号 (少額)
随契	R6. 9. 20～ R6. 11. 20	R6. 12. 20	297, 000	県有観光施設の補修	随契1号 (少額)
随契	R6. 9. 20～ R6. 11. 22	R6. 12. 26	245, 080	県有観光施設の補修	随契1号 (少額)
随契	R6. 10. 3～ R6. 12. 27	R7. 1. 31	1, 006, 500	各地域の旅行会社がおすすめる、平日や夜間に楽しめる コンテンツの発信及び観光デジタル情報プラットフォーム への掲載	随契2号 (不適)
随契	R6. 10. 4～ R6. 12. 4	R6. 12. 11	110, 000	県有観光施設の補修	随契1号 (少額)
随契	R6. 10. 9～ R6. 11. 11	R6. 11. 21	112, 200	県有観光施設の補修	随契1号 (少額)
随契	R6. 10. 11～ R6. 12. 13	R7. 1. 23	407, 000	県有観光施設の補修	随契1号 (少額)
随契	R6. 10. 21～ R6. 11. 22	R6. 11. 29	304, 150	県有観光施設の補修	随契1号 (少額)
随契	R6. 10. 24～ R7. 2. 28	R7. 3. 31	991, 650	観光アプリのダウンロードや利用促進するためのデジタル 記事の作成	随契1号 (少額)
随契	R6. 10. 28～ R6. 12. 9	R6. 12. 11	294, 800	県有観光施設の補修	随契1号 (少額)
随契	R6. 10. 29～ R6. 12. 20	R6. 12. 27	946, 000	県有観光施設の補修	随契1号 (少額)
随契	R6. 10. 30～ R6. 12. 16	R7. 1. 29	167, 750	県有観光施設の補修	随契1号 (少額)
随契	R6. 10. 30～ R6. 12. 16	R7. 1. 29	210, 289	県有観光施設の補修	随契1号 (少額)
随契	R6. 11. 1～ R6. 12. 2	R7. 1. 29	616, 000	県有観光施設の補修	随契1号 (少額)
随契	R6. 11. 8～ R7. 1. 31	R7. 3. 19	494, 736	県有観光施設の補修	随契1号 (少額)
随契	R6. 11. 8～ R6. 12. 26	R6. 12. 26	144, 573	県有観光施設の補修	随契1号 (少額)
随契	R6. 11. 25～ R7. 1. 17	R7. 2. 18	157, 300	県有観光施設の補修	随契1号 (少額)
随契	R6. 11. 25～ R7. 1. 31	R7. 2. 19	275, 000	県有観光施設の補修	随契1号 (少額)

委 託 料 に

整理 番号	委託業務名	受託者	当 初 設計金額	契約金額		
				当初額	変更増減額	計
			円	円	円	円
69	南アルプス登山マナー・安全費及啓発業務委託	一般財団法人南アルプスみらい財団	319,000	319,000	0	319,000
70	域内調達率調査事業業務委託	株式会社ベルキャリアエール	845,377	809,050	0	809,050
71	県有観光施設補修委託	日本平県立自然公園運営協議会	304,150	304,150	0	304,150
72	県有観光施設補修委託	河津町	999,900	999,900	0	999,900
73	静岡県次期観光デジタル情報プラットフォーム構想策定支援業務委託	株式会社 J T B 静岡支店	9,999,990	9,999,990	0	9,999,990
74	県有観光施設補修委託	浜松市	139,700	139,700	0	139,700
75	県有観光施設補修委託	西伊豆歩道運営協議会	196,900	196,900	0	196,900
76	県有観光施設補修委託	伊豆市	284,900	284,900	0	284,900
77	県有観光施設補修委託	富士宮市	814,000	814,000	0	814,000
78	県有観光施設補修委託	静岡県猪之頭公園運営協議会	781,000	781,000	0	781,000
79	「富士山の日おもてなし体験イベント」実施業務委託	静岡県西部地区観光ボランティアガイド連絡協議会	136,560	136,560	0	136,560
80	県有観光施設補修委託	富士山自然休養林保護管理協議会	306,900	306,900	0	306,900
81	「富士山の日おもてなし体験イベント」実施業務委託	やいづ観光案内人の会	19,900	19,900	0	19,900
82	「富士山の日おもてなし体験イベント」実施業務委託	かなや観光ボランティアガイドの会	16,015	16,015	0	16,015
83	「富士山の日おもてなし体験イベント」実施業務委託	静岡おやま案内人「四季の旅人」	20,000	20,000	0	20,000
84	「富士山の日おもてなし体験イベント」実施業務委託	富士市観光ボランティアガイドの会	20,000	20,000	0	20,000

関 する 調

(令和6年度)
(令和7年3月31日現在)

契約 締結	契約期間	支出年月日	金額	委託業務の内容	摘要
随契	R6.12.4～ R7.3.14	R7.3.24	円 319,000	登山者への登山マナーの普及啓発活動	随契1号 (少額)
随意	R6.12.11～ R7.2.28	R7.3.18	809,050	県内の宿泊施設を対象とした「地域内消費の拡大」に対する考えや「県内産食材の調達率」の現状についてのアンケート調査	随契1号 (少額)
随契	R6.12.24～ R7.1.31	R7.1.31	304,150	県有観光施設の補修	随契1号 (少額)
随契	R6.12.24～ R7.1.31	R7.2.26	999,900	県有観光施設の補修	随契1号 (少額)
随契	R7.1.14～ R7.3.31	R7.4.30	9,999,990	現行のプラットフォームの課題を洗い出すとともに、次期プラットフォーム構想の素案を策定	随契2号 (不適)
随契	R7.1.22～ R7.2.28	R7.4.11	139,700	県有観光施設の補修	随契1号 (少額)
随契	R7.1.23～ R7.2.14	R7.3.28	196,900	県有観光施設の補修	随契1号 (少額)
随契	R7.1.31～ R7.3.12	R7.4.11	284,900	県有観光施設の補修	随契1号 (少額)
随契	R7.2.5～ R7.3.7	R7.4.18	814,000	県有観光施設の補修	随契1号 (少額)
随契	R7.2.12～ R7.3.7	R7.4.18	781,000	県有観光施設の補修	随契1号 (少額)
随契	R7.2.14～ R7.3.10	R7.3.28	136,560	「富士山の日おもてなし体験イベント」として、「富士山の日記念ウォーク いかまいか佐鳴湖」ほか6件を実施	随契1号 (少額)
随契	R7.2.18～ R7.3.12	R7.4.10	306,900	県有観光施設の補修	随契1号 (少額)
随契	R7.2.21～ R7.3.10	R7.3.28	19,900	「富士山の日おもてなし体験イベント」として、「八雲も歩いた富士山と駿河湾をめぐるフォトスポット巡り」を実施	随契1号 (少額)
随契	R7.2.21～ R7.3.10	R7.3.28	16,015	「富士山の日おもてなし体験イベント」として、「「天正の瀬替えと11年間の東海道」新発見！！ウォーキング」を実施	随契1号 (少額)
随契	R7.2.21～ R7.3.10	R7.3.28	20,000	「富士山の日おもてなし体験イベント」として、「今日は世界の宝・日本の宝の富士山の日だよ！富士山の日を楽しもう！」を実施	随契1号 (少額)
随契	R7.2.21～ R7.3.10	R7.3.28	20,000	「富士山の日おもてなし体験イベント」として、「今日は世界の宝・日本の宝の富士山の日だよ！富士山の日を楽しもう！」を実施	随契1号 (少額)

委 託 料 に

整理 番号	委託業務名	受託者	当 初 設計金額	契約金額		
				当初額	変更増減額	計
			円	円	円	円
85	「富士山の日おもてなし 体験イベント」実施業務 委託	伊豆の国歴史ガイド の会	20,000	20,000	0	20,000
86	「富士山の日おもてなし 体験イベント」実施業務 委託	ぬまづ観光ボラン ティアガイド	20,000	20,000	0	20,000
87	「富士山の日おもてなし 体験イベント」実施業務 委託	熱海まち歩きガイド の会	20,000	20,000	0	20,000
88	県有観光施設補修委託	日本平県立自然公園 運営協議会	304,150	304,150	0	304,150
	事務関係 計	88件	343,681,128	342,391,053	90,573	342,481,626

関 する 調

(令和6年度)
(令和7年3月31日現在)

契約 締結	契約期間	支出年月日	金額	委託業務の内容	摘要
随契	R7. 2. 21～ R7. 3. 10	R7. 3. 28	円 20,000	「富士山の日おもてなし体験イベント」として、「見に来て！世界でここだけの景色」を実施	随契1号 (少額)
随契	R7. 2. 21～ R7. 3. 10	R7. 3. 28	20,000	「富士山の日おもてなし体験イベント」として、「三島溶岩流の痕跡と牧堰・門池用水をめぐる早春ウォーク」を実施	随契1号 (少額)
随契	R7. 2. 21～ R7. 3. 10	R7. 3. 28	20,000	「富士山の日おもてなし体験イベント」として、「早春ウォーク2025 まち歩きガイドと一緒に十国峠から富士山を見に行こう！」を実施	随契1号 (少額)
随契	R7. 2. 26～ R7. 3. 12	R7. 4. 11	304,150	県有観光施設の補修	随契1号 (少額)
			342,481,626		

委 託 料 に

整理 番号	委託業務名	受託者	当 初 設計金額	契約金額		
				当初額	変更増減額	計
	観光政策課(工事関係)		円	円	円	円
89	令和6年度聖平小屋他施設県有観光施設設計等委託事業に伴う建築基準法第12条に基づく定期点検委託業務	清建築設計事務所 清峰芳	2,227,060	2,090,000	0	2,090,000
90	令和6年度南伊豆歩道(須崎遊歩道)県有観光施設設計等委託事業に伴う測量・設計業務委託(落石対策工)	(株) ウインディー ネットワーク	4,477,000	4,345,000	△ 1,045,000	3,300,000
91	令和6年度田貫湖キャンプ場施設建築基準法12条に基づく定期点検業務に伴う委託	(株) 平柳建築設計 事務所	99,000	99,000	0	99,000
建築 工事 課執 行	南アルプス中岳避難修繕他工事設計業務委託	ATS都市設計(株)	4,994,000	4,477,000	△ 517,000	3,960,000
	工事関係 計	4件	11,797,060	11,011,000	△ 1,562,000	9,449,000
	観光政策課 計	92件	355,478,188	353,402,053	△ 1,471,427	351,930,626

関 する 調

(令和6年度)
(令和7年3月31日現在)

契約 締結	契約期間	支出年月日	金額	委託業務の内容	摘要
			円		
一般	R6. 9. 3～ R6. 11. 25	R6. 12. 6	2,090,000	定期点検業務（聖平小屋、赤石小屋、赤石岳避難小屋）	
指名	R6. 12. 6～ R7. 3. 14	R7. 4. 18	3,300,000	落石対策工詳細設計	
随契	R7. 2. 21～ R7. 3. 21	R7. 4. 8	99,000	定期点検業務	随契1号 (少額)
指名	R6. 7. 18～ R6. 12. 6	R7. 2. 12	3,960,000	山小屋修繕工事設計業務委託 (中岳避難小屋・小河内岳避難小屋)	
			9,449,000		
			351,930,626		

委 託 料 に

整理 番号	委託業務名	受託者	当 初 設計金額	契約金額		
				当初額	変更増減額	計
			円	円	円	円
	観光振興課(事務関係)					
1	静岡フィルムコミッションnet運用業務委託	株式会社エイエイピー静岡支店	611,120	611,120	0	611,120
2	令和6年度 黄金K A I D O公式サイト保守管理業務委託	東武トップツアーズ株式会社 静岡支店	620,488	620,488	0	620,488
3	アニメを活用した誘客促進事業(1)委託	株式会社デイリー・インフォメーション	3,908,850	3,908,850	0	3,908,850
4	令和6年度駿河湾フェリー利活用促進事業業務委託	一般社団法人ふじさん駿河湾フェリー	18,730,800	18,730,800	3,558,610	22,289,410
5	富士山静岡空港開港15周年を契機とした中国市場向け誘客プロモーション業務委託	株式会社J T B I n b o u n d T r i p	15,475,000	15,475,000	0	15,475,000
6	伊豆半島におけるバス車両フラッシング広告掲出業務委託	株式会社沼広	4,499,000	4,499,000	△ 187,666	4,311,334
7	令和6年度訪日教育旅行受入調整業務委託	一般社団法人地域振興交流協会	6,969,116	4,999,720	2,470,215	7,469,935
8	富士山静岡空港開港15周年PR大使を活用した就航先プロモーション等業務委託	株式会社電通東日本静岡支社	9,999,999	9,999,999	0	9,999,999
9	高速道路を活用した県外誘客・県内周遊促進のための高速道路周遊	中日本高速道路株式会社	6,545,000	6,545,000	0	6,545,000
10	台北・高雄での訪日教育旅行誘致に係る個別相談会対応業務委託	一般社団法人地域振興交流協会	418,000	418,000		418,000
11	黄金K A I D Oプロモーション及び誘客・周遊促進事業業務委託	株式会社ロードマニアジャパン	4,994,000	4,994,000	0	4,994,000
12	ガストロノミーツーリズム研究会事業業務委託	一般財団法人静岡新食文化共創機構	7,000,000	7,000,000	0	7,000,000
13	アニメを活用した誘客推進事業に係る広報ツールリニューアル等業務委託	株式会社デイリー・インフォメーション	2,141,700	2,141,700	0	2,141,700
14	ガストロノミーツーリズム推進事業業務委託	一般財団法人静岡新食文化共創機構	21,000,000	21,000,000	0	21,000,000

関 する 調

(令和6年度)
(令和7年3月31日現在)

契約 締結	契約期間	支出年月日	金額	委託業務の内容	摘要
			円		
随契	R6.4.1～ R7.3.31	R7.4.16	611,120	県内ロケーション候補地やロケーション支援団体等を紹介するホームページの運営	随契1号 (少額)
随契	R6.4.1～ R7.3.31	R7.4.25	620,488	黄金K A I D O公式サイト保守管理	随契1号 (少額)
随契	R6.4.1～ R7.3.31	R7.4.21	3,908,850	アニメ『ゆるキャン△』の版權使用に関する調整及び特設サイトの運営	随契2号 (不適)
随契	R6.4.11～ R7.4.21	R6.4.30 R6.5.30 R6.8.30 R6.11.29 R7.4.21 小計	2,000,000 2,916,000 916,000 916,000 15,541,410 22,289,410	駿河湾フェリー利用促進のため、交通事業者と連携した周遊促進、船内改修の実施	随契2号 (不適)
随契	R6.4.18～ R7.3.25	R7.4.25	15,475,000	富士山静岡空港開港15周年を契機とした中国市場からの誘客を強化するため、海外インターネット予約サイトを活用した需要喚起喚起及び情報発信の実施	随契2号 (不適)
随契	R6.4.19～ R7.3.31	R7.4.30	4,311,334	伊豆半島におけるバス車両の黄金K A I D Oフルラッピング広告掲出	随契2号 (不適)
随契	R6.4.22～ R7.3.31	R7.4.30	7,469,935	訪日教育旅行受入調整業務	随契2号 (不適)
随契	R6.4.25～ R7.3.31	R7.4.25	9,999,999	富士山静岡空港開港15周年を契機とした国内就航先からの誘客を強化するため、PR大使を活用したSNS広告や街頭ビジョンによる情報発信の実施	随契2号 (不適)
随契	R6.4.30～ R7.3.15	R7.3.31	6,545,000	高速道路を活用した県外誘客・県内周遊促進のための高速道路割引プランの設定	随契2号 (不適)
随契	R6.5.8～ R6.6.28	R6.8.9	418,000	J N T O主催の台湾現地相談会参加に係る対応等	随契1号 (少額)
随契	R6.5.20～ R7.3.31	R7.4.25	4,994,000	四県で御刻印守に打刻ができる社寺を対象とした御刻印収集イベントの実施	随契2号 (不適)
随契	R6.5.27～ R7.3.28	R7.4.11	7,000,000	歴史、生産、料理、地理などさまざまな観点から食と食文化の深堀を図る講演会の開催	随契2号 (不適)
随契	R6.6.7～ R6.10.31	R6.11.22	2,141,700	アニメ『ゆるキャン△』で登場した本県のモデル地を紹介したモデル地マップ等について、アニメの放送を踏まえたリニューアル作業の実施	随契2号 (不適)
随契	R6.6.18～ R7.3.25	R7.4.11	21,000,000	ガストロノミーツーリズムの旅行商品の造成支援、情報発信	随契2号 (不適)

委 託 料 に

整理 番号	委託業務名	受託者	当 初 設計金額	契約金額		
				当初額	変更増減額	計
			円	円	円	円
15	街道資源を活用した誘客促進事業（さわやかウォーキング連携企画）業務委託	株式会社ジェイアール東海エージェンシー 静岡支社	6,000,000	6,000,000	0	6,000,000
16	グローバルOTAを活用した魅力発信・露出拡大業務委託	株式会社JTB Inbound Trip	14,993,000	14,993,000	6,160,000	21,153,000
17	ガストロノミーツーリズム高付加価値モデル商品造成等業務委託	エクスペリサス株式会社	18,452,500	18,452,500	0	18,452,500
18	アニメを活用した誘客推進事業に係る周遊促進企画等業務委託	株式会社デイリー・インフォメーション	19,497,192	19,497,192	0	19,497,192
19	ロケツーリズム推進に係る業務委託	□□ □□	2,727,868	2,727,868	0	2,727,868
20	黄金KAIDOプロモーション等誘客促進事業業務委託契約	株式会社静岡鉄アド・パートナーズ	7,992,690	7,992,690	0	7,992,690
21	『もしも徳川家康が総理大臣になったら』ロケ地タイアップ施策	TOHOマーケティング株式会社	550,000	550,000	0	550,000
22	インバウンドベンチャー課題解決プロジェクト業務委託	株式会社静岡銀行地方創生部口	17,988,000	17,988,000	2,000,000	19,988,000
23	静岡県農泊地域紹介ブログページ作成業務委託	株式会社静岡新聞社	231,000	231,000	0	231,000
24	農泊情報発信業務委託	静岡県グリーン・ツーリズム協会会長 □□ □□	930,000	930,000	0	930,000
25	アニメを活用した誘客推進事業に係る大井川鐵道連携企画業務委託	株式会社デイリー・インフォメーション	4,685,307	4,685,307	114,730	4,800,037
26	農泊先進地視察研修会実施業務委託	全国旅行サービスステーション株式会社	694,001	694,001	△ 155,391	538,610
27	静岡フィルムコミッションnetサイトリニューアル業務委託	株式会社エイエイピー 静岡支店	2,902,350	2,902,350	0	2,902,350
28	緊急誘客対策県内観光キャンペーン業務委託	株式会社電通東日本静岡支社	19,995,810	19,995,810	△ 5,830,640	14,165,170
29	静岡県農泊地域紹介ブログページ情報更新業務委託	株式会社静岡新聞社	143,000	143,000	0	143,000
30	アニメを活用した誘客推進事業に係るイベント関連装飾品製作業務委託	株式会社デイリー・インフォメーション	550,275	550,275	0	550,275

関 する 調

(令和6年度)
(令和7年3月31日現在)

契約 締結	契約期間	支出年月日	金額	委託業務の内容	摘要
随契	R6. 6. 28～ R7. 1. 31	R7. 2. 10	円 6,000,000	東海道等の街道資源を活用した誘客を図るため、街道資源に焦点を当てたさわやかウォーキング企画の実施	随契2号 (不適)
随契	R6. 7. 8～ R7. 3. 24	R7. 4. 8	21,153,000	外国人観光客が多く利用する海外宿泊予約サイト（グローバルOTA）での情報発信	随契2号 (不適)
随契	R6. 7. 8～ R7. 3. 24	R7. 4. 7	18,452,500	高付加価値モデル商品の造成	随契2号 (不適)
随契	R6. 7. 23～ R7. 3. 28	R6. 11. 29 R7. 4. 21 小計	9,592,880 9,904,312 19,497,192	アニメ『ゆるキャン△』と連携した県内周遊スタンプラリー及びパネル展の実施	随契2号 (不適)
随契	R6. 7. 24～ R7. 3. 31	R6. 8. 19 R7. 4. 16 小計	1,636,720 1,091,148 2,727,868	制作者からのロケ地問合せ窓口や相談対応、助言、情報共有等による市町等ロケ支援団体の支援	随契2号 (不適)
随契	R6. 8. 19～ R7. 3. 14	R7. 4. 25	7,992,690	黄金KAIDO公式ホームページと公式SNSを活用した情報発信と賑わい創出のための砂金採り大会の実施	随契2号 (不適)
随契	R6. 8. 20～ R6. 10. 31	R6. 11. 18	550,000	映画に登場する偉人ゆかりの地としてのPRのため、SNS広告配信及び特集ページの作成	随契1号 (少額)
随契	R6. 8. 26～ R7. 3. 31	R7. 4. 25	19,988,000	インバウンド課題の解決に向けた、県内自治体とスタートアップとの協業の支援	随契2号 (不適)
随契	R6. 9. 6～ R7. 3. 14	R7. 3. 7	231,000	農泊地域を紹介するブログページの作成	随契1号 (少額)
随契	R6. 9. 6～ R7. 3. 14	R7. 2. 4	930,000	グリーン・ツーリズム施設や静岡県農林漁家民宿を紹介するパンフレットの作成	随契1号 (少額)
随契	R6. 9. 10～ R7. 3. 28	R6. 12. 20 R7. 4. 21 小計	3,579,730 1,220,307 4,800,037	大井川鉄道車内において、アニメ『ゆるキャン△』で登場したキャラクターのアナウンスを聞くことができる企画の実施	随契2号 (不適)
随契	R6. 9. 13～ R7. 3. 3	R7. 3. 19	538,610	農山漁村地域における体験プログラムの企画や販売についての研修会の開催	随契1号 (少額)
随契	R6. 10. 1～ R7. 3. 31	R7. 4. 16	2,902,350	県内ロケーション候補地やロケーション支援団体等を紹介するホームページのリニューアル	随契2号 (不適)
随契	R6. 10. 4～ R7. 2. 28	R7. 4. 14	14,165,170	アンバサダーを起用した広報プロモーションやデジタルスタンプラリーの実施による観光誘客キャンペーンの実施	随契2号 (不適)
随契	R6. 10. 21～ R7. 3. 14	R7. 3. 26	143,000	農泊地域を紹介するブログページの情報更新	随契1号 (少額)
随契	R6. 10. 23～ R6. 11. 22	R6. 12. 26	550,275	アニメ『ゆるキャン△』を活用した誘客を進めるため、イベント出展において活用可能なブース装飾品の製作	随契1号 (少額)

委 託 料 に

整理 番号	委託業務名	受託者	当 初 設計金額	契約金額		
				当初額	変更増減額	計
			円	円	円	円
31	温泉・サウナを核とした ウェルネスツーリズム推 進業務委託	一般社団法人静岡サ ウナ協議会	6,824,400	6,824,400	955,900	7,780,300
32	アニメを活用した誘客推 進事業に係るPRツール 増刷等業務委託	株式会社デイリー・ インフォメーション	604,450	604,450	0	604,450
33	令和6年度静岡県インド 市場開拓に係る国内DM C関係者招請業務	株式会社m o c h a - c h a i	995,500	995,500		995,500
34	黄金KAIDO WE B、SNS広告プロモー ション事業	株式会社電通東日本 静岡支社	7,700,000	7,700,000	1,346,400	9,046,400
35	令和6年度静岡県訪日教 育旅行誘致に係る関係者 招請業務	一般社団法人地域振 興交流協会	5,297,380	5,297,380	573,661	5,871,041
36	アニメを活用した誘客推 進事業に係る広報啓発業 務委託	株式会社デイリー・ インフォメーション	1,343,100	1,343,100	0	1,343,100
37	アニメを活用した誘客推 進事業に係るラジオタイ アップ業務委託	静岡放送株式会社	1,785,700	1,785,700	0	1,785,700
38	アニメを活用した誘客推 進事業に係るPR動画制 作業務委託	株式会社デイリー・ インフォメーション	880,000	880,000	0	880,000
39	富士山静岡空港開港15 周年PR大使を活用した TVCM展開業務委託	株式会社電通東日本 静岡支社	8,000,000	8,000,000	0	8,000,000
	事務関係 計	39件	254,676,596	252,707,200	11,005,819	263,713,019
設備 課執 行	江尻新岸壁(仮称)陸上電 源設備設置他工事設計業 務委託	株式会社ODAMA K I	1,166,000	928,000	0	928,000
	工事関係	1件	1,166,000	928,000	0	928,000
	観光振興課 計	40件	255,842,596	253,635,200	11,005,819	264,641,019
	合計	132件	611,320,784	607,037,253	9,534,392	616,571,645

関 する 調

(令和6年度)
(令和7年3月31日現在)

契約 締結	契約期間	支出年月日	金額	委託業務の内容	摘要
随契	R6. 10. 23～ R7. 3. 31	R6. 11. 26 R6. 11. 26 R7. 1. 22 R7. 3. 18 R7. 4. 17 小計	円 2,607,550 859,100 429,550 1,718,200 2,165,900 7,780,300	温泉・サウナと地域資源を組み合わせたウェルネス体験の 魅力発信	随契2号 (不適)
随契	R6. 11. 7～ R6. 12. 6	R6. 12. 26	604,450	アニメ『ゆるキャン△』を活用した誘客を進めるため、各 種イベント等で広報可能なPRツールの増刷等の実施	随契1号 (少額)
随契	R6. 11. 8～ R7. 2. 28	R7. 3. 14	995,500	インドの旅行会社にネットワークを持つ国内DMC向けに ファムトリップの実施	随契1号 (少額)
随契	R6. 11. 11～ R7. 3. 31	R7. 4. 25	9,046,400	黄金KAIDOの公式ホームページと公式SNSを活用した WEBマーケティング、観光情報パンフレット、ノベル ティ類の作成等の実施	随契2号 (不適)
随契	R6. 12. 17～ R7. 3. 11	R7. 3. 25	5,871,041	台湾・中国向けに教育旅行に係るファムトリップの実施	随契2号 (不適)
随契	R7. 1. 6～ R7. 3. 28	R7. 4. 21	1,343,100	アニメ『ゆるキャン△』を活用した誘客や県民への啓発を 図るため、SNS広告による情報発信等の実施	随契2号 (不適)
随契	R7. 1. 16～ R7. 3. 26	R7. 4. 21	1,785,700	ラジオ番組等を活用し、『ゆるキャン△』と連携した周遊 促進企画等の情報発信を実施	随契2号 (不適)
随契	R7. 3. 4～ R7. 3. 28	R7. 4. 21	880,000	アニメ『ゆるキャン△』を活用した誘客を進めるため、作 品に登場した本県のモデル地をPRする動画制作の実施	随契1号 (少額)
随契	R7. 3. 13～ R7. 3. 31	R7. 5. 2	8,000,000	富士山静岡空港開港15周年を契機とした国内就航先からの 誘客を強化するため、PR大使を活用したTVCM放映の 実施	随契2号 (不適)
			263,713,019		
指名	R6. 6. 4～ R6. 12. 11	R7. 1. 20	928,000	清水港フェリーターミナルで使用する陸上電源設備に係る 設計業務	
			928,000		
			264,641,019		
			616,571,645		

補 助 金

整理 番号	対象事業名	交付先	補助の根拠	事業の実績	総事業費
	(観光政策課)				円
1	伊豆半島ユネスコグローバルジオパーク推進事業費補助金	一般社団法人美しい伊豆創造センター	伊豆半島ユネスコグローバルジオパーク推進事業費補助金交付要綱	協議会の体制維持に必要な事業のほか、学術調査・研究、ジオガイドの講座開催、ユネスコ世界ジオパーク認定を記念する事業等を支援	29,371,668
小計		1件			29,371,668
2	宿泊業の経営力基盤強化事業費補助金	株式会社呉竹荘	宿泊業の経営力基盤強化事業費補助金交付要綱	県内宿泊事業者における生産性向上と雇用の安定を図るため、デジタル技術を活用して生産性向上に向けた取組を支援	1,600,000
3		株式会社望水		県内宿泊事業者における生産性向上と雇用の安定を図るため、従業員宿舍施設の居住環境設備を改装する取組を支援	5,835,000
4		株式会社下田大和館		県内宿泊事業者における生産性向上と雇用の安定を図るため、従業員宿舍施設の居住環境設備を改装する取組を支援	9,236,500
5		株式会社伊豆急コミュニティー		県内宿泊事業者における生産性向上と雇用の安定を図るため、デジタル技術を活用して生産性向上に向けた取組を支援	1,050,000
6		関西観光開発株式会社		県内宿泊事業者における生産性向上と雇用の安定を図るため、従業員宿舍施設の居住環境設備を改装する取組を支援	3,072,000
7		株式会社呉竹荘ホテルズ		県内宿泊事業者における生産性向上と雇用の安定を図るため、デジタル技術を活用して生産性向上に向けた取組を支援	3,000,000
8		株式会社いなとり荘		県内宿泊事業者における生産性向上と雇用の安定を図るため、デジタル技術を活用して生産性向上に向けた取組を支援	2,437,000
9		有限会社法悦		県内宿泊事業者における生産性向上と雇用の安定を図るため、従業員宿舍施設の居住環境設備を改装する取組を支援	1,650,000
10		株式会社黒船ホテル		県内宿泊事業者における生産性向上と雇用の安定を図るため、従業員宿舍施設の居住環境設備を改装する取組を支援	7,985,150
11		株式会社伊東園ホテルズ		県内宿泊事業者における生産性向上と雇用の安定を図るため、従業員宿舍施設の居住環境設備を改装する取組を支援	17,809,000
12		株式会社KTSアソシエーション		県内宿泊事業者における生産性向上と雇用の安定を図るため、従業員宿舍施設の居住環境設備を改装する取組を支援	8,029,600
13		有限会社ホテル河内屋		県内宿泊事業者における生産性向上と雇用の安定を図るため、従業員宿舍施設の居住環境設備を改装する取組を支援	2,326,820

支 出 調

(令和6年度)

補助金額	補助率	交付決定		交 付		事業完了		摘 要
		年月日	金額	年月日	金額	年月日	確認年月日	
円			円		円			
10,842,736	1/2以内 1/3以内	R6. 4. 1 R7. 5. 7 計	12,000,000 △ 1,157,264 10,842,736	R6. 4. 22 R7. 5. 20 計	8,400,000 2,442,736 10,842,736	R7. 3. 31	R7. 3. 31 (R7. 4. 10)	
10,842,736			10,842,736		10,842,736			
400,000	1/4以内 市町補 助額と 同額	R6. 9. 4	400,000	R7. 4. 10	400,000	R7. 3. 10	R7. 3. 10	
500,000	1/4以内 市町補 助額と 同額	R6. 10. 24	500,000	R7. 3. 19	500,000	R7. 2. 20	R7. 2. 26	
1,786,000	1/4以内 市町補 助額と 同額	R6. 10. 15	1,786,000	R7. 3. 31	1,786,000	R7. 3. 3	R7. 3. 7	
262,000	1/4以内 市町補 助額と 同額	R6. 9. 19	262,000	R7. 1. 10	262,000	R6. 12. 2	R6. 12. 5	
681,000	1/4以内 市町補 助額と 同額	R6. 12. 17	681,000	R7. 3. 27	681,000	R7. 3. 3	R7. 3. 6	
750,000	1/4以内 市町補 助額と 同額	R6. 9. 20	750,000	R7. 4. 10	750,000	R7. 3. 10	R7. 3. 10	
606,000	1/4以内 市町補 助額と 同額	R6. 10. 28	606,000	R7. 2. 27	606,000	R7. 1. 24	R7. 1. 29	
412,000	1/4以内 市町補 助額と 同額	R6. 11. 25	412,000	R7. 2. 26	412,000	R7. 2. 4	R7. 2. 6	
1,996,000	1/4以内 市町補 助額と 同額	R6. 10. 25	1,996,000	R7. 4. 4	1,996,000	R7. 2. 21	R7. 3. 10	
2,500,000	1/4以内 市町補 助額と 同額	R7. 1. 27	2,500,000	R7. 4. 11	2,500,000	R7. 3. 10	R7. 3. 10	
1,998,000	1/4以内 市町補 助額と 同額	R6. 9. 4	1,998,000	R7. 4. 10	1,998,000	R7. 3. 10	R7. 3. 10	
500,000	1/4以内 市町補 助額と 同額	R6. 11. 12	500,000	R7. 2. 21	500,000	R7. 1. 29	R7. 1. 31	

補 助 金

整理 番号	対象事業名	交付先	補助の根拠	事業の実績	総事業費
14	宿泊業の経営力基盤強化事業費補助金	坂聖・玉樟園株式会社	宿泊業の経営力基盤強化事業費補助金交付要綱	県内宿泊事業者における生産性向上と雇用の安定を図るため、従業員宿舍施設の居住環境設備の改装およびデジタル技術を活用して生産性向上に向けた取組を支援	6,002,007
15		株式会社ホテル銀水荘		県内宿泊事業者における生産性向上と雇用の安定を図るため、従業員宿舍施設の居住環境設備を改装する取組を支援	4,612,861
16		株式会社東海聚楽		県内宿泊事業者における生産性向上と雇用の安定を図るため、従業員宿舍施設の居住環境設備を改装する取組を支援	6,700,000
17		有限会社ガーデンヴィラ白浜		県内宿泊事業者における生産性向上と雇用の安定を図るため、従業員宿舍施設の居住環境設備を改装する取組を支援	1,072,400
18		株式会社喜久多		県内宿泊事業者における生産性向上と雇用の安定を図るため、デジタル技術を活用して生産性向上に向けた取組を支援	2,401,000
19		株式会社ホテルはまのゆ		県内宿泊事業者における生産性向上と雇用の安定を図るため、従業員宿舍施設の居住環境設備を改装する取組を支援	1,127,000
20		株式会社ニュー熱川プリンスホテル		県内宿泊事業者における生産性向上と雇用の安定を図るため、デジタル技術を活用して生産性向上に向けた取組を支援	1,492,800
21		□□ □□		県内宿泊事業者における生産性向上と雇用の安定を図るため、デジタル技術を活用して生産性向上に向けた取組を支援	1,944,000
22		株式会社リバディー		県内宿泊事業者における生産性向上と雇用の安定を図るため、従業員宿舍施設の居住環境設備を改装する取組を支援	1,293,360
23		株式会社喜久多		県内宿泊事業者における生産性向上と雇用の安定を図るため、従業員宿舍施設の居住環境設備の改装およびデジタル技術を活用して生産性向上に向けた取組を支援	8,265,000
24		株式会社リバディー		県内宿泊事業者における生産性向上と雇用の安定を図るため、従業員宿舍施設の居住環境設備を改装する取組を支援	1,080,000
25		株式会社ホテル銀水荘		県内宿泊事業者における生産性向上と雇用の安定を図るため、従業員宿舍施設の居住環境設備を改装する取組を支援	9,754,000
26		丸山商事株式会社		県内宿泊事業者における生産性向上と雇用の安定を図るため、デジタル技術を活用して生産性向上に向けた取組を支援	2,540,000
27		ルートインジャパン株式会社		県内宿泊事業者における生産性向上と雇用の安定を図るため、デジタル技術を活用して生産性向上に向けた取組を支援	365,000

支 出 調

(令和6年度)

補助金額	補助率	交付決定		交 付		事業完了		摘 要
		年月日	金額	年月日	金額	年月日	確認年月日	
円 1,500,000	1/4以内 市町補 助額と 同額	R7. 2. 10	円 1,500,000	R7. 4. 11	円 1,500,000	R7. 3. 10	R7. 3. 10	
1,153,000	1/4以内 市町補 助額と 同額	R6. 10. 1	1,153,000	R7. 2. 12	1,153,000	R7. 1. 14	R7. 1. 22	
1,675,000	1/4以内 市町補 助額と 同額	R6. 12. 18	1,675,000	R7. 3. 25	1,675,000	R7. 2. 25	R7. 3. 6	
232,000	1/4以内 市町補 助額と 同額	R6. 11. 22	232,000	R7. 4. 14	232,000	R7. 3. 10	R7. 3. 10	
600,000	1/4以内 市町補 助額と 同額	R6. 8. 27	600,000	R7. 3. 14	600,000	R7. 2. 10	R7. 2. 18	
250,000	1/4以内 市町補 助額と 同額	R6. 10. 1	250,000	R7. 1. 20	250,000	R6. 12. 17	R6. 12. 20	
373,000	1/4以内 市町補 助額と 同額	R6. 9. 11	373,000	R6. 12. 5	373,000	R6. 11. 5	R6. 11. 14	
486,000	1/4以内 市町補 助額と 同額	R6. 8. 23	486,000	R6. 12. 10	486,000	R6. 10. 21	R6. 11. 6	
161,000	1/4以内 市町補 助額と 同額	R7. 2. 3	161,000	R7. 4. 2	161,000	R7. 3. 4	R7. 3. 7	
1,391,000	1/4以内 市町補 助額と 同額	R6. 9. 11	1,391,000	R7. 2. 27	1,391,000	R7. 1. 22	R7. 1. 29	
251,000	1/4以内 市町補 助額と 同額	R7. 2. 10	251,000	R7. 3. 26	251,000	R7. 2. 28	R7. 3. 5	
2,438,000	1/4以内 市町補 助額と 同額	R6. 10. 25	2,438,000	R7. 4. 11	2,438,000	R7. 3. 10	R7. 3. 10	
531,000	1/4以内 市町補 助額と 同額	R6. 11. 20 R7. 3. 26 計	554,000 △ 23,000 531,000	R7. 4. 14	531,000	R7. 3. 6	R7. 3. 10	
91,000	1/4以内 市町補 助額と 同額	R6. 12. 11	91,000	R7. 4. 11	91,000	R7. 2. 28	R7. 3. 10	

補助金

整理番号	対象事業名	交付先	補助の根拠	事業の実績	総事業費
28	宿泊業の経営力基盤強化事業費補助金	遠鉄観光開発株式会社	宿泊業の経営力基盤強化事業費補助金交付要綱	県内宿泊事業者における生産性向上と雇用の安定を図るため、デジタル技術を活用して生産性向上に向けた取組を支援	円 22,075,000
29		株式会社いなとり荘		県内宿泊事業者における生産性向上と雇用の安定を図るため、デジタル技術を活用して生産性向上に向けた取組を支援	2,437,000
30		合同会社K & R W o r k s		県内宿泊事業者における生産性向上と雇用の安定を図るため、デジタル技術を活用して生産性向上に向けた取組を支援	820,400
31		小松観光株式会社		県内宿泊事業者における生産性向上と雇用の安定を図るため、従業員宿舍施設の居住環境設備の改装およびデジタル技術を活用して生産性向上に向けた取組を支援	3,529,150
小計		30件			141,542,048
観光政策課 計		31件			170,913,716
(観光振興課)					
1	誘客推進事業費補助金	公益社団法人静岡県観光協会	誘客推進事業費補助金交付要綱	国内外からの旅行需要を本県に取り込むための誘客推進事業に対する支援	217,758,475
小計		1件			217,758,475
2	富士山静岡空港観光交流推進事業費補助金	藤枝市	富士山静岡空港観光交流推進事業費補助金交付要綱	・富士山静岡空港とＪＲ藤枝駅を結ぶ空港アクセスバスの運行 ・回遊セット券の販売 ・利用実態の調査	23,448,521
小計		1件			23,448,521
3	駿河湾フェリーを活用した中央日本四県観光交流促進事業費補助金	一般社団法人ふじさん駿河湾フェリー	駿河湾フェリーを活用した中央日本四県観光交流促進事業費補助金交付要綱	駿河湾フェリーの運賃割引を実施 ・対象：高速道路周遊企画割引（ドライブプラン）の利用者	363,500
小計		1件			363,500
4	静岡県インバウンド対策事業費支援金	株式会社ティ・エ・エス外24件	静岡県インバウンド対策事業費支援金交付要綱	東南アジアから本県への訪日旅行の手配を支援 ・対象：タイ、シンガポール、ベトナムから本県への旅行を手配する旅行会社	7,200,000
小計		25件			7,200,000
29	交通事業者等による周遊観光促進事業費補助金	伊豆急行株式会社	交通事業者等による周遊観光促進事業費補助金交付要綱	交通事業者が市町や地域観光関係団体と連携して行う旅行者の周遊・滞在日数の長期化を促進する取組を支援	1,500,000
30		岳南電車株式会社		交通事業者が市町や地域観光関係団体と連携して行う旅行者の周遊・滞在日数の長期化を促進する取組を支援	3,700,000

支 出 調

(令和6年度)

補助金額	補助率	交付決定		交 付		事業完了		摘 要
		年月日	金額	年月日	金額	年月日	確認年月日	
円 750,000	1/4以内 市町補助額と 同額	R6. 9. 4	円 750,000	R7. 4. 10	円 750,000	R7. 2. 28	R7. 3. 10	
606,000	1/4以内 市町補助額と 同額	R6. 9. 11	606,000	R6. 12. 23	606,000	R6. 11. 22	R6. 11. 26	
123,000	1/4以内 市町補助額と 同額	R6. 10. 18 R7. 5. 20 計	375,000 △ 252,000 123,000	R7. 5. 30	123,000	R7. 3. 10	R7. 3. 10	
805,000	1/4以内 市町補助額と 同額	R6. 12. 24 R7. 2. 20 計	715,000 90,000 805,000	R7. 4. 11	805,000	R7. 3. 10	R7. 3. 10	
25,807,000			25,807,000		25,807,000			
36,649,736			36,649,736		36,649,736			
217,758,475	10/10 以内	R6. 4. 15 R6. 7. 23 R6. 11. 5 R7. 1. 7 R7. 3. 10 計	234,400,000 △ 9,000,000 △ 1,500,000 △ 2,000,000 △ 4,141,525 217,758,475	R6. 5. 8 R6. 8. 27 R6. 12. 26 R7. 3. 26 R7. 5. 28 計	63,627,000 49,022,000 43,431,000 20,440,000 41,238,475 217,758,475	R7. 3. 31	R7. 3. 31 (R7. 4. 23)	
217,758,475			217,758,475		217,758,475			
2,000,000	1/2 以内	R6. 6. 4	2,000,000	R7. 3. 12	2,000,000	R6. 12. 31	R7. 3. 5	
2,000,000			2,000,000		2,000,000			
363,500	10/10 以内	R6. 5. 30 R7. 2. 19 R7. 3. 18 計	2,110,000 △ 1,746,000 △ 500 363,500	R6. 4. 7	363,500	R7. 2. 28	R6. 3. 14	
363,500			363,500		363,500			
4,608,000	定額 3,000円/ 宿泊者	R6. 5. 7 外	4,608,000	R6. 8. 16 外	4,608,000	R6. 6. 21 外	R6. 7. 30 外	
4,608,000			4,608,000		4,608,000			
750,000	1/2 以内	R6. 6. 21	750,000	R7. 3. 24	750,000	R7. 2. 28	R7. 3. 10	
1,850,000	1/2 以内	R6. 6. 28	1,850,000	R6. 8. 30 R7. 2. 28 計	1,000,000 850,000 1,850,000	R7. 1. 31	R7. 2. 13	

補 助 金

整理番号	対象事業名	交付先	補助の根拠	事業の実績	総事業費
31	交通事業者等による周遊観光促進事業費補助金	天竜浜名湖鉄道株式会社	交通事業者等による周遊観光促進事業費補助金交付要綱	交通事業者が市町や地域観光関係団体と連携して行う旅行者の周遊・滞在日数の長期化を促進する取組を支援	円 2,787,478
32		天竜浜名湖鉄道株式会社		交通事業者が市町や地域観光関係団体と連携して行う旅行者の周遊・滞在日数の長期化を促進する取組を支援	2,018,849
33		株式会社東海バス		交通事業者が市町や地域観光関係団体と連携して行う旅行者の周遊・滞在日数の長期化を促進する取組を支援	1,484,000
34		伊豆急行株式会社		交通事業者が市町や地域観光関係団体と連携して行う旅行者の周遊・滞在日数の長期化を促進する取組を支援	1,150,000
35		株式会社伊豆バス		交通事業者が市町や地域観光関係団体と連携して行う旅行者の周遊・滞在日数の長期化を促進する取組を支援	10,291,527
36		伊豆箱根交通株式会社		交通事業者が市町や地域観光関係団体と連携して行う旅行者の周遊・滞在日数の長期化を促進する取組を支援	7,579,691
37		株式会社JR東海ツアーズ		交通事業者が市町や地域観光関係団体と連携して行う旅行者の周遊・滞在日数の長期化を促進する取組を支援	7,808,284
38		しずてつジャストライン株式会社		交通事業者が市町や地域観光関係団体と連携して行う旅行者の周遊・滞在日数の長期化を促進する取組を支援	3,945,569
39		熱海・初島・十国峠周遊観光事業推進協議会		交通事業者が市町や地域観光関係団体と連携して行う旅行者の周遊・滞在日数の長期化を促進する取組を支援	2,211,627
小計		11件			44,477,025
40	食の観光コンテンツ創出事業費補助金	江川英龍公を広める会	食の観光コンテンツ創出事業費補助金交付要綱	ガストロノミーツーリズムフォーラム会員が連携して行う、食の観光コンテンツの創出する取組を支援	444,092

支 出 調

(令和6年度)

補助金額	補助率	交付決定		交 付		事業完了		摘 要
		年月日	金額	年月日	金額	年月日	確認年月日	
円			円		円			
1,393,000	1/2 以内	R6. 7. 4 R7. 1. 24 R7. 3. 24 計	1,867,000 △ 439,000 △ 35,000 1,393,000	R7. 4. 21	1,393,000	R7. 2. 28	R7. 3. 24	
1,002,000	1/2 以内	R6. 7. 2 R7. 1. 16 計	1,281,000 △ 279,000 1,002,000	R7. 4. 21	1,002,000	R7. 2. 28	R7. 3. 24	
742,000	1/2 以内	R6. 6. 26 R6. 9. 2 計	689,000 53,000 742,000	R7. 3. 31	742,000	R7. 2. 28	R7. 3. 12	
575,000	1/2 以内	R6. 9. 2	575,000	R7. 3. 11	575,000	R7. 1. 31	R7. 2. 19	
5,000,000	1/2 以内	R6. 10. 4	5,000,000	R7. 4. 18	5,000,000	R7. 2. 28	R7. 3. 28	
3,783,000	1/2 以内	R6. 9. 20 R7. 3. 14 計	3,796,000 △ 13,000 3,783,000	R7. 4. 21	3,783,000	R7. 1. 30	R7. 3. 14	
3,904,000	1/2 以内	R6. 6. 30 R6. 12. 20 R7. 3. 19 計	5,000,000 0 △ 1,096,000 3,904,000	R7. 4. 11	3,904,000	R7. 2. 28	R7. 3. 19	
1,972,000	1/2 以内	R6. 8. 22 R6. 12. 26 R7. 2. 25 R7. 3. 6 計	4,695,000 △ 2,102,000 △ 598,000 △ 23,000 1,972,000	R7. 4. 8	1,972,000	R7. 2. 28	R7. 3. 6	
1,105,000	1/2 以内	R6. 9. 2 R7. 2. 12 R7. 3. 24 計	5,000,000 △ 3,650,000 △ 245,000 1,105,000	R7. 4. 10	1,105,000	R7. 2. 28	R7. 3. 24	
22,076,000			22,076,000		22,076,000			
222,000	1/2 以内	R6. 7. 3 R7. 1. 7 R7. 3. 6 R7. 3. 14 計	384,000 △ 114,000 △ 10,000 △ 38,000 222,000	R6. 9. 30 R7. 4. 17 計	260,000 △ 38,000 222,000	R7. 1. 30	R7. 2. 28	

補 助 金

整理 番号	対象事業名	交付先	補助の根拠	事業の実績	総事業費
41	食の観光コンテンツ創出事業費補助金	一般社団法人 三島市観光協会	食の観光コンテンツ創出事業費補助金交付要綱	ガストロノミーツーリズムフォーラム会員が連携して行う、食の観光コンテンツの創出する取組を支援	円 1,866,314
42		合同会社未来志向Labo		ガストロノミーツーリズムフォーラム会員が連携して行う、食の観光コンテンツの創出する取組を支援	4,404,164
43		新幹線しずおか朝どれエクスプレス実行委員会		ガストロノミーツーリズムフォーラム会員が連携して行う、食の観光コンテンツの創出する取組を支援	2,000,000
44		一般社団法人御殿場市観光協会		ガストロノミーツーリズムフォーラム会員が連携して行う、食の観光コンテンツの創出する取組を支援	2,631,028
45		株式会社静岡リビング新聞社		ガストロノミーツーリズムフォーラム会員が連携して行う、食の観光コンテンツの創出する取組を支援	1,940,000
46		一般社団法人シナリオ		ガストロノミーツーリズムフォーラム会員が連携して行う、食の観光コンテンツの創出する取組を支援	430,241
47		株式会社武藤		ガストロノミーツーリズムフォーラム会員が連携して行う、食の観光コンテンツの創出する取組を支援	1,320,209
48		株式会社コトブキ観光		ガストロノミーツーリズムフォーラム会員が連携して行う、食の観光コンテンツの創出する取組を支援	3,375,400
49		伊豆観光協会天城支部		ガストロノミーツーリズムフォーラム会員が連携して行う、食の観光コンテンツの創出する取組を支援	988,629
小計		10件			19,400,077
観光振興課 計		49件			312,647,598
合計		80件		全体計	483,561,314

支 出 調

(令和6年度)

補助金額	補助率	交付決定		交 付		事業完了		摘 要
		年月日	金額	年月日	金額	年月日	確認年月日	
円 933,000	1/2 以内	R6. 7. 4 R7. 3. 7 計	円 1,100,000 △ 167,000 933,000	R7. 3. 25	円 933,000	R7. 2. 28	R7. 2. 28	
2,000,000	1/2 以内	R6. 7. 22	2,000,000	R7. 3. 26	2,000,000	R7. 2. 28	R7. 2. 28	
1,000,000	1/2 以内	R6. 8. 30	1,000,000	R7. 3. 25	1,000,000	R7. 2. 28	R7. 2. 28	
1,250,000	1/2 以内	R6. 7. 3	1,250,000	R7. 3. 26	1,250,000	R7. 2. 26	R7. 2. 28	
970,000	1/2 以内	R6. 9. 6 R7. 1. 31 R7. 3. 6 計	1,110,000 △ 90,000 △ 50,000 970,000	R6. 11. 1 R7. 3. 11 計	600,000 370,000 970,000	R7. 2. 28	R7. 2. 28	
215,000	1/2 以内	R6. 9. 6 R7. 3. 11 計	300,000 △ 85,000 215,000	R6. 10. 31 R7. 3. 26 計	210,000 5,000 215,000	R7. 2. 28	R7. 2. 28	
660,000	1/2 以内	R6. 10. 3 R7. 3. 6 計	1,000,000 △ 340,000 660,000	R6. 11. 28 R7. 3. 26 計	550,000 110,000 660,000	R7. 2. 26	R7. 2. 28	
1,687,000	1/2 以内	R6. 9. 6 R7. 3. 11 計	2,000,000 △ 313,000 1,687,000	R7. 3. 26 計	1,687,000 1,687,000	R7. 2. 20	R7. 2. 28	
494,000	1/2 以内	R6. 10. 24 R7. 3. 5 計	614,000 △ 120,000 494,000	R6. 11. 21 R7. 3. 10 計	400,000 94,000 494,000	R7. 2. 17	R7. 2. 21	
9,431,000			9,431,000		9,431,000			
256,236,975			256,236,975		256,236,975			
292,886,711			292,886,711		292,886,711			

負担金支出調

(令和6年度)

整理 番号	負担金名	交付先	負担根拠	事業内容	負担金額	支出 年月日
	(観光政策課)				円	
1	ふじのくに子ども観光大使郵送費等の支払い	特定非営利活動法人子ども未来理事長 □□ □□	「めざせ！ふじのくに子ども観光大使」事業実施要領	めざせ！ふじのくに子ども観光大使の講座に係る経費	46,659	R7. 4. 11
2	データコンサルティング事業負担金の支出について	公益社団法人静岡県観光協会	協議書	市町等へのデータコンサルティング支援	19,824,591	R7. 4. 14
3	日本平県立自然公園運営協議会分担金	日本平県立自然公園運営協議会	日本平県立自然公園運営協議会会則	日本平県有地内の環境美化及び施設の補修	5,231,000	R6. 4. 30
4	公益社団法人静岡県観光協会事業費負担金	公益社団法人静岡県観光協会	公益社団法人静岡県観光協会定款	観光デジタル情報プラットフォームと連携した観光情報サイトの運営	990,000	R6. 5. 31
5	昭和の森・天城山自然休養林管理運営協議会負担金	昭和の森・天城山自然休養林管理運営協議会	昭和の森・天城山自然休養林管理運営協議会会則	昭和の森・天城山自然休養林の保護管理・環境美化	3,898,000	R6. 7. 11
6	静岡県猪之頭公園運営協議会負担金	静岡県猪之頭公園運営協議会	静岡県猪之頭公園運営協議会規約	猪之頭公園の管理運営	1,000,000	R6. 7. 17
7	富士山富士宮口五合目公衆トイレ維持管理運営協議会負担金	富士山富士宮口五合目公衆トイレ維持管理運営協議会	富士山富士宮口五合目公衆トイレ維持管理運営協議会会則	富士山富士宮口五合目公衆トイレの維持管理	3,600,000	R6. 7. 17
8	富士山自然休養林保護管理協議会会員負担金	富士山自然休養林保護管理協議会	富士山自然休養林保護管理協議会会則	富士山自然休養林の保護管理	5,420,000	R6. 7. 19
9	巣雲山園地維持管理運営協議会負担金	巣雲山園地維持管理運営協議会	巣雲山園地維持管理運営協議会規約	巣雲山園地の維持管理	200,000	R6. 7. 22
10	佐賀嬉野バリアフリーツアーセンター視察・研修代	佐賀嬉野バリアフリーツアーセンター	佐賀嬉野バリアフリーツアーセンター視察・研修代請求書	佐賀嬉野バリアフリーツアーセンターの視察・研修参加に伴う負担金	22,000	R6. 8. 19
11	静岡県東海自然歩道連絡協議会負担金	静岡県東海自然歩道連絡協議会	静岡県東海自然歩道連絡協議会会則	東海自然歩道の宣伝事業及び調査活動	80,000	R6. 9. 24
12	観光アプリデジタル商品券バリュー代金の支払いについて	株式会社エヌ・ティ・ティカードソリューション	おまかせeマネー契約約款	観光アプリデジタル商品券バリュー代金	3,022,000 14,000 72,000 1,026,000 23,000 4,000 △ 2,550,868	R6. 10. 17 R6. 11. 19 R6. 12. 17 R7. 1. 22 R7. 2. 19 R7. 3. 19 R7. 4. 15
				小計	1,610,132	
13	東海自然歩道連絡協会会費	東海自然歩道連絡協会	東海自然歩道連絡協会規約	関係団体の連絡調整及び共同宣伝事業等	10,000	R6. 12. 20
14	浜名湖南北航路舟運実証実験負担金	公益財団法人浜松・浜名湖ツーリズムビューロー	浜名湖南北航路舟運実証実験に係る協定書	浜名湖南北航路舟運実証実験	33,000	R6. 12. 17
15	ブラサヴェルデ評価懇話会及びブラサヴェルデ指定管理者選定委員会業務執行に伴う経費負担金	沼津市	ブラサヴェルデ評価懇話会及びブラサヴェルデ連絡会並びにブラサヴェルデ指定管理者選定委員会の業務遂行に関する協定書	評価懇話会及び指定管理者選定委員会の業務執行に係る経費	54,716	R7. 1. 23
16	海の京都DMO視察代	一般社団法人京都府北部地域連携都市圏振興社	請求書	海の京都DMOの取組（海の京都コイン）の視察・意見交換	110,000	R7. 2. 10
17	第712回建設技術講習会聴講料	一般社団法人全日本建設技術協会	第712回建設技術講習会請求書	第712回建設技術講習会の聴講に係る負担金	8,550	R7. 3. 12
18	第712回建設技術講習会会場研修参加費	西鉄旅行株式会社東京団体支店	第712回建設技術講習会会場研修参加費用請求書	第712回建設技術講習会における会場研修参加に伴う負担金	10,270	R7. 3. 18
観光政策課 計		18件			42,148,918	

負担金支出調

(令和6年度)

整理番号	負担金名	交付先	負担根拠	事業内容	負担金額	支出年月日
	(観光振興課)				円	
1	ジャパン・フィルムコミッション年会費	特定非営利活動法人ジャパン・フィルムコミッション	特定非営利活動法人ジャパン・フィルムコミッション入会規約	地域における撮影環境の整備及び映像作品の製作支援	100,000	R6. 4. 19
2	(一社) ふじさん駿河湾フェリー負担金	一般社団法人ふじさん駿河湾フェリー	一般社団法人ふじさん駿河湾フェリー定款	駿河湾フェリーの運航	102,000,000 10,000,000 25,000,000 25,000,000	R6. 4. 19 R6. 6. 28 R6. 7. 31 R6. 10. 25
				小計	162,000,000	
3	ロケツーリズム協議会年会費	一般社団法人ロケツーリズム協議会	一般社団法人ロケツーリズム協議会会員規約	ロケ地を観光資源として活用したシティプロモーションの促進	215,000	R6. 4. 26
4	静岡県大型観光キャンペーン推進協議会事業費負担金	静岡県大型観光キャンペーン推進協議会	静岡県大型観光キャンペーン推進協議会規約	静岡県大型観光キャンペーン推進協議会の事業の実施	10,000,000 10,000,000 5,000,000	R6. 4. 30 R6. 9. 19 R7. 2. 28
				小計	25,000,000	
5	一般社団法人中央日本総合観光機構負担金	一般社団法人中央日本総合観光機構	一般社団法人中央日本総合観光機構定款	中部北陸圏の観光産業の創生	3,000,000	R6. 4. 30
6	公益社団法人静岡県観光協会事業費負担金	公益社団法人静岡県観光協会	公益社団法人静岡県観光協会定款	観光情報誌発行、広域観光宣伝、国際観光推進等	800,000	R6. 5. 20
7	日本三霊山誘客促進協議会負担金	日本三霊山誘客促進協議会	日本三霊山誘客促進協議会規約	富山県、石川県、静岡県の三県への誘客促進	3,000,000	R6. 5. 31
8	全国広域観光振興事業負担金	公益社団法人静岡県観光協会	公益社団法人日本観光振興協会定款	地域における観光の振興及び地域の活性化に関する事業	2,300,000	R6. 6. 10
9	中部国際空港観光案内実施協議会負担金	中部国際空港観光案内実施協議会	中部国際空港観光案内実施協議会規約	中部国際空港における観光案内	856,000	R6. 6. 21
10	東海地区外国人観光客誘致促進協議会負担金	東海地区外国人観光客誘致促進協議会	東海地区外国人観光客誘致促進協議会規約	東海地区外客来訪促進計画の推進	1,000,000	R6. 7. 4
11	全国家康公ネットワーク負担金	全国家康公ネットワーク	全国家康公ネットワーク会則	徳川家康公顕彰事業の情報発信・相互参画	100,000	R6. 7. 5
12	(一社) ふじさん駿河湾フェリー移転経費負担金	一般社団法人ふじさん駿河湾フェリー	一般社団法人ふじさん駿河湾フェリー定款	江尻埠頭へのターミナル移転に係る経費	15,740,000 12,228,000	R6. 7. 31 R7. 2. 28
				小計	27,968,000	
13	公益社団法人日本観光振興協会会費	公益社団法人日本観光振興協会	公益社団法人日本観光振興協会定款	国際及び国内観光の宣伝の実施	1,436,000	R6. 8. 2
14	環駿河湾観光交流活性化協議会負担金	環駿河湾観光交流活性化協議会	環駿河湾観光交流活性化協議会規約	駿河湾フェリーを活用した環駿河湾地域と伊豆地域の観光交流の促進	4,000,000	R6. 8. 8
15	(一社) ふじさん駿河湾フェリー活用促進業務委託「割引原資」	一般社団法人ふじさん駿河湾フェリー	協定書	運賃割引キャンペーン原資	4,646,750 7,180,600	R6. 8. 15 R7. 1. 20
				小計	11,827,350	
16	富士箱根伊豆国際観光テーマ地区静岡県協議会負担金	富士箱根伊豆国際観光テーマ地区静岡県協議会	富士箱根伊豆国際観光テーマ地区静岡県協議会規約	富士箱根伊豆国際観光テーマ地区における外国人観光客の誘致（静岡県協議会事業）	3,000,000	R6. 9. 20
17	黄金KAIDO 静岡伊勢丹大黄金展へのイベントブース料	株式会社静岡伊勢丹	静岡伊勢丹大黄金展出展要領	黄金KAIDO 静岡伊勢丹大黄金展へのイベントブース出展料	247,500	R6. 10. 3

負担金支出調

(令和6年度)

整理 番号	負担金名	交付先	負担根拠	事業内容	負担金額	支出 年月日
					円	
18	富士箱根伊豆国際観光 テーマ地区推進協議会 負担金	富士箱根伊豆国際観光 テーマ地区推進協議会	富士箱根伊豆国際観光テ マ地区推進協議会規約	富士箱根伊豆国際観光テ マ地区における外国人観光客の 誘致	1,000,000	R6.10.10
19	三霊山を活かした観光 PR事業負担金	富山県（富山県いきい き物産株式会社）	三霊山を活用した観光PR 事業に関する覚書	首都圏で三県の観光PRイ ベントの開催	2,800,000	R6.10.24
20	国際観光振興機構負担 金	独立行政法人国際観光 振興機構	独立行政法人国際観光振興 機構事業計画	外国人観光客の来訪促進	1,350,000	R6.10.31
21	「富士山静岡マル シェ」ブース出展料	山一産業株式会社 ダ スキメントオール静岡 三島イベントセン ター	「富士山静岡マルシェ」出 展要領	御殿場プレミアムアウトレ ット「富士山静岡マルシェ」の ブース出展料	35,332	R6.11.1
22	富士山静岡空港開港15 周年を契機とした中国 市場向け誘客プロモ ーション業務委託〔割引 原資〕	株式会社JTB In bound Trip	協定書	旅行代金割引クーポンの原資	7,205,000	R6.11.29
				小計	8,835,000	R7.4.25
23	『ゆるキャン△』イ ベントブース出展料負担 金	フリュー株式会社	協賛契約書	『ゆるキャン△ SEASON3』ス ペシャルイベントのブース出 展料	165,000	R6.12.16
24	ガストロノミーツー リズムスタンプラリー景 品原資	一般社団法人静岡新食 文化共創機構	協定書	ガストロノミーツーリズムス タンプラリー景品原資	210,000	R7.3.5
25	企業MICEマッ チング事業負担金	一般社団法人中央日本 総合観光機構	令和6年度企業MICEマッ チング事業実施通知	MICEに関するランディ ングページの作成、商談会の実 施	500,000	R7.3.14
観光振興課 計		25件			268,950,182	
合計		43件			311,099,100	

土 木

整 理 番 号	予 算 科 目	工 事 名	工事箇所	当 初 設 計 額 (円)	契 約 額	
					当 初 額 (円)	変更増減額 (円)
1	観光費	令和5年度奥浜名 自然歩道（細江 コース外）自然歩 道等改修事業工事 （自然歩道改修 工）	浜松市浜名区細 江町気賀地内外	43,076,000	42,020,000	781,000
2	観光費	令和6年度東海自 然歩道BPコース （さった峠）自然 歩道等改修事業工 事（擁壁工）	静岡市清水区由 比西倉澤地内	41,569,000	39,050,000	8,767,000
3	観光費	令和6年度南伊豆 歩道（子浦日和山 歩道外）自然歩道 等改修事業工事 （自然歩道改修 工）	賀茂郡南伊豆町 子浦地内外	22,517,000	22,407,000	2,343,000
	自然歩道等改修事 業	【事業計】	3件		103,477,000	11,891,000
4	観光費	令和6年度日本平 観光施設県有観光 施設維持補修事業 工事（標識撤去 工）	静岡市清水区草 薙地内	440,000	396,000	
5	観光費	令和6年度日本平 観光施設県有観光 施設維持補修事業 工事（前庭照明灯 修繕工）	静岡市清水区村 松地内	589,600	589,600	
6	観光費	令和6年度日本平 観光施設県有観光 施設維持補修事業 工事（山頂照明灯 修繕工）	静岡市清水区村 松地内	1,408,000	1,386,000	
7	観光費	令和6年度日本平 山頂シンボル施設 県有観光施設維持 補修事業工事（監 視カメラ修繕工）	静岡市清水区草 薙地内	1,056,000	1,056,000	
8	観光費	令和6年度東海自 然歩道本コース （一本杉休憩舎） 県有観光施設維持 補修事業工事（補 償工事）	浜松市天竜区熊 地内	396,000	385,000	
9	観光費	令和6年度日本平 観光施設県有観光 施設維持補修事業 工事（映像機器修 繕工）	静岡市清水区草 薙地内	2,052,710	2,052,710	441,100
	県有観光施設維持 補修事業	【事業計】	6件		5,865,310	441,100

工 事 調

(令和6年度)
(令和 7年 3月31日 現在)

計 (円)	契約 締結 方法	請 負 者	着手 完成(予定) 年月日	支 出 済 額 (円)	工 事 概 要	摘 要
42,801,000	一 般	(有) マルモン興業	6. 3. 15 7. 1. 20	(16,800,000) 26,001,000	自然歩道改修工 1 式	R5年度繰越 繰越工事調 P80/1
47,817,000	一 般	芝川建設工業 (株)	6. 7. 2 7. 2. 28	47,817,000	道路土工 1 式	
24,750,000	一 般	五味建設 (株)	6.10. 1 7. 3. 6	24,750,000	自然歩道等改修工 1 式	
115,368,000				98,568,000		
396,000	随 契	日本標識 (株)	6. 6. 18 6. 7. 29	396,000	標識撤去工 1 式	随契一号 (少額)
589,600	随 契	(株) 東海電気工業所	6.11. 19 7. 2. 26	589,600	前庭照明灯修繕工 1 式	随契一号 (少額)
1,386,000	随 契	日静電機工業 (株)	6.11. 13 7. 1. 29	1,386,000	山頂照明灯修繕工 1 式	随契一号 (少額)
1,056,000	随 契	(株) 東海電気工業所	6.11. 26 7. 1. 27	1,056,000	防犯カメラ修繕工 1 式	随契一号 (少額)
385,000	随 契	(有) マルモン興業	7. 2. 18 7. 3. 19	385,000	原形復旧工 1 式	随契一号 (少額)
2,493,810	随 契	(株) ノムラメディア ス大阪事業所	6. 6. 12 7. 1. 31	2,493,810	映像機器修繕工 1 式	随契一号 (少額)
6,306,410				6,306,410		

土 木

整 理 番 号	予 算 科 目	工 事 名	工事箇所	当 初 設 計 額 (円)	契 約 額	
					当 初 額 (円)	変更増減額 (円)
10	観光費	令和6年度東海自然歩道本コース（島田）自然環境整備交付金事業（国定公園等）工事（自然歩道改修工）	島田市笹間下地内外	17,875,000	16,918,000	860,000
	自然環境整備交付金事業（国定公園等）	【事業計】	1件		16,918,000	860,000
観光費 計			10件		126,260,310	13,192,100
11	現年災害観光施設復旧費	令和6年度天城歩道観光施設災害復旧事業工事（木橋復旧工）	伊豆市湯ヶ島地内	1,287,000	1,287,000	
	観光施設災害復旧事業	【事業計】	1件		1,287,000	0
現年災害観光施設復旧費 計			1件		1,287,000	0
合計			11件		127,547,310	13,192,100

工 事 調

(令和6年度)
(令和 7年 3月31日 現在)

計 (円)	契約 締結 方法	請 負 者	着手 完成(予定) 年月日	支 出 済 額 (円)	工 事 概 要	摘 要
17,778,000	一 般	(有) マルモン興業	6.12.16 7. 3.19	17,778,000	標識工 1 式	
17,778,000				17,778,000		
139,452,410				122,652,410		
1,287,000	随 契	原田建設 (株)	6. 9.14 6.12. 9	1,287,000	木橋復旧 1 式	随契一号 (少額)
1,287,000				1,287,000		
1,287,000				1,287,000		
140,739,410				123,939,410		

建 築 工 事

整理 番号	予算科目	工 事 名	工事箇所	当初設計金額	契 約 金 額			
					当初額	変更増減額	計	
観光政策課					円	円	円	円
1	観光費	令和6年度浄蓮滝駐車場 県有観光施設維持補修事 業工事（トイレ改修工そ の2）	伊豆市湯ヶ島地 内	8,332,797	7,777,000	266,923	8,043,923	
2	資産経営 費	令和6年度プラサヴェル デ会議場施設非常用発電 機機関修繕工事	沼津市大手町地 内	495,000	495,000	0	495,000	
3	資産経営 費	令和6年度プラサヴェル デ会議場施設空調機SACU 3－1 給気ファン修繕工 事	沼津市大手町地 内	374,000	374,000	0	374,000	
4	資産経営 費	令和6年度プラサヴェル デ会議場施設空調機SACU 2－2 環気ファンイン バータ更新工事	沼津市大手町地 内	385,000	385,000	0	385,000	
建築 工事 課執 行	観光費	南アルプス光岳山小屋修 繕他工事	長野県飯田市南 信濃木沢地内	66,704,000	66,000,000	275,000	66,275,000	
観光政策課 計			5件	76,290,797	75,031,000	541,923	75,572,923	
観光振興課					円	円	円	円
1	観光費	駿河湾フェリー江尻地区 用栈橋等改修工事	静岡市清水区日 の出町地内	99,913,000	99,913,000	0	99,913,000	
2	観光費	駿河湾フェリー船舶「富 士」他設備更新及び修繕 工事	船舶「富士」他	32,647,129	32,647,129	5,252,170	37,899,299	
設備 課執 行	観光費	江尻新岸壁(仮称)陸上電 源設備設置工事	静岡市清水区袖 師町地内	22,968,000	22,550,000	0	22,550,000	
清水 港管 理局 執行	観光費	清水港ふ頭用地整備江尻 埠頭電気配管新設工事	静岡市清水区島 崎町内	8,107,000	7,810,000	0	7,810,000	
観光振興課 計			4件	163,635,129	162,920,129	5,252,170	168,172,299	
合計			9件	239,925,926	237,951,129	5,794,093	243,745,222	

調

(令和6年度)
(令和7年3月31日現在)

契約締結方法	受注者	着 完 年 月 手 成 日	支出済額	工事概要	公有財産台帳	摘要
一般	むつわ建設(株)	R6.8.2 ～R6.12.9	8,043,923	トイレ改修工	-	R7.1.29支払
随契	静岡ヤンマー(株)	R7.1.31 ～R7.3.31	495,000	会議場施設非常用 発電機機関修繕 (潤滑油更新) 工 事	-	R7.4.16支払 随契1号 (少額)
随契	(株) 太平エンジニ アリング沼津支店	R6.12.23 ～R7.3.31	374,000	会議場施設空調機 給気ファン修繕 (機器交換) 工事	-	R7.4.17支払 随契1号 (少額)
随契	アサヒ冷熱(株)	R6.12.26 ～R7.3.31	385,000	会議場施設空調機 環気ファンイン バータ(機器交 換) 更新工事	-	R7.4.17支払 随契1号 (少額)
一般	(株) 特殊東海 フォレスト	R6.6.25 ～R6.11.18	66,275,000	山小屋修繕 公衆トイレ修繕	-	R6.12.25支払
			75,572,923			
随契	(株) カナサシ重 工	R6.5.23 ～R7.2.28	99,913,000	駿河湾フェリー清 水港乗船場移転に 伴う浮桟橋改修工 事	-	R7.4.25支払 随契2号 (競争不適)
随契	(一社) ふじさん駿 河湾フェリー	R6.12.23 ～R7.2.28	37,899,299	駿河湾フェリー船 舶「富士」他にお ける設備更新工事	-	R7.3.28支払 随契2号 (競争不適)
一般	(株) サカエ	R6.12.18 ～R7.6.11	0	船舶用陸上電源設 備新設工事	-	R6年度債務
指名	協和サンシンエン 지니어リング (株)	R7.2.21 ～R7.5.30	0	受変電設備用配管 地中埋設工事	-	R6年度繰越 繰越工事調 P82/1
			137,812,299			
			213,385,222			

繰越

番号	予算科目	事業（箇所）名 及び内訳	事業箇所	契約額 (円)	前年度施行支払額 (円)	繰越額 (円)
1	(観光政策課) 観光費	令和5年度奥浜名自然歩道 （細江コース外）自然歩道 等改修事業工事（自然歩道 改修工）	浜松市浜名区細 江町気賀地内外	42,801,000	16,800,000	26,001,000
	観光政策課計			42,801,000	16,800,000	26,001,000
	合計			42,801,000	16,800,000	26,001,000
				工事費計	16,800,000	26,001,000

工 事 調

(令和5年度から令和6年度へ繰越分)

同左支出済額 (円)	支出未済額 (円)	契約締 結方法	請負者 (受託者)	着 手 完 成 (予定)年月日	繰 越 理 由
26,001,000	0	一 般	(有) マルモン興業	R6.3.15 R7.1.20	入札不調に伴う再調整に不測の日数 を要したため。
26,001,000	0				
26,001,000	0				
26,001,000	0				

繰 越

番号	予 算 科 目	事業（箇所）名 及び内訳	事業箇所	契 約 額 (円)	前年度施行支払額 (円)	繰 越 額 (円)
1	(観光振興課) 観光費	清水港ふ頭用地整備江尻埠 頭電気配管新設工事	静岡市清水区島 崎町内	7,810,000	0	7,810,000
2	観光費	清水港ふ頭用地整備江尻埠 頭電気配管新設工事（未契 約分）	静岡市清水区島 崎町内	—	—	341,000
	観光振興課計			7,810,000	0	8,151,000
	合計			7,810,000	0	8,151,000
				工事費計	0	7,810,000
				未契約分	0	341,000

工 事 調

(令和6年度から令和7年度へ繰越分)

同左支出済額 (円)	支出未済額 (円)	契約締 結方法	請負者 (受託者)	着 手 完 成 (予定)年月日	繰 越 理 由
0	7,810,000	指 名	協和サンシンエンジ アリング (株)	R7.2.21 R7.5.30	計画及び設計に関する諸条件の調整 に不測の日数を要したため。
0	341,000	—	—	—	計画及び設計に関する諸条件の調整 に不測の日数を要したため。
0	7,810,000				
0	8,151,000				
0	7,810,000				
0	341,000				

補 助

整理 番号	補助事業名	補助金 交付先	事業 主体	事業の規模	事業箇所	事業費	補助対象事業費	補助率
	(観光政策課)					円	円	
1	観光施設 整備事業	熱海市	市	七湯整備事業 サイン整備工事 N=7基 市道初川遊歩道1号線外1線 街路修景工事 照明設備工 1式 市道糸川遊歩道1号線外1線 道路修景工事 照明設備工 1式 モニュメント設置校 1式 施設整備工 1式	上宿町ほ か	103,245,500	103,245,500	1/3
2		伊東市	市	東郷平八郎看板整備事業 看板設置工事 1式 伊東マリンタウン プロムナード整備事業 日除け整備工事 1式	湯川	16,346,000	16,346,000	1/3
3		伊東市	市	城ヶ崎海岸遊歩道整備事業 L=300m 一碧湖遊歩道整備事業 安全柵設置工 L=120m	富戸	47,333,000	45,628,308	1/2
4		伊東市	市	小室山公園恐竜広場観光ト イレ整備 設計業務委託 1式	川奈	2,981,000	2,981,000	1/2
5		東伊豆町	町	北川築城石公園公衆トイレ 改修 設計業務委託 N=1式 工事 1式	奈良本	24,068,000	23,100,275	1/2
6		伊豆市	市	萬城の滝整備事業 駐車場整備 A=1,640m2 トイレ改修 N=1式	地藏堂	7,450,300	7,119,200	1/2
7		伊豆市	市	源氏公園整備事業 設計業務委託 N=1式	修善寺	9,790,000	7,516,686	1/2
8		伊豆の国市	市	観光案内板整備工事 歩行者用誘導標識整備 N=4箇所	小坂	3,575,000	3,575,000	1/3
9		川根本町	町	落石対策工事 N=1式 トンネル改修工事 N=1式	大間	73,711,000	73,711,000	1/2
10		袋井市	市	車両進入路整備 N=1式 遊歩道・階段整備 N=1式 海辺駐車場整備 N=1式 休憩施設兼トイレ整備 N=1 式 進入路高質化 N=1式	東同笠ほ か	218,666,000	210,101,824	1/2 1/3
11		島田市	市	蓬萊橋周辺整備 設計業務委託 N=1式	阪本	9,130,000	9,130,000	1/3
12		牧之原市	市	油田の里公園資料館リ ニューアルに係る設計業務 委託 N=1式 油田の里公園周辺史跡多言 語案内看板設置 N=9枚	菅ヶ谷	4,033,150	4,033,150	1/3
13		西伊豆町	町	黄金崎クリスタルパーク改 修工事 N=1.0式 黄金崎公園芝生広場公衆ト イレ改修工事 N=1.0式	宇久須	113,421,000	103,659,324	1/2

工 事 調

(令和6年度)

補助金 交付額	工事進捗状況			交付決定		補助金交付		事業確認 年月日	摘要
	着手 年月日	完成(予定) 年月日	進捗 率	年月日	金額	年月日	金額		
円			%		円		円		
34,300,000	R6.8.1	R7.3.25	100	R6.8.1 交付確定 R7.5.14	35,000,000 34,300,000	R7.5.28	34,300,000	R7.3.31 (R7.4.30)	現
5,400,000	R6.8.8	R7.3.3	100	R6.8.1 交付確定 R7.4.21	5,600,000 5,400,000	R7.5.21	5,400,000	R7.3.24	現
22,700,000	R6.6.1	R7.3.31	100	R6.5.17 交付確定 R7.5.14	23,100,000 22,700,000	R7.5.28	22,700,000	R7.3.31 (R7.4.30)	現
1,400,000	R6.6.1	R7.3.31	100	R6.5.17 交付確定 R7.5.14	1,500,000 1,400,000	R7.5.28	1,400,000	R7.3.31 (R7.4.30)	現
11,500,000	R6.4.22	R7.3.25	100	R6.4.22 R6.6.21 交付確定 R7.5.14	600,000 11,500,000 11,500,000	R7.5.28	11,500,000	R7.3.31 (R7.4.16)	現
3,500,000	R6.6.27	R6.11.7	100	R6.5.23 交付確定 R6.12.24	3,700,000 3,500,000	R7.1.24	3,500,000	R6.12.17	現
3,700,000	R6.7.31	R7.3.26	100	R6.6.20 交付確定 R7.5.14	3,800,000 3,700,000	R7.5.28	3,700,000	R7.3.31 (R7.5.8)	現
1,100,000	R6.6.25	R6.12.9	100	R6.5.23 R6.9.4 交付確定 R7.1.7	1,400,000 1,100,000 1,100,000	R7.1.31	1,100,000	R6.12.25	現
36,700,000	R6.8.1	R7.7.31	34	R6.7.29 R7.3.25 交付確定	13,200,000 36,700,000	R7.5.28	12,400,000		現 R6→R7 繰越 24,300,000円
82,100,000	R6.5.29	R7.3.24	100	R6.5.16 R6.7.10 R6.9.11 R6.11.5 交付確定 R7.4.28	38,000,000 79,100,000 79,100,000 82,100,000 82,100,000	R7.5.23	82,100,000	R7.3.31 (R7.4.22)	現
3,000,000	R6.7.1	R7.3.28	100	R6.5.24 交付確定 R7.4.17	3,300,000 3,000,000	R7.5.15	3,000,000	R7.3.28 (R7.4.9)	現
1,300,000	R6.6.7	R7.3.31	100	R6.5.30 交付確定 R7.4.23	1,400,000 1,300,000	R7.5.16	1,300,000	R7.3.31 (R7.4.15)	現
38,200,000	R6.8.30	R7.3.31	100	R6.6.20 交付確定 R7.5.9	38,200,000 38,200,000	R7.5.28	38,200,000	R7.3.31 (R7.4.18)	現

補 助

整理 番号	補助事業名	補助金 交付先	事業 主体	事業の規模	事業箇所	事業費	補助対象事業費	補助率
14	観光施設 整備事業	熱海市	市	七湯整備事業 四阿修景 1式 蒸気発生器設置 1式 梅園橋梁修景事業 橋梁上部工修景 1式 市道糸川遊歩道1号線外1線 道路修景工事 照明設備工 1式 モニュメント設置工 1式 施設整備工 1式	上宿町ほ か	円 100,425,000	円 99,988,786	1/3 1/4
15		伊豆市	市	わさびの郷拠点施設整備事 業 施設整備 N=1式 萬城の滝整備事業 展望デッキ整備 N=2基 駐車場整備 A=3,300m2 観光名所案内板整備事業 観光名所案内板設置 N=7基	八岳	171,781,500	131,563,903	1/2
計					15地区	905,956,450	841,699,956	

工 事 調

(令和6年度)

補助金 交付額	工事進捗状況			交付決定		補助金交付		事業確認 年月日	摘要
	着手 年月日	完成(予定) 年月日	進捗 率	年月日	金額	年月日	金額		
円			%		円		円		
31,700,000	R5. 7. 21	R7. 3. 25	100	R5. 7. 21 R6. 3. 19 交付確定 R7. 5. 14	31,800,000 31,800,000 31,700,000	(R6. 5. 29) R7. 5. 28	(21,500,000) 10,200,000	R7. 3. 31 (R7. 4. 30)	現 R5→R6 繰越 10,300,000円
65,000,000	R5. 4. 20	R6. 5. 31	57	R5. 4. 12 R5. 6. 29 R6. 3. 21 交付確定 R6. 7. 22	18,700,000 67,600,000 67,600,000 65,000,000	(R6. 5. 29) R6. 8. 9	(38,400,000) 26,600,000	R6. 7. 8	現 R5→R6 繰越 29,200,000円
341,600,000					341,600,000		257,400,000		

公 有 財 産 調

(令和6年度)

区分	令和6年3月31日現在		増		減		令和7年3月31日現在		摘要
	数量又は面積	台帳価格	数量又は面積	台帳価格	数量又は面積	台帳価格	数量又は面積	台帳価格	
行政財産		千円 9,675,842		千円 84,062		千円 385,190		千円 9,374,714	
土 地	728,322.62 m ²	2,640,443					728,322.62 m ²	2,640,443	
立木竹	3,857 本	18,663					3,857 本	18,663	
建 物	11,659.82 m ²	6,641,170			27.36 m ²	331,040	11,632.46 m ²	6,310,130	
	22,017.31 m ²				18.00 m ²		21,999.31 m ²		
工作物	4,731 個	375,566	13 個	84,062	66 個	54,150	4,678 個	405,478	
特許権等	8 件	—					8 件	—	
普通財産		679,632		1,100		69,189		611,543	
土 地	7,404.45 m ²	181,606					7,404.45 m ²	181,606	
工作物	12 個	6,168	1 個	1,100	1 個	4,653	12 個	2,615	
建 物	5.56 m ²				5.56 m ²		0.00 m ²	0	
	5.56 m ²				5.56 m ²		0.00 m ²		
船舶等	1 隻	231,858				64,536	1 隻	167,322	
出資による権利	3 件	260,000					3 件	260,000	
公有財産に準ずるもの		4						4	
電話加入権	1 件	4					1 件	4	

出 資

出 資 先 (代表者名)	所 在 地	資本金又は 基本財産A	県 出	
			前年度末 現在額	当年度 増減額
(観光政策課)		千円	千円	千円
(公財) 浜松・浜名湖ツーリズムビュー ロー (□□ □□)	浜松市中央区板屋町 596番地EAST ITAYA25 1階	480,000	100,000	0
(公財) するが企画観光局 (□□ □□)	静岡市葵区日出町1-2 TOKAI日出町ビル9階	522,000	100,000	0
(一財) 休暇村協会 (□□ □□)	東京都台東区東上野 5-1-5	490,000	60,000	0
合計		1,492,000	260,000	0

金 調

(令和6年度)

資 金 等			決算期	年間配当率	出資目的
当年度末 現在額B	出資の 初年度	出資率 B/A			
千円	年度	%		%	
100,000	平成 元	20.8	3	—	MICEの振興を図るため。
100,000	平成 7	19.2	3	—	MICEの振興を図るため。
60,000	昭和 47	12.2	3	—	休暇村（南伊豆、富士）の建設に伴う 出資
260,000					

債権（貸付金等）の管理状況調

(令和6年度)

(令和7年3月31日現在)

区 分	前年度末 現 在 額		期 間 中				当年度末 現 在 額 (調書調製日現在)	
			増		減			
	件数	金額 円	件数	金額 円	件数	金額 円	件数	金額 円
(一社) ふじさん駿 河湾フェリー貸付金	1	200,000,000	0	0	0	0	1	200,000,000
観光交流局 計	1	200,000,000	0	0	0	0	1	200,000,000

借 地 借 家 等 調

(令和7年3月31日現在)

整理 番号	区分	種 別	所 在 地	地 目		数量又は面積 ㎡	借 料		契約期間	所有者又は 契約者氏名	用途
				台帳	現況		単価	年額			
(観光政策課)											
1	土地	その他の公共 用施設敷地	静岡市葵区岩崎字東山 783-1の一部	山林	山林	3,245.36	0	0	R3.4.1～ R8.3.31	特種東海製 紙(株)	聖平小屋、便所、 幕営敷地
2	〃	〃	静岡市葵区田代字奥西 河内1300-1の一部	〃	〃	200.58	0	0	R3.4.1～ R8.3.31	〃	旧赤石小屋敷地
3	〃	〃	静岡市葵区岩崎字東山 783-1の一部	〃	〃	200.00	0	0	R3.4.1～ R8.3.31	〃	赤石避難小屋、便 所敷地
4	〃	〃	静岡市葵区田代字奥西 河内1300-1の一部	〃	〃	1,341.11	0	0	R3.4.1～ R8.3.31	〃	千枚小屋、便所、 幕営敷地
5	〃	〃	静岡市葵区田代字小西 俣1293-1の一部	〃	〃	226.73	0	0	R3.4.1～ R8.3.31	〃	小河内岳避難小屋 敷地
6	〃	その他公園敷 地	静岡市葵区田代1306-1 地内	雑種地	公園 用地	479.06	0	0	R5.4.1～ R10.3.31	静岡市井川 財産区	茶臼山小屋、便 所、発電機小屋敷 地
7	〃	〃	〃	〃	〃	3,436.47	0	0	R5.4.1～ R10.3.31	〃	横窪沢山小屋、便 所、発電機小屋、 幕営敷地
8	〃	その他の公共 用施設敷地	伊豆市上船原字根合 1237-1	原野	山林	177.00	0	0	R5.4.1～ R10.3.31	伊豆市	船原峠休憩舎、展 望台等敷地
9	〃	その他公園敷 地	沼津市戸田御浜2710-1 外	山林	宅地	7,347.87	0	0	R5.4.1～ R10.3.31	沼津市	戸田御浜岬戸田駐 車場等敷地
10	〃	〃	富士宮市猪之頭2929-3 外	原野	原野	102,440.54	0	0	R6.4.1～ R11.3.31	田貫湖キャン プ場運営委員 会	田貫湖キャンプ場 敷地
11	〃	〃	伊豆市木戸際2860-30 外	〃	山林	3,026.60	0	0	R5.4.1～ R10.3.31	伊豆市	浄蓮の滝駐車場、 公衆便所敷地
12	〃	その他公園敷 地	富士宮市栗倉富士山国 有林128イ林小班内	山林	山林	751.00	0	0	R4.4.1～ R9.3.31	静岡森林管 理署	高鉢公衆便所 公衆 便所敷地
13	〃	〃	裾野市須山浅木塚国有 林471ロ林小班	〃	〃	22,606.00	—	52,500	R6.4.1～ R9.3.31	〃	水ヶ塚園地 園地敷 地
14	〃	その他の公共 用施設敷地	伊豆市湯ヶ島国有林2 9に林小班外	〃	〃	29,760.00	0	0	R2.4.1～ R7.3.31	伊豆森林管 理署	伊豆山稜線歩道敷 地
15	〃	〃	伊豆市湯ヶ島国有林 104は林小班外	〃	〃	2,142.00	0	0	R2.4.1～ R7.3.31	〃	太郎杉歩道 歩道敷 地
16	〃	〃	河津町梨本国有林623 と林小班外	〃	〃	1,584.00	0	0	R2.4.1～ R7.3.31	〃	踊子歩道敷地
17	〃	〃	河津町梨本国有林645 と林小班外	〃	〃	233.00	0	0	R6.4.1～ R11.3.31	〃	二階滝園地 歩道敷 地
18	〃	〃	河津町梨本国有林639 イ林小班	山林	山林	137.00	0	0	R2.4.1～ R7.3.31	伊豆森林管 理署	寒天園地、バス停 敷地
19	〃	〃	伊豆市湯ヶ島国有林 139へ林小班外	〃	〃	3,299.00	0	0	R3.4.1～ R8.3.31	〃	踊子歩道 歩道敷地

借地借家等調

(令和7年3月31日現在)

整理 番号	区分	種 別	所 在 地	地 目		数量又は面積 ㎡	借 料		契約期間	所有者又は 契約者氏名	用途
				台帳	現況		単価	年額			
20	土地	その他の公共 用施設敷地	伊豆市湯ヶ島国有林 122い林小班外	山林	山林	2,350.00	円 0	円 0	R4.4.1～ R8.9.30	伊豆森林管 理署	踊子歩道 歩道敷地
21	〃	〃	山梨県南巨摩郡南部町 上佐野国有林121林小 班ロ小班	〃	〃	31.00	0	0	R5.4.1～ R7.3.31	山梨森林管 理事務所	東海自然歩道 案内 板、施設敷地
22	〃	〃	下田市須崎字日影山 1385地先	海岸 空地	海岸 空地	94.93	0	0	R6.4.1～ R9.3.31	国土交通省 (下田土木 事務所)	須崎歩道 遊歩道 敷地
23	〃	〃	下田市須崎字細間1429 地先	〃	〃	85.18	0	0	R6.4.1～ R9.3.31	〃	須崎歩道 遊歩道敷 地
24	〃	その他公園敷 地	南伊豆町伊浜字大窪段 2622-3地先	公共 空地	公共 空地	213.00	0	0	R5.4.1～ R8.3.31	〃	波勝崎園路 園路敷 地
25	〃	〃	静岡市清水区村松字大 段4047-35外	雑種地	公園 用地	962.92	0	0	R5.4.1～ R8.3.31	静岡市	日本平観光施設敷 地
26	〃	その他の公共 用施設敷地	南伊豆町子浦伊鈴浜7- 2	公共 空地	公共 空地	690.00	0	0	R5.1.1～ R9.12.31	南伊豆町	子浦駐車場敷地
27	〃	その他公園敷 地	裾野市須山浅木塚国有 林471ろ林小班	原野	原野	63.00	0	0	R4.4.1～ R9.3.31	静岡森林管 理署	富士山観光施設 展 望台敷地
28	〃	その他の公共 用施設敷地	浜松市北区三ヶ日町只 木国有林65た林小班外	〃	〃	38,719.00	0	0	R4.4.1～ R9.3.31	天竜森林管 理署	奥浜名自然歩道 遊 歩道敷地
29	〃	その他公園敷 地	静岡市清水区村松字ボ ヲ4050-1	雑種地	雑種地	221.83	0	0	R5.4.10～ R10.3.31	個人	日本平観光施設 階 段、身障者用スロープ 敷地
30	〃	その他の公共 用施設敷地	静岡市葵区田代字小西 俣1293-3の一部	山林	山林	1,400.00	0	0	R3.4.1～ R8.3.31	特種東海製 紙(株)	中岳避難小屋、便 所敷地
31	〃	〃	長野県飯田市南信濃木 沢須沢国有林3132ロ林 小班外	〃	〃	882.00	—	124,500	R4.4.1～ R7.3.31	南信森林管 理署	光小屋建物敷地、 給水施設及び便所 敷、野営場敷
32	〃	〃	西伊豆町田子～仁科	〃	〃	14,656.00	0	0	R6.4.1～ R7.3.31	西伊豆町	西伊豆歩道敷地
33	〃	〃	富士宮市根原字富田 249	原野	原野	825.00	0	0	R5.4.1～ R10.3.31	富士宮市	東海自然歩道敷地
34	〃	〃	浜松市北区細江町気賀 字向山11704-1	〃	〃	387.80	0	0	R5.4.1～ R10.3.31	浜松市(旧 細江町)	奥浜名自然歩道休 憩舎 敷地
35	〃	〃	浜松市北区細江町小野 字南山765-778	〃	〃	1,087.83	0	0	R5.4.1～ R10.3.31	浜松市(旧 細江町)	奥浜名自然歩道展 望台 敷地
36	〃	〃	伊豆市土肥～小土肥	〃	〃	5,739.00	0	0	R5.4.1～ R10.3.31	伊豆市(旧 土肥町)	土肥大瀬崎線歩道 敷地
37	〃	その他公園敷 地	沼津市戸田～井田	山林	山林	11,853.00	0	0	R2.4.1～ R7.3.31	沼津市(旧 戸田村)	土肥大瀬崎線歩道 敷地
38	〃	その他の公共 用施設敷地	静岡市葵区田代字奥西 河内1300-1の一部	〃	〃	749.79	0	0	R3.4.1～ R8.3.31	特種東海製 紙(株)	赤石小屋、便所敷 地
39	〃	〃	伊豆市菅引入638-69 外	〃	〃	1,231.76	0	0	R3.4.1～ R8.3.31	伊豆市	伊豆山稜線歩道敷 地

借地借家等調

(令和7年3月31日現在)

整理 番号	区分	種 別	所 在 地	地 目		数量又は面積 ㎡	借 料		契約期間	所有者又は 契約者氏名	用途
				台帳	現況		単価	年額			
40	土地	その他の公共 用施設敷地	沼津市戸田字向山野 3875-17外	道路	道路	3,778.25	円 0	円 0	R3.4.1～ R8.3.31	沼津市	土肥大瀬崎線歩道 敷地
41	〃	〃	沼津市大字江梨字口輪 997-1外	山林	山林	1,050.00	0	0	R3.4.1～ R8.3.31	〃	土肥大瀬崎線歩道 敷地
42	〃	〃	富士宮市根原字富田 273外	〃	〃	1,760.00	0	0	R3.4.1～ R8.3.31	富士宮市根 原財産区	東海自然歩道敷地
43	〃	〃	富士宮市根原字宝山 499の一部	〃	〃	2,759.00	0	0	R3.4.1～ R8.3.31	個人	東海自然歩道、休 憩舎敷地
44	〃	〃	静岡県葵区田代字奥西 河内1300-1の一部	山林	山林	361.50	0	0	R3.4.1～ R8.3.31	特種東海製 紙(株)	荒川小屋、便所敷 地
45	〃	その他公園敷 地	裾野市須山浅木塚国有 林471ニ林小班	〃	〃	1,104.00	—	6,900	R5.4.1～ R8.3.31	静岡森林管 理署	水路管理施設敷地
46	〃	その他の公共 用施設敷地	伊豆市湯ヶ島国有林 181は林小班	〃	〃	123.00	—	0	R4.4.1～ R8.9.30	伊豆森林管 理署	八丁池 公衆便所敷 地
47	〃	〃	伊豆市土肥字赤沢本洞 3926外	〃	〃	4,464.00	0	0	R3.4.1～ R8.3.31	伊豆市	伊豆山稜線歩道敷 地
48	〃	〃	浜松市天竜区春野町領 家848	〃	〃	30.50	0	0	R6.4.1～ R11.3.31	浜松市(旧 春野町)	東海自然歩道公衆 便所敷地
49	〃	〃	富士宮市佐折字狂入 634-1	〃	〃	1,761.00	0	0	R5.4.1～ R10.3.31	富士宮市白 糸財産区	田貫湖園地園路敷 地
50	〃	〃	静岡市清水区草薙674- 1外3筆	雑種地	公園 用地	502.65	0	0	R3.4.1～ R8.3.31	静岡鉄道(株)	日本平観光施設緑 地及び歩道
51	〃	〃	静岡市清水区草薙字 598-45	〃	〃	3.57	0	0	R6.4.1～ R16.3.31	静岡市(土 木管理課)	日本平観光施設案 内標識敷地
52	〃	〃	賀茂郡河津町梨本国有 林646イ林小班	〃	〃	300.00	0	0	R2.4.1～ R7.3.31	伊豆森林管 理署	二階滝公衆便所敷 地 二階滝休憩舎敷 地
53	〃	〃	静岡市清水区大平国有 林327ぬ外林小班	〃	〃	3,678.00	0	0	R5.4.1～ R10.3.31	静岡森林管 理署	東海自然歩道敷地
54	〃	その他公園敷 地	富士宮市栗倉富士山国 有林172ニ林小班外	〃	〃	63.00	0	0	R5.4.1～ R10.3.31	〃	富士山観光施設 御 中道線 案内標 識、防護柵敷地 外
55	〃	〃	賀茂郡河津町梨本字帰 りサガマ1196-1の一部 外	山林	山林	680.00	0	0	R5.4.1～ R10.3.31	個人	踊子歩道の歩道敷 及び付帯施設敷地
56	〃	その他の公共 用施設敷地	浜松市北区三ヶ日町只 木322-1 只木国有林67ホ林小班 内	〃	〃	345.00	—	10,600	R6.4.1～ R9.3.31	天竜森林管 理署	奥浜名自然歩道 休 憩舎敷地
57	〃	〃	浜松市北区三ヶ日町只 木322-1 只木国有林67ホ林小班 外2	〃	〃	426.00	0	0	R4.10.1～ R9.9.30	〃	奥浜名自然歩道 公 衆トイレ敷地
58	〃	〃	浜松市北区引佐町狩宿 884 狩宿国有林122ほ林小 班内	〃	〃	123.00	0	0	R2.4.1～ R7.3.31	〃	奥浜名自然歩道 展 望台敷地
59	〃	〃	浜松市北区奥山1736番 地の1の一部、1737番 地387の一部	〃	〃	121.05	0	0	R6.4.1～ R11.3.31	合名会社中 村社团	奥浜名自然歩道 公 衆トイレ敷地

借地借家等調

(令和7年3月31日現在)

整理 番号	区分	種 別	所 在 地	地 目		数量又は面積 ㎡	借 料		契約期間	所有者又は 契約者氏名	用途
				台帳	現況		単価	年額			
60	土地	その他の公共 用施設敷地	浜松市北区細江町気賀 8618-1 気賀第一国有 林107イ林小班内	山林	山林	167.00	円 0	円 0	R3.4.1～ R8.3.31	天竜森林管 理署	公衆便所敷地 (尉ヶ峰)
61	〃	〃	静岡市葵区田代1147番 の一部	〃	〃	24.00	0	0	R5.4.1～ R10.3.31	加藤商事合 資会社	光岳給水設備敷地
62	〃	〃	静岡市清水区草薙672	〃	雑種地	38.28	0	50,376	R4.6.14～ R9.3.31	富士レック ス株式会社	日本平観光施設敷 地
63	〃	〃	裾野市須山浅木塚国有 林471ろ林小班内	〃	山林	3,315.00	0	0	R4.9.26～ R9.3.31	静岡森林管 理署	水ヶ塚園地遊歩道 敷
64	〃	〃	伊豆市土肥字四郎兵衛 3964番の1	〃	保安林	2,610.00	0	0	R6.4.1～ R11.3.31	伊豆市	伊豆山稜線歩道敷
65	建物	事務所建	静岡市駿河区南町14番 1号	-	-	161.39	0	7,636,416	R6.4.1～ R7.3.31	水の森(有)	静岡県観光・国際 交流センター
			観光政策課 計			294,625.55		7,881,292			
			合計			294,625.55		7,881,292			

(注) 1 本表は、本庁所管課・出先機関等において調製する。

- 2 土地、建物、施設、実習用地、工作物等現に県が使用しているものについては、有料・無料を問わず記載する（国、県等から占用許可を受けているもの及び他の課又はかいから使用承認を受けているものを含む。この場合、「契約期間」欄には許可期間・承認期間を、「所有者又は契約者氏名」欄には許可者・承認者を記載する。）。
- 3 「区分」・「種別」欄には、財産規則第61条に規定する別表第3公有財産区分種目表により記載する。
- 4 建物、施設、工作物等については、型式、構造等を「地目」欄に記載する。また、建物の数量は、当該「数量又は面積」欄を二分して、上段に建築面積を下段に延面積を記載する。
- 5 「区分」又は「種別」が2以上あるときは、面積及び年額を集計する。
- 6 所有者又は契約者が法人ではなく個人の場合は、「所有者又は契約者氏名」欄には、「個人」と記載する。
- 7 監査対象期間において、借地借家等が終了したものについても記載する。

行政財産貸付・使用許可調

(令和7年3月31日現在)

整理 番号	区分	種別	所 在 地	地 目		数量又は 面 積	貸付料又は使用料		貸付又は使 用許可期間	貸付又は使用許可 を受けた者の氏名	貸付・使用 許可目的
				台帳	現況		単価 円	年額 円			
1	土地	公園	静岡市清水区馬走字大段 1522番1外	公園	公園	753.58㎡	987	743,780	R6.4.1～ R7.3.31	□□ □□	食堂、売店敷地
2	〃	〃	〃	〃	公衆用 道路	2,014.40㎡	免除	0	R6.4.1～ R11.3.31	静岡市	静岡市道池田日本 平線用地
3	〃	〃	〃	〃	道路	188.22㎡	987	185,770	R6.4.1～ R7.3.31	(株)日本平ホテル	通路敷地
4	〃	〃	〃	〃	公園	20.00㎡	免除	0	R6.4.1～ R7.3.31	日本平県立自然公 園運営協議会	ゴミ集積敷地
5	〃	〃	〃	〃	〃	16本	180	2,880	R4.4.1～ R7.3.31	中部電力パワーグリ ット(株)清水営業所	電柱用地
6	〃	〃	〃	〃	〃	4.31㎡	免除	0	R6.4.1～ R7.3.31	静岡市	休憩施設、案内看 板敷地
7	〃	〃	〃	〃	〃	31.1m 146.9m	45 90	14,670	R6.4.1～ R11.3.31	静岡市公営企業管 理者	静岡市上水道施設 (管路)用地
8	〃	〃	〃	〃	〃	20.00m	90	1,800	R6.4.1～ R11.3.31	静岡市公営企業管 理者	静岡市上水道施設 (管路)用地
9	〃	〃	静岡市清水区草薙650外	〃	〃	6本	180	1,080	R4.4.1～ R9.3.31	西日本電信電話(株) 静岡支店	電気通信設備設置
10	建物	事務所建	静岡市清水区草薙600-1	〃	〃	0.34㎡	免除	0	R6.4.1～ R7.3.31	(一財)モバイルスマ ートタウン推進財団代 表理事	ライブカメラ敷地
11	〃	〃	〃	〃	〃	0.09㎡	免除	0	R6.4.1～ R6.12.28	静岡市	人流データ計測
12	土地	公園	静岡市清水区草薙428- 73、650番地	〃	〃	0.58㎡	免除	0	R6.4.1～ R7.3.31	中部テレコミュニケーション ズ(株)	電気通信線路設備 設置
13	〃	〃	静岡市清水区草薙600-1	〃	〃	35.90㎡	免除	0	R6.4.1～ R7.3.31	静岡市	展望回廊
14	〃	〃	富士宮市猪之頭1013	〃	〃	3,671.83㎡	免除	0	R6.4.1～ R7.3.31	静岡県猪之頭公園 運営協議会	鯿の家敷地、案内 看板
15	建物	住宅建	〃	〃	〃	413.10㎡	免除	0	R6.4.1～ R7.3.31	静岡県猪之頭公園 運営協議会	鯿の家
16	土地	公園	〃	〃	〃	31.00㎡	免除	0	R6.4.1～ R7.3.31	静岡県猪之頭公園 運営協議会	休憩場所
17	〃	〃	富士宮市猪之頭1341-1	〃	〃	1.00㎡	免除	0	R6.4.1～ R7.3.31	富士宮市	地下水位観測用井 戸敷地
18	〃	〃	富士宮市猪之頭1053外	〃	〃	4本	180	720	R4.4.1～ R9.3.31	東京電力パワーグリ ット(株)富士支社	電柱用地
19	〃	〃	富士宮市猪之頭1053外	〃	〃	3,636.78㎡	免除	0	R6.4.1～ R11.3.31	富士宮市	市道猪之頭上線及 び猪之頭3号線
20	〃	〃	浜松市西区呉松町字西ノ 前1198番6外75筆	公衆用 道路	公衆用 道路	8,733.01㎡	免除	0	R6.4.1～ R7.3.31	浜松市	市道呉松大草山線 道路用地
21	〃	〃	熱海市滝知山1812-287外	原野	公園	732.5m 3.74㎡	180	3,960	R6.4.1～ R11.3.31	東京電力パワーグリ ット(株)伊豆支社	地中管路、付属設 備敷地
22	〃	〃	田方郡函南町畑523番129	〃	〃	0.21㎡	免除	0	R6.4.1～ R7.3.31	函南町	案内板設置
23	〃	〃	裾野市須山2308-5	〃	〃	4.32㎡	免除	0	R6.4.1～ R7.3.31	国土交通省国土地 理院	電子基準点
24	〃	〃	〃	〃	〃	1.00㎡	180	180	R6.4.1～ R7.3.31	(株)NTTドコモ東海支 社	携帯基地局
25	〃	〃	〃	〃	〃	4.00㎡	180	540	R6.4.1～ R7.3.31	KDDI(株)建設管理部	携帯基地局
26	〃	〃	〃	〃	〃	46.2m 2.2㎡	180 180	720	R4.4.1～ R9.3.31	東京電力パワーグリ ット(株)静岡総支社	地中管路、付属設 備敷地
27	土地	公園	裾野市須山2308-5	原野	公園	1.5㎡	180	180	R6.4.1～ R7.3.31	楽天モバイル(株)基 地局設置統括本部	携帯基地局

整理 番号	区分	種別	所 在 地	地 目		数量又は 面 積	貸付料又は使用料		貸付又は使用 許可期間	貸付又は使用許可 を受けた者の氏名	貸付・使用 許可目的
				台帳	現況		単価	年額			
28	〃	〃	〃	〃	〃	4.00㎡	円 180	円 540	R6.4.1～ R9.3.31	ソフトバンク(株)東 海ネットワーク技 術部	携帯基地局
29	〃	〃	〃	公園	〃	0.28㎡	免除	0	R6.4.1～ R7.3.31	富士山自然休養林 保護管理協議会	案内看板設置
30	建物	雑屋 建	浜松市浜北区細江町小野 765-778	〃	〃	0.35㎡	免除	0	R6.4.1～ R7.3.31	浜松市	案内看板設置
31	〃	〃	浜松市浜名区三ヶ日町大 谷84は林小班	〃	〃	0.35㎡	免除	0	R6.4.1～ R7.3.31	浜松市	案内看板設置
32	〃	〃	静岡市葵区田代字奥西河 内1300-1	山林	山林	137.00㎡	2,040	92,010	R6.7.3～ R6.10.20	(株)特種東海フォレ スト	赤石小屋 簡易宿所
33	〃	〃	〃	〃	〃	14.90㎡	2,040	10,000	R6.7.3～ R6.10.20	(株)特種東海フォレ スト	赤石小屋 食事提供
34	〃	〃	〃	〃	〃	117.00㎡	5,221	201,120	R6.7.3～ R6.10.20	(株)特種東海フォレ スト	荒川岳山小屋 簡易宿所
35	〃	〃	〃	〃	〃	15.20㎡	5,221	26,120	R6.7.3～ R6.10.20	(株)特種東海フォレ スト	荒川岳山小屋 食事提供
36	〃	〃	〃	〃	〃	112.54㎡	12,812	496,450	R6.7.3～ R6.10.25	(株)特種東海フォレ スト	千枚岳山小屋 簡易宿所
37	〃	〃	〃	〃	〃	17.39㎡	12,812	76,710	R6.7.3～ R6.10.25	(株)特種東海フォレ スト	千枚岳山小屋 食事提供
38	〃	〃	静岡市葵区田代字小西俣 1293-3	〃	〃	45.00㎡	1,990	23,970	R6.7.3～ R6.9.30	(株)特種東海フォレ スト	中岳避難小屋 簡易宿所
39	〃	〃	〃	〃	〃	1.00㎡	1,990	530	R6.7.3～ R6.9.30	(株)特種東海フォレ スト	中岳避難小屋 食品等販売
40	〃	〃	静岡市葵区岩崎字東山783	〃	〃	59.31㎡	4,578	72,690	R6.7.3～ R6.9.30	(株)特種東海フォレ スト	赤石岳避難小屋 簡易宿所
41	〃	〃	〃	〃	〃	1.00㎡	4,578	1,220	R6.7.3～ R6.9.30	(株)特種東海フォレ スト	赤石岳避難小屋 食品等販売
42	〃	〃	静岡市葵区田代字小西俣 1293-3	〃	〃	12.15㎡	9,272	16,770	R6.7.9～ R6.8.27	(株)特種東海フォレ スト	小河内岳避難小屋 簡易宿所
43	〃	〃	〃	〃	〃	1.00㎡	9,272	1,380	R6.7.9～ R6.8.27	(株)特種東海フォレ スト	小河内岳避難小屋 食品等販売
44	〃	〃	静岡市葵区田代1306-1	〃	〃	69.14㎡	4,794	72,750	R6.7.13～ R6.9.24	企業組合井川観光 協会	茶臼岳山小屋 簡易宿所
45	〃	〃	〃	〃	〃	1.83㎡	4,794	1,920	R6.7.13～ R6.9.24	企業組合井川観光 協会	茶臼岳山小屋 食品等販売
46	〃	〃	静岡市葵区岩崎字東山783	〃	〃	139.12㎡	2,085	63,660	R6.7.13～ R6.9.24	企業組合井川観光 協会	聖平小屋 簡易宿所
47	〃	〃	〃	〃	〃	2.48㎡	2,085	1,130	R6.7.13～ R6.9.24	企業組合井川観光 協会	聖平小屋 食品等販売
48	〃	〃	長野県飯田市南信濃木沢 須沢国有林	〃	〃	82.62㎡	5,011	93,420	R6.7.10～ R6.9.23	川根本町	光岳山小屋 簡易宿所
49	〃	〃	〃	〃	〃	14.17㎡	5,011	16,020	R6.7.10～ R6.9.23	川根本町	光岳山小屋 食事提供
50	建物	事務所 建	沼津市大手町1-1-4	宅地	宅地	2.35㎡	26,869 2,966	72,850	R4.4.1～ R7.3.31	(株)NTTドコモ関 西支社	携帯基地局
51	〃	〃	沼津市大手町1-1-4	〃	〃	3.07㎡	26,869 2,966	95,180	R4.4.1～ R7.3.31	ソフトバンク(株)エリア建設 本部業務ソリューション 部	携帯基地局
52	〃	〃	沼津市大手町1-1-4	〃	〃	8.44㎡	26,869 2,966	261,670	R4.4.1～ R7.3.31	UQコミュニケー ションズ(株)	携帯基地局
観光政策課 計								2,654,390			
合計								2,654,390			

普通財産・借受財産等貸付調

(令和7年3月31日現在)

整理 番号	区分	種別	所 在 地	地 目		数量又は 面 積	貸付料又は使用料		貸付又は 使用許可 期間	貸付又は使用 許可を受けた 者の氏名	貸付・ 使用許可 目的
				台帳	現況		単価	年額(円)			
1	土地	公園	静岡市清水区馬走 字大段1522番1外	公園	公衆 用道 路	1,681.81 m ²	無償	0	R4.4.1 ～ R7.3.31	静岡市 (土木管理課)	市道旧道 日本平線 敷地
2	〃	〃	浜松市西区呉松町 1768-1	〃	〃	5,722.64 m ²	-	1,366,986	H19.4.1 ～ R9.3.31	浜松市 (観光・シティプ ロモーション課)	国民宿舎 かんざん じ荘敷地
3	建物	事務 所建	静岡市駿河区南町 14番1号	-	-	161.39 m ²	無償	0	R6.4.1 ～ R7.3.31	公益社団法人 静岡県観光協 会	静岡県観 光・国際 交流セン ター
観光政策課 計						7,565.84		1,366,986			
4	船舶	鋼鉄船	静岡市	-	-	1 隻	無償	0	R4.4.1 ～ R7.3.31	一般社団法人 ふじさん駿河 湾フェリー	駿河湾 フェリー 事業 (カー フェリー 富士)
5	工作物	雑工 作物	静岡市清水区日の 出町10-80	-	-	1 隻	無償	0	R4.4.1 ～ R7.3.31	一般社団法人 ふじさん駿河 湾フェリー	駿河湾 フェリー 事業(乗 降用台 船)
6	工作物	変電 装置	静岡市清水区日の 出町10-80	-	-	1 個	無償	0	R4.4.1 ～ R7.3.31	一般社団法人 ふじさん駿河 湾フェリー	駿河湾 フェリー 事業(船 舶用陸電 施設)
7	〃	雑工 作物	静岡市清水区日の 出町10-80	-	-	2 個	無償	0	R4.4.1 ～ R7.3.31	一般社団法人 ふじさん駿河 湾フェリー	駿河湾 フェリー 事業(県 道223号の 看板)

普通財産・借受財産等貸付調

(令和7年3月31日現在)

整理 番号	区分	種別	所 在 地	地 目		数量又は 面 積	貸付料又は使用料		貸付又は 使用許可 期間	貸付又は使用 許可を受けた 者の氏名	貸付・ 使用許可 目的
				台帳	現況		単価	年額(円)			
8	工作物	雑工 作物	静岡市清水区日の 出町10-80	-	-	1 個	無償	0	R4. 4. 1 ～ R7. 3. 31	一般社団法人 ふじさん駿河 湾フェリー	駿河湾 フェリー 事業（可 動橋受け 架台）
9	〃	〃	伊豆市土肥字火振 向坂2920-14	-	-	9.38 ㎡	無償	0	R4. 4. 1 ～ R7. 3. 31	一般社団法人 ふじさん駿河 湾フェリー	駿河湾 フェリー 事業（詰 所）
10	〃	〃	伊豆市土肥字火振 向坂2920-5	-	-	2.9 ㎡	無償	0	R4. 4. 1 ～ R7. 3. 31	一般社団法人 ふじさん駿河 湾フェリー	駿河湾 フェリー 事業（プ レハブ倉 庫）
11	〃	〃	伊豆市土肥字火振 向坂2920-5	-	-	1 個	無償	0	R4. 4. 1 ～ R7. 3. 31	一般社団法人 ふじさん駿河 湾フェリー	駿河湾 フェリー 事業（車 路）
12	〃	〃	伊豆市土肥字火振 向坂2920-5	-	-	1 個	無償	0	R4. 4. 1 ～ R7. 3. 31	一般社団法人 ふじさん駿河 湾フェリー	駿河湾 フェリー 事業（車 路の土 台）
13	〃	照明 装置	伊豆市土肥字火振 向坂2920-5	-	-	1 個	無償	0	R4. 4. 1 ～ R7. 3. 31	一般社団法人 ふじさん駿河 湾フェリー	駿河湾 フェリー 事業（街 路灯）
14	〃	雑工 作物	伊豆市土肥字火振 向坂2920-5	-	-	2 個	無償	0	R4. 4. 1 ～ R7. 3. 31	一般社団法人 ふじさん駿河 湾フェリー	駿河湾 フェリー 事業（県 道223号の 看板）
観光振興課 計								0			
合計								1,366,986			

備 品 ・ 図 書 調

(令和6年度)

区 分	6年3月31日現在	増		減		7年3月31日現在
	数量	数量	購入価格	数量	売却価格	数量
			円		円	
01-01 机類	119	(0) 0	0	(0) 0	0	119
01-02 台類	153	(0) 0	0	(0) 0	0	153
01-03 いす類	3,102	(0) 0	0	(0) 0	0	3,102
01-04 収納保管庫類	63	(0) 0	0	(0) 0	0	63
01-07 書類整理器具類	2	(0) 0	0	(0) 0	0	2
01-10 印判類	3	(0) 0	0	(2) 2	0	1
01-11 照明器具類	53	(0) 0	0	(0) 0	0	53
01-12 寝具類	1	(0) 0	0	(0) 0	0	1
01-13 厨房器具類	46	(0) 0	0	(0) 0	0	46
01-17 洗濯機	1	(0) 0	0	(0) 0	0	1
01-18 パーテーション	1	(0) 0	0	(0) 0	0	1
01-99 その他の庁用器具類	683	(0) 0	0	(0) 0	0	683
02-01 情報処理機器類	22	(0) 0	0	(0) 0	0	22
02-02 情報伝達機器類	231	(0) 0	0	(0) 0	0	231
02-03 再生機器類	13	(0) 0	0	(0) 0	0	13
03-03 視覚用再生等機器類	22	(0) 0	0	(0) 0	0	22
04-03 看護用機器類	1	(0) 0	0	(0) 0	0	1
05-10 身体測定用機器類	4	(0) 0	0	(0) 0	0	4
06-99 その他の諸機器類	22	(0) 0	0	(0) 0	0	22
09-01 標本美術品	2	(0) 0	0	(0) 0	0	2
計	4,544	(0) 0	0	(2) 2	0	4,542

主 要 備 品 調

(令和 7 年 3 月 31 日現在)

整理 番号	区 分		品名・規格	利用状況	購入年月	購入金額
	大・中	小				
1	02-02	送受信機	ワイヤレス会議システム DCN-WD-D ほか	毎日 ブラサヴェルデ 設置使用	平成26年 4月	円 10,620,720
2	01-99	その他の庁用器具	厨房カウンター	毎日 日本平山頂シボ ル施設設置使用	平成30年 9月	7,203,600
3	09-01	その他の標本美術品	久能寺輕複本「薬草喻 品」陶板	毎日 日本平山頂シボ ル施設設置使用	平成30年 9月	4,266,000
4	01-99	その他の庁用器具	ロールスクリーン	毎日 日本平山頂シボ ル施設設置使用	平成30年 9月	3,996,000
5	01-99	その他の庁用器具	コンシェルジュカウン ター、パン	毎日 日本平山頂シボ ル施設設置使用	平成30年 9月	3,585,600
6	02-02	その他の情報伝達機器	音響映像操作ワゴン	毎日 ブラサヴェルデ 設置使用	平成26年 9月	3,110,000
7	02-02	その他の情報伝達機器	音響映像操作ワゴン	毎日 ブラサヴェルデ 設置使用	平成26年 9月	3,110,000
8	02-02	その他の情報伝達機器	音響映像操作ワゴン	毎日 ブラサヴェルデ 設置使用	平成26年 9月	3,110,000
9	02-02	送受信機	無線LAN機器 AT-TQ3600	毎日 ブラサヴェルデ 設置使用	平成26年 5月	2,980,800
10	03-03	プロジェクター	ビデオプロジェクター PT-DZ10K	毎日 ブラサヴェルデ 設置使用	平成26年 4月	2,808,000

主 要 備 品 調

(令和 7 年 3 月 31 日現在)

整理 番号	区 分		品名・規格	利用状況	購入年月	購入金額
	大・中	小				
11	03-03	プロジェクター	ビデオプロジェクター PT-DZ10K	毎日 ブラサヴェルデ 設置使用	平成26年 4月	円 2,808,000
12	03-03	プロジェクター	ビデオプロジェクター PT-DZ10K	毎日 ブラサヴェルデ 設置使用	平成26年 4月	2,808,000
13	02-02	その他の情報伝達機器	音響映像操作ワゴン	毎日 ブラサヴェルデ 設置使用	平成26年 9月	2,800,000
14	02-02	その他の情報伝達機器	音響映像操作ワゴン	毎日 ブラサヴェルデ 設置使用	平成26年 9月	2,800,000
15	05-10	身体測定用機器	身体測定用機器 DH-TPC-BF3221, DH-TPC- HBB	毎日 ブラサヴェルデ 設置使用	令和 2年 6月	2,253,900
16	05-10	身体測定用機器	身体測定用機器 DH-TPC-BF3221, DH-TPC- HBB	毎日 ブラサヴェルデ 設置使用	令和 2年 6月	2,253,900
17	05-10	身体測定用機器	身体測定用機器 DH-TPC-BF3221, DH-TPC- HBB	毎日 日本平山頂シホ ル施設設置使用	令和 2年 6月	2,253,900
18	01-13	調理器具	エスプレッソマシン S54-CP100他	毎日 ブラサヴェルデ 設置使用	平成26年 9月	1,830,000
19	01-04	その他の収納保管庫	移動式書庫 L7300*D1070*H2390	毎日 書類保管	平成10年11月	1,785,000
20	01-11	照明灯	ピンスポットライト 700wクセノンフオロー スポットライト	毎日 ブラサヴェルデ 設置使用	平成26年 5月	1,585,440