

事務事業及び予算の執行実績

(令和6年度分（一部令和7年度分を含む）)

静岡県西部農林事務所

浜松市中央区中央一丁目12番1号

電話 〈053〉 458－7203

FAX 〈053〉 458－7168

目 次

1 事務事業の概要（様式第1号－3）	1
(1) 概 況	
(2) 課別の事務又は事業の目的、計画、実績（成果）及び評価・改善	
〔 1 〕 総務課	10
〔 2 〕 企画経営課	12
〔 3 〕 生産振興課	26
〔 4 〕 地域振興課	36
〔 5 〕 用地管理課	47
〔 6 〕 農村計画課	54
〔 7 〕 農地整備課	65
〔 8 〕 湖北事業課	79
〔 9 〕 森林整備課	86
〔 10 〕 天竜農林局地域振興課	102
〔 11 〕 天竜農林局森林整備課	107
〔 12 〕 天竜農林局森林経営課	122
〔 13 〕 天竜農林局治山課	140
2 事業の根拠法令調（様式第1号－4）	147
3 職員配置調（様式第3号）	154
4 歳入予算執行状況調（様式第5号）	156
5 県収入証紙により徴収した使用料及び手数料（様式第5号－2）	162
6 現金出納調（様式第7号）	163
7 保管現金有高調（様式第7号－2）	164
8 預金調（様式第7号－3）	164
9 郵券等受払調（様式第7号－4）	166
10 歳入歳出外現金調（様式第8号）	168
11 歳出予算執行状況調（様式第10号）	170
12 委託料等歳出予算執行状況節別集計表（様式第10号－2）	187
13 委託料等歳出予算執行状況節別集計表（様式第10号－3）	188

1 4	委託料に関する調（様式第 1 1 号）	190
1 5	補助金支出調（様式第 1 2 号）	200
1 6	負担金支出調（様式第 1 3 号）	212
1 7	交付金支出調（様式第 1 4 号）	214
1 8	工事発注状況調（経済産業部 3 6）	218
1 9	入札状況調（経済産業部 3 6－2）	219
2 0	事業別箇所数調（経済産業部 3 6－3）	220
2 1	公有財産調（様式第 2 2 号）	222
2 2	借地借家等調（様式第 2 6 号）	224
2 3	事務機器等債務負担行為又は長期継続契約に係る調（様式 2 6 号－2）	226
2 4	行政財産貸付・使用許可調（様式第 2 7 号）	228
2 5	普通財産・借受財産等貸付調（様式 2 7 号－2）	242
2 6	備品・図書調（様式第 2 9 号）	244
2 7	主要備品調（様式第 2 9 号－2）	250
2 8	生産物受払調（様式第 3 1 号）	252
2 9	公務中の事故等に関する調（様式第 3 3 号）	254
3 0	工事中の事故に関する調（様式第 3 4 号）	257
3 1	前回の監査結果等改善状況調（様式第 3 5 号）	261

（別 冊）

- 職員調（様式第 2 号）
- 職員の年齢調（様式第 2 号－2）
- 健康管理（様式第 2 号－3）

（別 冊）

- 委託料に関する調（様式第 1 1 号）
- 土木工事実施状況総括調（様式第 1 6 号）
- 土木工事調（様式第 1 7 号）
- 建築工事調（様式第 1 9 号）
- 繰越工事調（様式第 2 0 号）
- 補助工事調（様式第 2 1 号）

事務事業の概要

1 概況

(1) 沿革及び所管区域の概要

当所は、平成 19 年 4 月に西部農林事務所と北遠農林事務所を統合、新たに天竜農林局を設置し、現在に至っており、統合に当たって北遠農林事務所水窪支所は廃止された。

旧北遠農林事務所は、昭和 58 年 4 月、農林業行政の一元化を図るため、中遠農業事務所（一部）、中遠農業改良普及所天竜支所、磐田土地改良事務所（一部）及び天竜林業事務所（一部）の 4 事務所を統合して発足、旧水窪町、旧春野町に支所を設置した。

昭和 60 年度、中遠農業改良普及所北遠支所を北遠農業改良普及所に名称変更、平成 6 年 10 月 15 日、北遠農業改良普及センターに名称変更したが、平成 17 年 4 月に北遠農業改良普及センターは廃止された。

平成 11 年度、春野支所は北遠農林事務所治山課春野分室に組織改正された後、平成 13 年 3 月 31 日に閉所し、また水窪支所は平成 19 年 3 月 31 日に閉所した。

旧西部農林事務所は、昭和 58 年度、農林業行政の一元化を図るため、西部農業事務所、西部農業改良普及所、西部病虫害防除所、西部家畜保健衛生所、浜松土地改良事務所及び天竜林業事務所（一部）の 6 事務所を統合し、西部農林事務所に組織改正された。

平成 8 年度、併設されていた西部病虫害防除所は、他の 4 防除所とともに静岡県病虫害防除所（農業試験場内）に統合移管された。

また、平成 11 年度から西部家畜保健衛生所が中遠家畜保健衛生所へ統合移管され、平成 13 年度には、湖西引佐分室及び育苗場が廃止された。

平成 17 年 4 月には、組織改正により西部農業改良普及センターが廃止されるとともに、生産振興部門が農業振興部門に改められ、課の再編が行われた。

平成 30 年 4 月には、農業振興部門の組織改正により課の再編が行われた。

所管区域は、浜松市（旧浜松市、浜北市、浜名郡舞阪町、雄踏町、引佐郡細江町、引佐町、三ヶ日町と天竜市、磐田郡水窪町、佐久間町、龍山村、周智郡春野町）と湖西市（旧湖西市、浜名郡新居町）の 2 市、面積は 1,644.69 k m²で県土の 21.1%、人口は 82 万人強（令和 7 年 5 月現在）で同月県推計人口（約 350 万人）の 23.6%を占めている。

当地域は、天竜川以西から愛知県境までの東西約 30 k m、北は赤石山系の支脈である中ノ尾根山から遠州灘までの南北 80 k mの南北に細長い区域で、天竜川水系及び都田川水系の河川を主水源とし、水資源は比較的豊富である。

管内は、自動車、電気、楽器など様々な産業が立地し、製造業が盛んな一方で、南部は平坦地が広がり耕作に適した農地が広がっており、温暖な気候を生かして、様々な農産物を栽培している。管内の北部は大部分が山林である。

なお、日本の総人口が平成 20 年に 1 億 2808 万 4000 人のピークを迎え、平成 23 年以降 13 年連続で減少している中で、管内の人口も同様に減少傾向となっている。特に天竜区は高齢化率が高いため、今後自然減が大幅に増加し、加速度的に人口が減少していく

ことが予想される。(参考：平成 25 年から令和 5 年までの減少率：管内 2.86%、天竜区 21.87%)

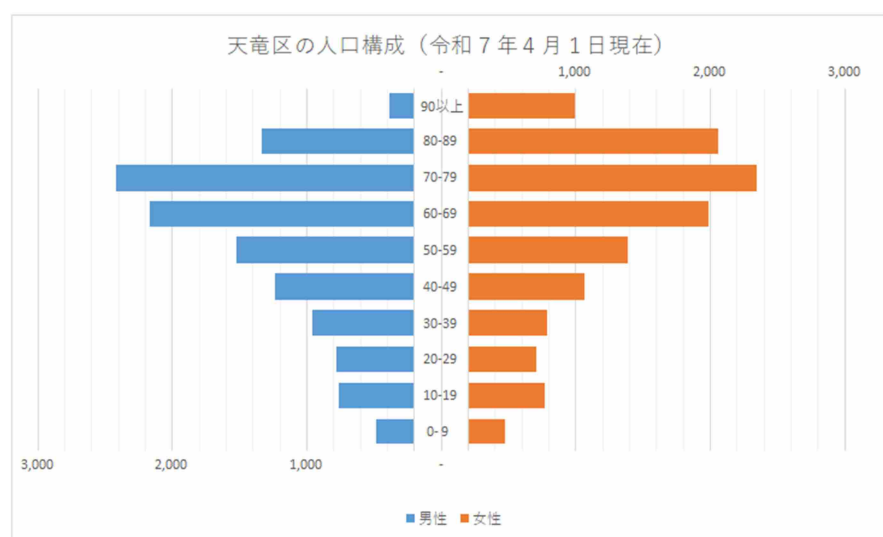
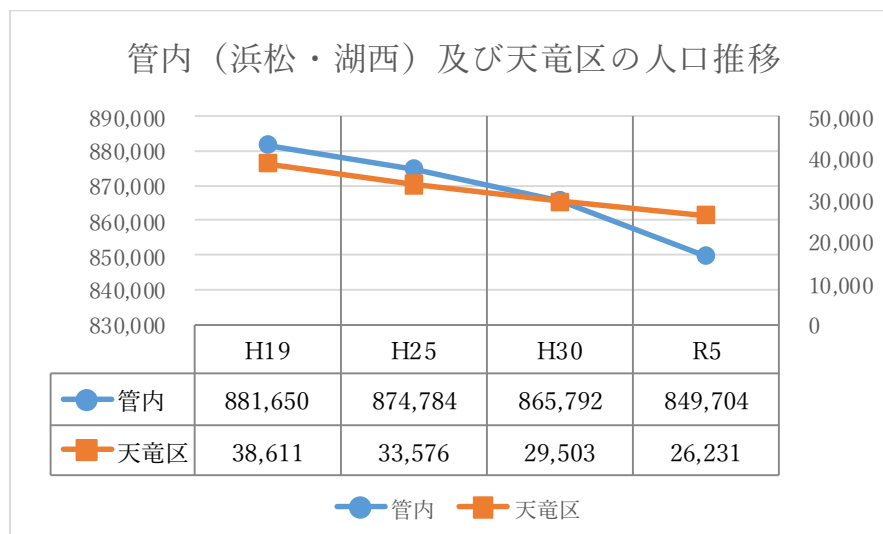

(2) 管内農林業の概況

ア 農 業

管内の北部地域は大部分が山林で占められており、中西部地域にかけては標高 200～300mの山地が連なり、南部地域は三方原洪積台地と天竜川沖積層からなる平坦地が形成され、耕作に適した農地が広がっている。

管内の農家戸数（2020 年農林業センサス）は 10,933 戸であり、そのうち、自給的農家は 5,609 戸、販売農家は 5,324 戸である。

農業生産は、浜松市浜名区三ヶ日町を中心とするみかん、浜名湖東岸のきく、ガーベラなどの花き類、旧浜松市を中心とするセルリーなどの洋菜類、湖西市・浜松市浜名区三ヶ日町の畜産及び浜松市天竜区の山間地の特性を生かした茶など、県内有数の産地が形成され、本県農業産出額の概ね 29%を占めていると推定される。

イ 森林・林業

地球温暖化防止や生物多様性確保などの地球環境保全に対する県民意識が高まっている中、森林の持つ二酸化炭素の吸収、自然環境保全、県土保全、水源かん養、人々に潤いや安らぎを与える保健休養などの公益的機能の高度発揮が求められており、このためには森林の適切な管理を担う林業の発展が重要である。

管内の森林面積は、104,219ha（県全体の 21%）、森林率は 63%（県全体は 64%）である。林業は、明治時代における金原明善翁の植林事業に始まる「天竜美林」が広がる天竜区を中心（管内全森林面積の 83%）に営まれている。

2 担当事務の概要

(1) 総務担当

人事管理、予算経理、工事等の入札・契約等の事務を担当している。

当所の職員数は、浜松市への派遣職員 1 人を除き総数 108 人であり、構成は事務系 21 人、技術系 87 人である。

当所は本所と天竜農林局に分かれているため、事務所全体としての意見交換、情報共有等を行い、事業・事務の円滑な推進を図るために、所長、局長、次長、部長及び課長等 20 人による「部課長会議」を月 1 回の定例で開催している。

(2) 農業担当

静岡県食と農の基本計画（2022～2025）地域編に位置づけられた「西部地域計画」を策定し、これに基づいた取組を進めている。

また、伴走型で経営体を支援する担当者を設置し、経営管理の高度化、施設整備の計画策定等を支援している。

特産作物である野菜・花き・果樹・畜産・茶などの生産振興と将来にわたって地域農業を担うビジネス経営体や認定農業者等の担い手の育成を図るため、農地の流動化、各種交付金・補助金及び制度資金の活用による生産、流通施設の整備等を推進している。

さらに、荒廃農地対策の推進や農業振興地域の整備に関する法律及び農地法に基づき、

優良農地の確保・保全を図っている。

その他、生産安定のための作物の病虫害防除対策や農薬の安全使用の指導、畜産環境対策等の事業を行うとともに、中山間地域等直接支払制度の活用等を通じて活力ある農村づくり、鳥獣害対策、環境保全型農業の推進、農山漁村発イノベーションの推進等にも取り組んでいる。

（３）農地担当

「ふじのくに美しく品格のある農村の創造」を理念に、「農の営みと暮らしの調和の実現」を基本方針とした「静岡県農山村整備みらいプラン 2022-2025」の計画に基づき、農業と農村の発展を総合的に推進するために、「農の営みを支える戦略的な生産基盤づくり」と「農の暮らしを育み多様な邑づくり」を基本施策として事業を推進している。

管内では、古くから三方原用水や天竜川下流用水、浜名湖北部用水、湖西用水などの基幹農業水利施設が整備されてきた。現在は地域農業の持続的な発展のため、老朽化した農業水利施設を補修・更新し、用水の安定供給を図るためのストックマネジメント事業、担い手や企業の経営体を核とした効率的・安定的な農業経営確立のための生産基盤整備事業、さらには柑橘や野菜等の産地収益力を強化する戦略的な基盤整備事業を実施している。また、県民共有の財産である快適で美しい農山村を維持発展していくため、都田川防災ダム及び地すべり防止区域の適正管理や、地域と県民、企業等の協働により地域資源の保全や活用、農村環境の向上を図る活動への支援に取り組んでいる。

（４）森林・林業担当

「静岡県森林共生基本計画（静岡県経済産業ビジョン（森林・林業編）」等に基づき、森林資源の循環利用、森林の適正な整備・保全及び県民の理解と参加の促進に向け、市や森林組合、民間の林業事業体等と連携し、森林・林業施策を展開している。

北部を中心とする森林地域では、間伐などの森林整備の促進に取り組むとともに、治山事業や森の力再生事業等により、森林の公益的機能の回復と向上に努めている。

また、南部では、海岸防災林において、松くい虫被害対策や治山事業により、適正な保全と管理に努めるとともに、県立森林公園において、施設の管理及び運営等を行い、森林や林業に対する県民の理解促進に取り組んでいる。

さらに、林業の成長産業化に向けて、県産材生産量 50 万 m³を目標とする「ふじのくに林業成長産業化プロジェクト」に基づき、低コスト主伐・再造林システムの構築等による県産材の安定供給体制の確立や、ICT を活用した需給情報の一元化、民間非住宅分野での県産材製品の需要拡大に取り組んでいる。

Ⅱ 所管区分及び所在地

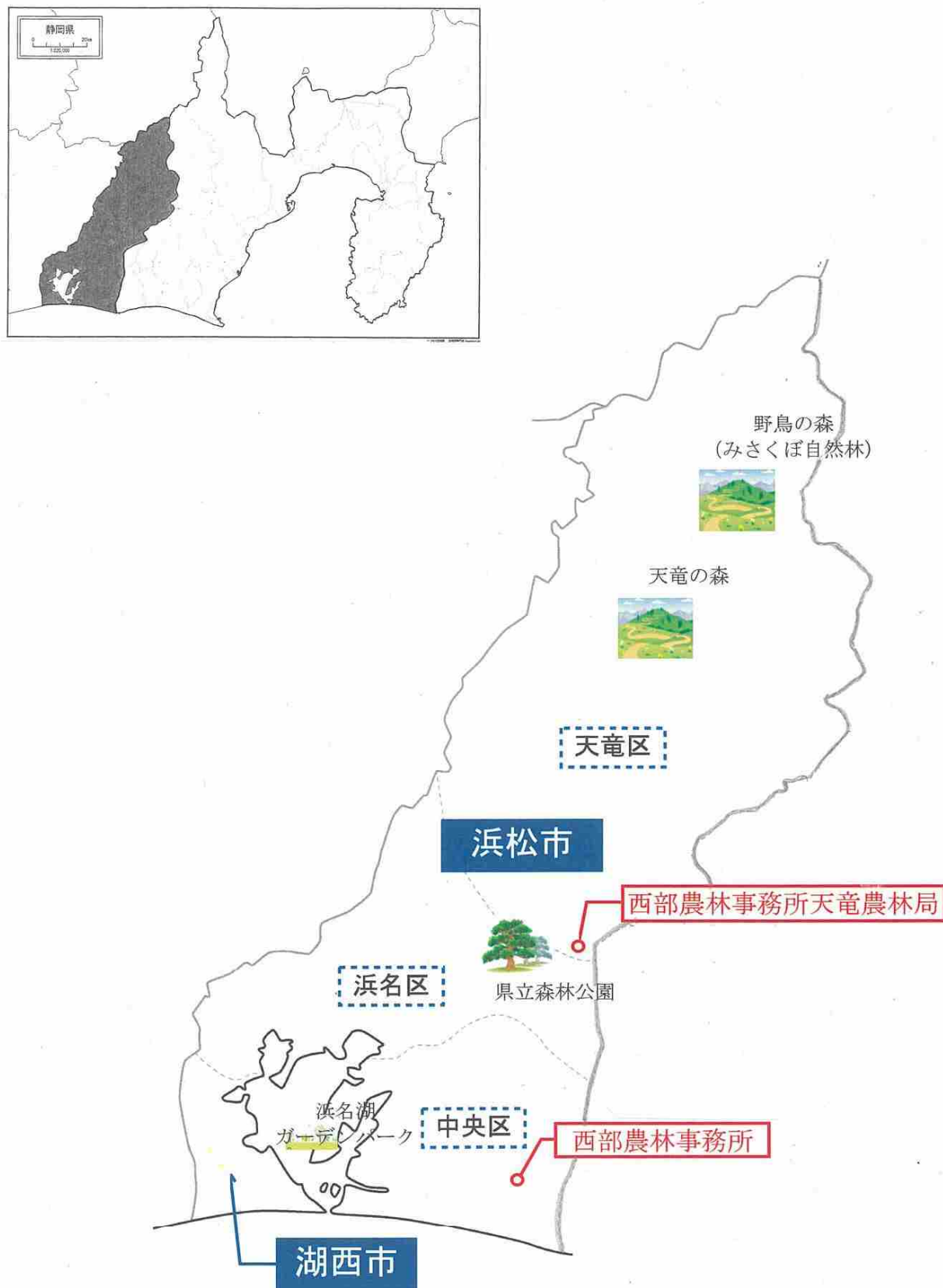

才 事務所組織

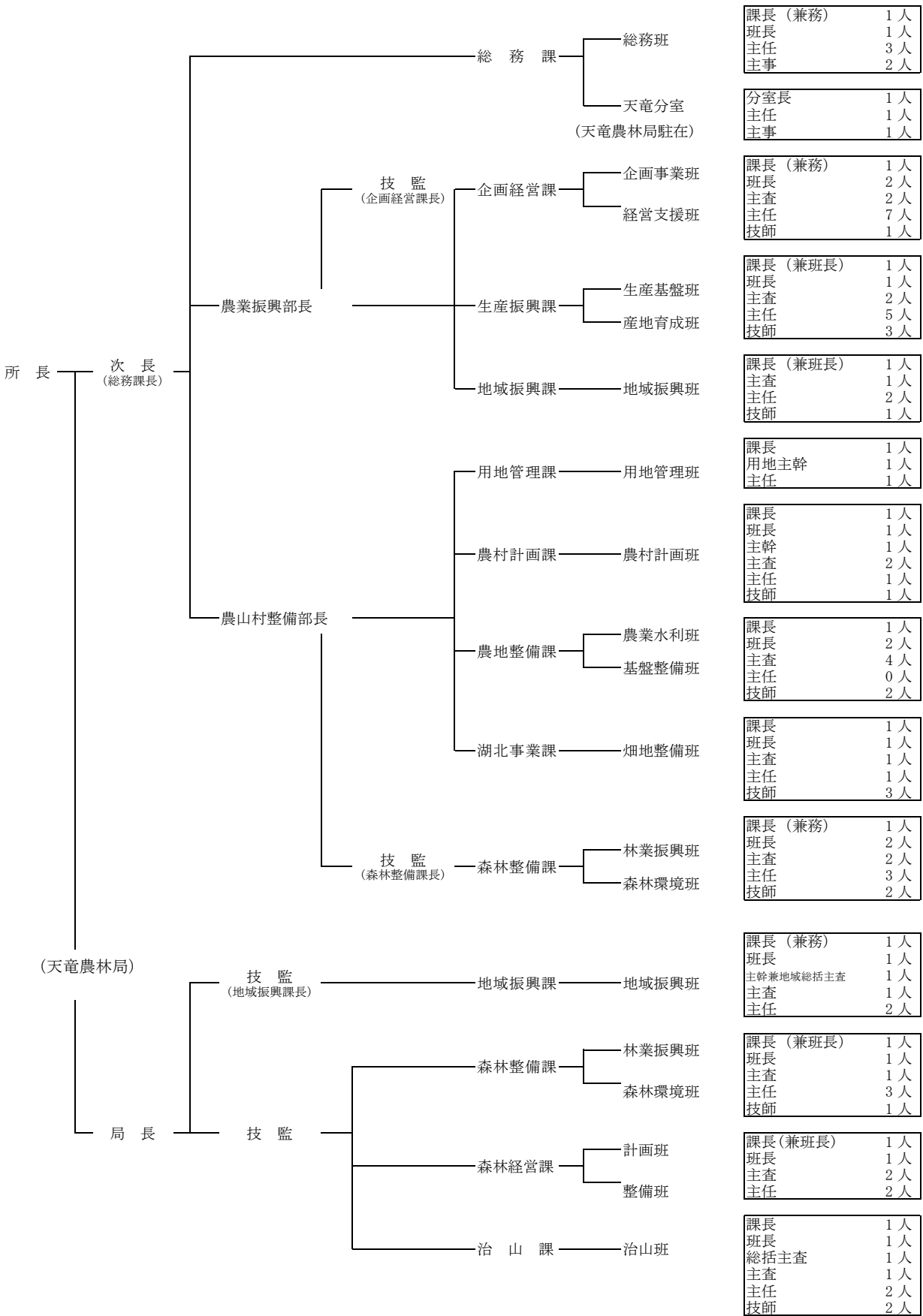

職員数計 108 人
(含産育休 2)

管内の主要指標

1 農家戸数

(単位：戸)

年 次 \ 項 目	総農家数	内 訳	
		自給的農家	販売農家
H27 年(A)	12,953	6,329	6,624
R2 年(B)	10,933	5,609	5,324
増減(B)-(A)	△2,020	△720	△1,300
(B)／(A)	84.4%	88.6%	80.4%
県計(R2 年)	50,736	26,310	24,426
全県比	21.5%	21.3%	21.8%

資料：農林業センサス

2 基幹的農業従事者数

(単位：人)

年 次 \ 項 目	農家戸数 (販売農家)	基幹的農業従事者数				
		男	女	計	女性比率	65 歳以上
H27 年(A)	6,624	5,949	5,488	11,437	47.9%	65.5%
R2 年(B)	5,324	4,913	4,139	9,052	45.7%	69.4%
増減(B)-(A)	△1,300	△1,036	△1,349	△2,385		
(B)／(A)	80.4%	82.6%	75.4%	79.1%		
県計(R2 年)	24,426	22,161	16,559	38,720	42.8%	70.6%
全 県 比	21.8%	22.2%	25.0%	23.4%		

※ 基幹的農業従事者数とは、仕事として自営農業に主に従事した農業者数

資料：農林業センサス

3 耕地面積

(単位：ha)

年 次 \ 項 目	耕地面積	内 訳	
		田	畑
H30 年(A)	13,420	2,836	10,590
R5 年(B)	12,820	2,725	10,097
増減(B)-(A)	△600	△111	△493
(B)／(A)	95.5	96.1	95.3
県 計(R5 年)	59,400	21,300	38,100
全 県 比	21.6%	12.8%	26.5%

※ 耕地面積と内訳の計は、別統計のため一致しない。

資料：耕地面積調査、作物統計調査・面積調査

4 農業産出額

(単位：億円)

年 次 \ 項 目	作 目						計
	米	野菜	果樹	花き	工芸作物	畜産	
H30 年(A)	30	164	168	76	9	109	564
R5 年(B)	26	148	187	82	4	163	641
増減(B)－(A)	△4	△16	19	6	△5	54	77
(B)／(A)	87	90	111	108	44	150	114
県 計(R5 年)	185	630	311	179	120	637	2,245
全 県 比	14%	23%	60%	46%	3%	26%	29%

資料：生産農業所得統計（農林水産省）野菜はいも類を含む。

(注) 各作目の計と合計はその他作目があるため一致しない。

5 林業経営体数

年 次 \ 項 目	経営体数
平成 27 年(A)	519
令和 2 年(B)	256
増減(B)－(A)	△263
(B)／(A)	49.3%
県 計(2 年)	837
全県比(2 年)	30.6%

資料：2015・2020 世界農林業センサス

6 森林面積

(単位：h a)

年 次 \ 項 目	森林面積	内 訳		人工林 (民有林)	森林率	人工林率 (民有林)
		国有林	民有林			
平成 30 年 (A)	104,267	21,518	82,829	62,920	63%	76%
令和 5 年 (B)	104,219	21,516	82,703	62,959	63%	76%
増減 (B)－(A)	△48	△2	△126	39	—	—
対比 (B)／(A)	100.0%	100.0%	99.9%	100.0%	—	—
県 計 (5 年)	496,446	89,773	406,672	239,314	64%	59%
全 県 比	21.0%	24.0%	20.3%	26.3%	—	—

資料：静岡県森林・林業統計要覧（令和元・令和 6 年度版）

7 林業生産量

項 目 年 次	丸太 (m ³)	乾しいたけ (t)	生しいたけ (t)
平成30年 (A)	118,444	3.2	22.2
令和5年 (B)	111,749	4.4	52.8
増減 (B)－(A)	△6,695	1.2	30.6
対比 (B)／(A)	94.3%	137.5%	237.8%
県 計 (5年)	450,766	50.7	1,280.0
全 県 比	24.8%	8.7%	4.1%

資料：森林・林業局集計【丸太】、静岡県森林・林業統計要覧（令和元・令和6年度版）【丸太以外】

（２）課別の事務又は事業の目的、計画、実績（成果）及び評価・改善

〔１〕 総務課

１ 人事管理

当所の組織は、総務課、農業振興及び農山村整備の３部門９課と、天竜農林局の総務課分室（駐在）、農業振興及び林業振興の２部門４課からなり、職員は、事務職員 21 人、技術職員 87 人の計 108 人（浜松市への派遣職員 1 人を除く）である。

事務事業の執行に当たっては、適切な事務分担と連携により職員の資質能力が最大限に活かされるように努めている。

また、厳正な服務規律の確保と公務員倫理の確立の徹底を図るとともに、職員同士の良好なコミュニケーションによる風通しのよい明るい職場づくりに努めている。

２ 事務の執行と職員の資質向上

適正かつ効率的な事務執行に努めるとともに、所内部課長会議や課打合せ会を通じて情報共有及び職員相互の意思疎通を図っている。

また、職員の資質の向上を図るため、国、県等が実施する研修会、講習会等に積極的に参加させ、職員として必要な専門的知識、技能の習得に努めている。

３ 職員の健康管理

職員の健康管理については、定期健康診断はもとより、人間ドック、ストレスチェック等の受診を積極的にすすめ、心身ともに健康が保持・増進されるように努めている。

また、健康増進のため職員球技大会やレクリエーション等への参加を呼び掛けるなど活気ある職場づくりに努めている。

なお、北遠総合庁舎では北遠総合庁舎衛生委員会を組織し、健康指導課との共催により「健康づくり講習会」「メンタルヘルスセミナー」を適宜開催している。

４ 予算の執行及び財産管理

総務、経理の予算執行及び入札・契約事務については、法令に基づき適正な処理と効率的な執行に努めるとともに、財産・物品の維持管理についても適正な処理に努めている。

なお、入札参加資格委員会、工事等安全管理推進委員会、施工体制適正化委員会、工事成績評価検討委員会の事務局を担当している。

５ コンプライアンス

コンプライアンスの推進については、コンプライアンス研修やコンプライアンス推進月間における意見交換会等に職員が積極的に参加し、事務所全体で取り組んでいる。また、所内に「コンプライアンス推進会」を設置し、毎月１回、コンプライアンスに係る知識や県内外で起きた様々なコンプライアンス違反事例の共有を図ること等により、職員に対するコンプライアンス意識の徹底を図っている。

６ 内部統制

財務及び情報に関する事務の 29 リスクを対象として年度当初に「リスクの抽出」を行い、上半

期分を10月末に、下半期分を3月末にそれぞれ発生状況を確認し評価結果を取りまとめ、リスクを回避しミスを発生させないための取組を推進している。

7 職員の交通安全対策

交通事故防止については、所内に「交通安全会管理委員会」を設置し、月1回、事務所内の交通事故例及び県職員等の交通事故・違反例を情報共有するとともに、交通安全標語を全職員から募集し優秀作品の表彰・執務室等への掲示、「交通事故発生時の対応手順」の配付、K-MIXセーフティードライブキャンペーン2024 チャレンジラリー92への職員参加及び及び全職員持回りによる、全職員向け交通安全推進メールの定期的な送信などを実施している。

8 北遠総合庁舎の管理

北遠総合庁舎には西部農林事務所天竜農林局のほか、1支局、3団体が入居しており、庁舎の管理運営等について総務課天竜分室で行っている。

庁舎の災害対策については、北遠総合庁舎自衛消防隊を編成し、消火、避難誘導、救護訓練等を行い、災害時には迅速かつ的確に対応できるよう努めている。

また、北遠総合庁舎における郵便物の集中発送業務を行い経費等の削減に努めている。

なお、近年庁舎の老朽化が進んでおり、年々ひどくなる雨漏りの対策が喫緊の課題となっている。

[2] 企 画 経 営 課

1 静岡県食と農の基本計画西部地域計画の推進・管理

(1) 目的

静岡県食と農の基本計画（2022～2025）の推進にあたり、西部地域計画を策定し、総合的かつ計画的な推進を行う重点プロジェクト4課題を設定し、目標達成に向け推進項目、実行策を定めて取り組む。

(2) 農林事務所の推進体制

進行管理を所長、部課長、推進スタッフで構成する「食と農の基本計画西部地域計画推進会議」において年3回活動内容や進捗状況の報告と検討を行い、着実な推進を図る。

(3) 課題一覧

静岡県食と農の基本計画（2022～2025）西部地域計画

ア 重点プロジェクト

No.	課題名（主担当課）	対 象	推進項目
1	西部地域の園芸・畜産を担う中核経営体の生産体制の強化（企画経営課）	規模拡大志向の野菜・花き・畜産の重点支援経営体	<ul style="list-style-type: none"> ・生産性を高めるための生産基盤の強化 ・施設等整備計画の策定支援 ・計画に基づく事業展開の支援
2	土地利用型作物の生産振興（生産振興課）	浜松市、 J Aとびあ浜松、 各地区農地利用調整協議会、 西部稲作経営研究会	<ul style="list-style-type: none"> ・中心経営体への農地集積 ・スマート農業技術の導入支援 ・耕畜連携等による環境負荷の低減
3	未来へつなぐ果樹産地の育成（生産振興課）	J Aみっかび J Aとびあ浜松	<ul style="list-style-type: none"> ・基盤整備等による生産体制の強化 ・担い手育成の仕組みづくり ・スマート農業による生産性の向上 ・環境に配慮した栽培の推進 ・鳥獣被害対策の推進
4	持続可能な茶生産体制の強化と消費拡大等による天竜地域の活性化（天竜農林局地域振興課）	浜松市天竜区	<ul style="list-style-type: none"> ・茶園集積等による有機茶・てん茶等の生産拡大 ・複合作物導入等による経営体質強化 ・需要に応じた茶生産体制の構築と消費拡大 ・鳥獣被害対策の推進

イ 目標指標

指標名	基準値	現 状	目標値 (2025 年度)
農業産出額	554 億円 (2019 年)	641 億円 (2023 年)	634 億円
新規農業法人増加数	11 法人/年 (2020 年度)	6 法人/年 (2023 年度)	12 法人/年
農地集積面積	4,676ha (2020 年度)	4,880ha (2023 年度)	5,376ha
品目別基盤整備プロジェクト 整備面積	70ha (2021 年度)	127ha (2023 年度)	219ha
ふじのくに美しく品格のある 邑づくり参画者数	19,408 人 (2020 年度)	21,137 人 (2023 年度)	21,700 人

(4) 評価（課題等）及び改善

- ・農業産出額は、企業の経営体を中心に規模拡大が進んだことにより生産性が向上し、増加傾向となっている。今後は、担い手の確保とあわせ、スマート農業等の先進技術の導入等を支援し、生産性の高い農業を実現する。
- ・農地集積は、相対での農地の貸借が多く狭小地などの条件の悪い農地の集積が進まないことが課題である。今後は、地域計画の話し合いを通じて、荒廃農地再生や基盤整備事業と連携した農地集積を進める。
- ・新規農業法人数は、既存農家の法人化や外部からの参入により増加している。一方で、後継者不在により廃業するケースがあり、経営継承や経営の見直しが課題である。伴走支援等により経営体の法人化を進めるとともに、関係機関と連携し法人の経営継承を推進する。
- ・品目別基盤整備プロジェクトの推進のため、担い手、JA、市、土地改良区等と連携し、事業実施地区における基盤整備の早期完成を図るとともに、新規事業計画地区では、継続的な事業計画の策定と地元の合意形成を図っていく。
- ・ふじのくに美しく品格のある邑づくりは、発展性のある活動や邑相互の連携の強化を図るとともに、保全活動や情報発信等を通じて、参画者数の増加を推進する。

2 農業金融対策

(1) 農業近代化資金

ア 目的

農業経営の改善に必要な農業生産施設の整備、農業機械の取得等のための資金を低利で貸し付ける農協等融資機関に対して、利子補給を実施することにより、安定的な農業経営の確立を図る。

イ 実績（成果）

(ア) 利子補給承認状況調

(令和7年5月31日現在)

年 度	申 請		承 認		承認率 B/A
	件数	借入金額A 千円	件数	借入金額B 千円	
6	6	241,950	6	241,950	100%
7	2	42,470	2	42,470	100%

(イ) 貸付後の調査状況調

(令和 7 年 5 月 31 日現在)

		令和 6 年度	令和 7 年度
総調査対象	件 数	10	—
	金額 (千円)	206, 810	—
内 訳	調査したもの	件 数	3
		金額 (千円)	33, 640
	適正なもの	件 数	3
		金額 (千円)	33, 640
	注意したもの	件 数	0
		金額 (千円)	0
	利子補給を打ち切ることとしたもの	件 数	0
		金額 (千円)	0
	利子補給をさかのぼって返還させることとしたもの	件 数	0
		金額 (千円)	0

(補足) 農林事務所長が必要と判断する案件に対してのみ、金融機関と貸付後調査を実施。

ウ 評価 (課題等) 及び改善

農業近代化資金の令和 6 年度の利用は 6 件 (令和 5 年度 9 件)、241, 950 千円で、対前年度比は、件数、66%、金額 119% (令和 5 年度 202, 460 千円) であった。

引き続き、市や関係機関と連携し、当資金の利用促進を図る。

(2) 青年等就農資金

ア 目的

農業経営開始後 5 年以内の青年等に対し、認定就農計画の目標達成に必要な資金を(株)日本政策金融公庫が無利子で貸し付け、農業経営の開始や経営改善を支援する。

イ 実績 (成果)

(令和 7 年 5 月 31 日現在)

年度	件数	認定額(千円)	備 考
6	20	110, 473	野菜 12 件、果樹 8 件
7	2	3, 320	野菜 1 件、果樹 1 件

ウ 評価 (課題等) 及び改善

経営改善資金計画書の達成見込及び就農後の指導支援等について意見書を作成し、融資実行後は経営改善が確実に達成されるよう、適切な指導に努めている。

引き続き、新規就農者の確保・定着のため、市や関係機関と連携し当資金の利用促進を図る。

(3) 農業経営基盤強化資金

ア 目的

認定農業者に対して農地の取得や農業用施設の設置等に必要な資金を低利で長期に貸し付ける農業経営基盤強化資金（スーパーL資金）について、利子助成を行った市町に助成を行う。

イ 実績（成果）

農業経営基盤強化資金利子助成事業

6 事業費 183 千円 県 1/2 以内 内 補助金 91 千円
(計画) 7 事業費 未定

(令和 7 年 5 月 31 日現在)

年度	交付先	事業費(千円)	県補助額(千円)	備考
6	浜松市	179	89	平成 19～21 年度借入 10 件
	湖西市	4	2	平成 17 年度借入 1 件
	計	183	91	

(補足) 平成 23 年度の貸付までは県が利子助成を行ってきた。平成 24 年度から、人・農地プラン（現在の地域計画）に位置づけられた中心経営体に対し、国により当初 5 年間が無利子化される金利負担軽減措置が講じられている。そのため、平成 24 年以降の貸付に対して県の助成は無い。

ウ 評価（課題等）及び改善

資金利用者が円滑に償還できるよう、市や関係機関と連携し支援していく。

また、経営発展に結びつく当資金の利用促進を図る。

3 農業振興地域整備等対策

(1) 市農業振興地域整備計画の管理

ア 目的

「農業振興地域の整備に関する法律」に基づき、農業振興地域整備計画を策定した市を対象に、整備計画の適正な管理についての協議・助言を行うことにより、農業及び農村の振興を図る。

また、農業的土地利用と農業以外の土地利用との円滑な調整及び地域の変化に即応した農業振興策の検討を行うことにより、社会経済情勢等の変化に的確に対応した市農業振興地域整備計画の管理や計画的な土地利用の推進を図る。

(ア) 定期変更

おおむね 5 年ごとに実施する基礎調査の結果に基づき、市が行う農業振興地域整備計画の総合的な見直しであり、この見直しに当たっては、県農業振興地域整備基本方針、市総合計画、市国土利用計画及び農業関係の各種振興計画との整合を図ることとされている。

なお、市との協議、知事の同意は本庁（農地調整課）が行う。

(イ) 随時変更

経済、社会状況の推移に伴い、緊急に整備計画の変更が必要になった場合、農業振興地域整備計画に支障が生じない範囲で市が行う変更であり、市との協議、知事の同意は農林事務所が行う。

(ウ) 軽微変更

必要に応じて市が随時行うことができる軽微な変更で、知事への協議は不要である。

イ 実績（成果）

(ア) 令和6年度実績

a 定期変更

浜松市（公告日 令和7年5月26日）

b 随時変更

浜松市（公告日 令和6年11月8日）

湖西市（公告日 令和6年10月11日）

(a) 農用地区域からの除外・編入（法第13条第2項によるもの）

変更区分 市	除 外		編 入	
	件 数	面積 (㎡)	件 数	面積 (㎡)
浜松市 (随時変更1回) (定期変更1回)	376	286,781.87	24	53,837.24
湖西市 (随時変更1回)	1	4,832.56	0	0
合 計	377	291,614.43	24	53,837.24

(b) 市農業振興地域別農用地面積等（令和7年5月31日現在）（単位：ha）

区 分 市	農業振興地域内 現況農用地面積 (A)	農用地区域内 現況農用地面積 (B)	農用地区域 設定率(%) (B)／(A)
浜 松 市	13,748	11,378	82.8
湖 西 市	1,478	1,099	74.4
計	15,226	12,477	81.9

ウ 評価（課題等）及び改善

管内市からの整備計画の変更案のうち、随時変更については整備計画の変更協議に対し、すべての個別案件について書類調査と市担当からの聞き取り調査を実施するとともに、必要に応じて現地調査を行うなど、計画変更の内容把握に努め、厳正な審査、協議を行うことで、適正な土地利用が図られた。引き続き、農業振興地域整備計画の適正な管理を指導する。

(2) 農業委員会交付金事業

6 事業費 184,670 千円 国 定額 (内 補助金 12,495 千円)
(計画) 7 事業費 189,598 千円 国 定額 (内 補助金 11,683 千円)

ア 目的

各市農業委員会が「農業委員会等に関する法律」に規定された事項に関する業務を円滑に処理するために、当該業務の実施に要する経費について農業委員会交付金を交付する。

イ 計画及び実績 (成果)

(ア) 令和 6 年度実績

交付先	事業費(千円)	交付金(千円)	備考
浜松市	156,913	14,891	事務局職員の給与等
湖西市	21,857	1,908	
計	178,770	16,799	

(イ) 令和 7 年度計画

交付先	事業費(千円)	交付金(千円)	備考
浜松市	166,568	10,040	事務局職員の給与等
湖西市	23,030	1,643	
計	189,598	11,683	

ウ 評価 (課題等) 及び改善

適切な数の事務局職員が配置され、農業委員会の事務が円滑に処理された。今後も円滑な事務が行われるよう、必要な経費について交付する。

(3) 農地利用最適化交付金事業

6 事業費 4,796 千円 国 定額 (内 補助金 4,796 千円)
(計画) 7 事業費 なし

ア 目的

農業委員及び農地利用最適化推進委員の農地利用の最適化に向けた活動を推進するための交付金を交付する。

イ 計画及び実績 (成果)

(ア) 令和 6 年度実績

交付先	事業費(千円)	交付金(千円)	備考
浜松市	4,104	4,104	農業委員及び農地利用最適化推進委員の報酬等
湖西市	692	692	
計	4,796	4,796	

(イ) 令和7年度計画

浜松市、湖西市とも令和6年度同様に交付を予定。

ウ 評価（課題等）及び改善

農業委員会による農地利用の最適化に向けた活動が行われた。今後も積極的な活動が行われるよう支援する。

4 農業災害対策

(1) 目的

災害の発生を防止するとともに、災害発生時における被害の軽減を図るため、西部農林事務所農林業災害対策要領に基づき、的確かつ迅速な対応を図る。

(2) 令和6年度農林業災害発生状況(管内)

ア 台風10号被害

8月26日から9月2日にかけて、雷を伴った激しい雨や非常に激しい雨が降り、浜松市内でハウスの破損や農業用機械の故障が発生した。被害額は22,397千円となった。

台風10号による農業への被害 (単位：件、百万円)

地域	ハウス		農業用機械		被害額計
	件数	被害額	件数	被害額	
西部	9	19.6	5	2.7	22.3

イ 10月突風被害

10月3日に浜松市中央区湖東町から根洗町にかけて発生した突風により、ハウスの破損が生じた。被害件数は10件、被害額は98,274千円となった。

(3) 令和7年度農林業災害発生状況(管内)

特になし

(4) 災害対策

ア 災害の発生をできるだけ防止するため、気象情報を速やかに伝達するほか、「施設園芸における強風対策技術マニュアル」を活用するなど、事前の技術的な対策を周知する。

イ 被害が発生した場合、関係機関と連携・協議の上、被害地域、被害状況、被害額等を速やかに取りまとめるとともに、被害が最小限にとどまるよう技術対策等の周知や指導を行う。

ウ 災害復旧対策

(ア) 農林水産業災害対策資金

大きな自然災害が起こった場合、被害を受けた農業者に対し、経営安定のための運転資金や生活維持に必要な資金が低利で融資される対策資金がその都度創設される。

令和6年度は発動なし。

(イ) 被災農業者向け事業（農地利用効率化等支援交付金事業）

被災した農業者が一日も早く経営を再建できるよう、国が発動した支援策の一つで、被災農業生産施設の撤去や再建、機械の修繕等に加え、再建後の補強を支援する。

令和6年度は実績なし。

(5) 評価（課題等）及び改善

技術指導の実施及び農業用ハウスの補強等の支援により被害の軽減を図るとともに、災害発生時には的確かつ迅速な対応を行う。

5 補助事業による農業経営の体質強化

(1) 国庫事業

ア 強い農業づくり総合支援交付金（産地基幹施設等支援タイプ）

6 事業費 898,700 千円 国 1/2 以内（内 補助金 403,346 千円）

（計画）7 事業費 なし

(ア) 目的

地域の営農戦略に基づき、農産物の高品質化を図る取組に必要な施設の整備、機械や機器の導入及びこれらの効果を増進するための取組を支援する。

(イ) 計画及び実績（成果）

a 令和6年度実績

（単位：千円）

実施主体	取組主体	事業費	補助金	備考
浜松市	とびあ浜松農業協同組合	898,700	403,346	集出荷貯蔵施設、選果設備 R5～R6 継続事業

b 令和7年度計画

なし

(ウ) 評価（課題等）及び改善

事業実施により安定した品質での出荷が可能となり、市場評価の高まりによる販売単価の増加が期待される。今後は事業が着実に遂行されるよう、市と協力して支援を行っていく。

イ 農地利用効率化等支援交付金（融資主体支援タイプ）

6 事業費 14,633 千円 国 3/10 以内（内 補助金 4,389 千円）

（計画）7 事業費 なし

(ア) 目的

市の地域計画に位置づけられた中心経営体等が、経営規模の拡大や経営の多角化などに必要な農業用施設、機械等の導入を支援する。

(イ) 計画及び実績（成果）

a 令和6年度実績

（単位：千円）

実施主体	取組主体	事業区分	事業費	補助金	備考
浜松市	□□ □□	融資主体補助型	5,676	1,702	育苗用施設
浜松市	□□ □□	融資主体補助型	8,957	2,687	農業用機械

b 令和7年度計画

なし

(ウ) 評価（課題等）及び改善

事業実施による農産物の付加価値額の拡大が必須目標、経営面積の拡大や法人化等が選択目標とされており、意欲的な中心経営体の経営規模の拡大が期待される。今後は成果目標が達成されるよう、市と協力して中心経営体等を支援する。

ウ 農地利用効率化等支援交付金（先進的農業経営確立支援タイプ）

6 事業費 なし

（計画）7 事業費 なし

(ア) 目的

前述の融資主体支援タイプよりも大規模な経営規模の拡大や経営の多角化などに必要な農業用施設、機械等の導入を支援する。令和7年度は廃止された。

(イ) 計画及び実績（成果）

a 令和6年度実績 なし

b 令和7年度計画 なし（事業廃止）

エ 担い手確保・経営強化支援事業

6 事業費 なし

（計画）7 事業費 なし

(ア) 目的

市の地域計画に位置づけられた中心経営体等が、経営規模の拡大や経営の多角化などに必要な農業用施設、機械等の導入を支援する。

(イ) 計画及び実績（成果）

a 令和6年度実績 なし

b 令和7年度計画 なし

オ 産地生産基盤パワーアップ事業

6 事業費 116,875 千円 国 1/2 以内 (内 補助金 52,792 千円)
 (計画) 7 事業費 116,540 千円 国 1/2 以内 (内 補助金 52,972 千円)

(ア) 目的

地域の営農戦略に基づき、高収益な作物・栽培体系への転換を図る取組に必要な施設整備、機械や機器のリース導入、改植、必要資材導入及びこれらの効果を増進するための取組を支援する。

(イ) 計画及び実績 (成果)

a 令和 6 年度実績 (令和 5 年度繰越) (単位: 千円)

実施主体	取組主体	事業費	補助金	備考
浜松市担い手育成 総合支援協議会	(農) 天竜愛倶 里ふぁーむ	116,875	52,792	荒茶 (碾茶) 加工施設

b 令和 7 年度計画 (令和 6 年度繰越) (単位: 千円)

実施主体	取組主体	事業費	補助金	備考
浜松市担い手育成 総合支援協議会	ベストベジ(株)	116,540	52,972	集出荷貯蔵施設

(ウ) 評価 (課題等) 及び改善

産地パワーアップ計画を作成し取組主体を指導監督する浜松市担い手育成総合支援協議会を支援し、高収益な作物・栽培体系への転換を推進する。

今後も産地で中心経営体が行う新たな経営展開を支援する。

カ 畜産競争力強化対策整備事業

6 事業費 なし
 (計画) 7 事業費 なし

(ア) 目的

畜産農家をはじめとする関係者が連携する畜産クラスターの仕組みの活用等により、生産コストの削減、規模拡大、外部支援組織の活用等地域一体となつて行う取組を支援する。

(イ) 計画及び実績 (成果)

a 令和 6 年度実績

なし

b 令和 7 年度計画

なし

(ウ) 評価 (課題等) 及び改善

家畜飼養・管理施設等の新設を支援し、地域の生乳、豚肉の販売量、販売金額増加を図

る。

キ みどりの食料システム戦略緊急対策交付金

6事業費 なし
(計画) 7事業費 なし

(ア) 目的

太陽光などの地域の再生可能エネルギー資源を活用した、地域循環型エネルギーシステム構築のために行う取組を支援する。

(イ) 計画及び実績(成果)

a 令和6年度実績

なし

b 令和7年度計画

なし

(ウ) 評価(課題等)及び改善

策定した導入モデルを元に、営農型太陽光発電の適切な取組の普及を図る。

(2) 県単事業

ア 施設園芸大国しずおか構造改革促進事業

6事業費 94,743千円 県1/3以内(内 補助金29,183千円)
7事業費(計画) 173,356千円 県1/3以内(内 補助金47,472千円)

(ア) 目的

マーケットインの考えに基づく新たな需要に対応した生産拡大を推進するため、鉄骨ハウス等の新設を支援する。

(イ) 計画及び実績(成果)(県単事業、農林は事業推進)

a 令和6年度実績

(単位:千円)

実施主体	事業費	県補助金	備考
(株)ヴェルデファーム(浜松市)	30,580	9,266	鉄骨ハウス(葉ネギ) 2,496 m ²
(株)ニイノファーム(浜松市)	23,188	7,026	鉄骨ハウス(葉ネギ) 2,145 m ²
□□ □□(浜松市)	25,300	7,666	鉄骨ハウス(葉ネギ) 1,848 m ²
□□ □□(浜松市)	15,675	5,225	鉄骨ハウス(ブドウ) 1,368 m ²
合計	94,743	29,183	

b 令和7年度(見込)

申請状況6件(事業費173,356千円うち補助金額47,472千円)

(ウ) 評価(課題等)及び改善

令和6年度に野菜(3戸)、果樹(1戸)のハウスが整備された。

成果目標の達成に向けて関係機関と連携して支援する。

イ 持続的農業経営支援事業

6 事業費 52,694 千円 県 1/3 以内 (内 補助金 15,938 千円)

7 事業費 (計画) 61,840 千円 県 1/3 以内 (内 補助金 9,944 千円)

(ア) 目的

持続的な農業経営の推進するため、認定農業者及び認定新規就農者が行う、農業経営の維持・発展に向けた農業用施設、施設附帯設備及び農業用機械の更新・改修に対し助成する本事業の取組を支援する。

(イ) 計画及び実績 (成果) (県単事業、農林は事業推進)

a 令和 6 年度実績

(単位：千円)

実施主体	事業費	県補助金	備考
□□ □□ (浜松市)	2,750	916	光合成促進装置
□□ □□ (浜松市)	5,138	1,712	温水ボイラー、蒸気消毒器
□□ □□ (浜松市)	2,520	840	温水ボイラー
□□ □□ (浜松市)	1,243	414	内部循環装置
(株)上島農産 (浜松市)	4,392	1,330	ブームスプレイヤ
□□ □□ (浜松市)	4,566	1,522	スピードスプレイヤ
□□ □□ (浜松市)	3,591	1,088	バックホー
□□ □□ (浜松市)	8,250	2,000	スピードスプレイヤ
□□ □□ (浜松市)	4,602	1,443	バックホー
□□ □□ (浜松市)	6,820	2,000	スピードスプレイヤ
□□ □□ (浜松市)	1,452	440	ガーベラキャップ掛装置
□□ □□ (浜松市)	7,370	2,233	バルククレーン
合計	52,694	15,938	

b 令和 7 年度 (見込)

申請状況 8 件 (事業費 61,840 千円うち補助金額 9,944 千円)

(ウ) 評価 (課題等) 及び改善

令和 6 年度に野菜 (5 戸)、花卉 (1 戸)、果樹 (5 戸)、畜産 (1 戸) の付帯設備や機械の更新がされ、生産量の増加や高品質化、生産コストの低減等に繋がり、農業経営の維持・発展に繋がった。

成果目標の達成に向けて関係機関と連携して支援する。

ウ 家畜排せつ物利活用促進対策事業

6 事業費 31 千円

7 事業費 29 千円

(ア) 目的

家畜排せつ物の適切な処理及び利用の推進による資源循環型畜産を確立し、畜産経営の健全で持続的な発展を図る。

(イ) 計画及び実績（成果）

a 令和6年度実績

区 分	実施内容
堆肥PR活動	畜産堆肥の名簿を作成し県HPへ掲載（10件） （内訳）肉牛：7件、養豚：2件、うずら：1件

b 令和7年度計画

堆肥PR活動として、令和7年度の畜産堆肥名簿を作成し、県HPへ掲載する。

(ウ) 評価（課題等）及び改善

耕種農家が多く集まるイベント等でPR名簿を配布することで、耕種農家との連携を強化し、堆肥の利用を推進する。

6 伴走型の経営体支援

(1) 重 伴走型の支援

ア 目的

本県農業の発展の核となるビジネス経営体等の成長を加速するため、経営体支援担当を設置し、個別の経営体を対象として、今後の経営方針の聞き取り、高度な経営管理（財務、労務等）の導入や設備投資の計画策定、法人化の支援により、今後の地域の核となる農業経営体を育成する。

イ 計画及び実績（成果）

(ア) 伴走型の支援

a 経営支援対象経営体数と訪問回数

年度		茶	水田	野菜	花き	畜産	果樹	合計
6	経営体数	22	10	66	29	41	10	178
	訪問回数	214	87	218	173	267	111	1070
7	経営体数	22	10	66	29	41	10	178
	訪問回数	34	30	38	20	31	16	169

*令和7年度の値は令和7年5月31日現在

ｂ 支援内容(抜粋)

年度	区分	該当経営体数	主な支援内容
6	技術改善	46 茶：2 水田：5 野菜：17 花き：9 畜産：6 果樹：7	・有機栽培の提案、生産技術支援 ・ドローン等スマート農業技術導入支援 ・5S 導入による集出荷調整作業の効率化等 ・難防除病害虫に対する新しい防除技術導入支援 ・生産環境改善、生産性向上技術の習得支援 ・新品種導入、生産技術の習得支援
	施設整備	31 茶：3 水田：3 野菜：12 花き：3 畜産：10	・基盤整備に関する取組への支援 ・ケンブリッジローラー等導入支援 ・補助事業を活用した事業計画の策定支援 ・施設整備後の事業成果目標達成の取組支援 ・直売施設整備等、新規事業の展開支援
	法人化	3 野菜：3	・法人の設立、経営安定化の方向性検討
7	補助事業による施設等整備、農地集積、新技術の導入支援等、法人化・雇用労務等に関する専門家派遣		

(イ) 専門家派遣及び法人化研修

令和7年5月31日現在

区 分	内 容	6年度実績	7年度計画
専門家派遣	農業経営コンサルティング事業による専門家派遣	12回 7経営体	調整中
法人化研修	法人化の推進や経営資産の継承など農業経営に関する研修会を企画・実施	10月24日	8月6日予定

ウ 評価（課題等）及び改善

経営体を個別に訪問し、経営の意向を確認するとともに目標を実現するための課題を把握し、課題解決のため専門家の派遣、各種助成制度、技術情報を提供している。その中で複数の経営体に共通する課題や、重要度が高い課題について研修会を開催し、体系的な知識の習得や意識向上を図っている。令和6年度は、10月24日に経営継承（親子継承・継承のスケジュールや相続・税金）に関する研修会を開催した。令和7年度はパート従業員等に関して、年収の壁や労務管理について、8月6日に研修会を計画している。

[3] 生産振興課

1 担い手育成対策

(1) 新規就農者の育成

ア 目的

新規就農者の確保・育成を図るため、新規就農相談窓口を設置し、就農相談を行うとともに、農業法人や農業経営体での実践研修を支援する。また、「農業経営基盤強化促進法」に基づく青年等就農計画の策定、新規就農者育成総合対策事業等の活用を支援する。

イ 実績（成果）

（令和7年5月31日現在）

区 分	R 6 実績	R 7 計画	備 考
就農相談（実人数）	35 人	30 人	
短期農業インターン受入事業	2 人	2 人	7 日程度の農業体験
がんばる新農業人支援事業	0 人	1 人	就農に向けた1年間の実践研修
青年等就農計画の認定数	5 件	4 件	就農後5か年計画の策定支援

ウ 評価（課題等）及び改善

令和6年度は、市やJAとの合同就農相談会の開催や農業体験・研修事業の活用により、新たに5件（うち夫婦は1件）の認定新規就農者が確保された。

西部管内の基幹作物である温州みかんの産地の維持・発展のため、JAと連携して受入体制の整備を進めるなど、引き続き、新規就農者の確保・育成を図っていく。

(2) 新規就農者育成総合対策事業

ア 目的

青年の就農意欲の喚起と農業への定着を図り、次世代を担う農業者となることを支援するため、就農前の研修期間及び経営が不安定な就農直後の所得を確保する資金を交付する。

イ 計画及び実績（成果）

(ア) 就農準備資金（R 5 補正：就農準備支援資金）

6 事業費 750 千円 国 定額（内 補助金 750 千円）

（計画）7 事業費 なし

県が認める研修機関で研修を受ける就農希望者に一人あたり年間最大150万円、最長2年間を、県から研修生へ交付する。

（単位：人、千円）

年度	R 6 実績	R 7 計画
交付人数	1	0
交 付 金	750	0

(イ) 経営開始資金

a 農業次世代人材投資事業(経営開始型)【令和3年度までの認定新規就農者に対して交付】

6事業費 24,865千円 国 定額(内 補助金 24,865千円)
 (計画) 7事業費 10,275千円 国 定額(内 補助金 10,275千円)

経営が不安定な就農直後の5年間に、一人あたり年間最大150万円(夫婦は最大225万円)を、市から認定新規就農者へ交付する。

(単位:人、千円)

実施主体	項 目	R 6 実績	R 7 計画
浜松市	交付人数	21	9
	交 付 金	23,062	9,075
	推 進 費	453	0
	小 計	23,515	9,075
湖西市	交付人数	1	1
	交 付 金	1,350	1,200
合 計	交付人数	22	10
	計	24,865	10,275

b 経営開始資金【令和4年度以降の認定新規就農者に対して交付】

6事業費 49,695千円 国 定額(内 補助金 49,695千円)
 (計画) 7事業費 45,004千円 国 定額(内 補助金 45,004千円)

経営が不安定な就農直後の3年間に、一人あたり年間最大150万円(夫婦は最大225万円)を、市から認定新規就農者へ交付する。

(単位:人、千円)

実施主体	項 目	R 6 実績	R 7 計画
浜松市	交付人数	37	40
	交 付 金	49,125	43,500
	推 進 費	570	1,504
	計	49,695	45,004

(ウ) 経営発展支援事業及び初期投資促進事業

6事業費 24,838千円 国 1/2 県 1/4 (内 補助金 17,524千円) 経営発展
 4,344千円 国 1/2 県 1/4 (内 補助金 3,252千円) 初期投資
 (計画) 7事業費 14,586千円 国 1/2 県 1/4 (内 補助金 10,650千円) 経営発展
 なし 初期投資

就農後の経営発展のために、機械・施設等の導入を支援。

補助対象事業費上限1,000万円(国の補助上限1/2、県1/4、本人1/4)。

※ 経営開始資金と併用の場合は、上限500万円

(単位：人、千円)

実施主体	項 目	R 6 実績		R 7 計画
		経営発展	初期投資	
浜松市	交付人数	5	1	5
	事業費	24,838	4,344	14,586
	交付金	17,502	3,252	10,650
	推進費	22	0	0
	計	17,524	3,252	10,650

(エ) サポート体制構築事業

6 事業費 1,775 千円 国 定額 (内 補助金 881 千円)

(計画) 7 事業計画なし

新規就農者を育成・確保するために、地域の関係機関が連携して就農相談から研修、就農後の定着までのサポート体制の構築を支援する。

(単位：千円)

実施主体	項 目	R 6 実績	R 7 計画
浜松市	事業費	1,775	0
	交付金	881	0

ウ 評価（課題等）及び改善

新規就農者等に資金を交付することで所得を確保し、研修期間中及び経営開始当初の生活の安定化が図られた。

引き続き、意欲ある新規就農者へ適正な交付を行い、担い手の育成を推進していく。

(3) 新規就農者経営発展セミナー

ア 目的

新規就農者等を対象に、経営者としての意識の啓発や農業経営に関する基礎知識の習得を目的として、新規就農者経営発展セミナーを開催している。

イ 計画及び実績（成果） (単位：人)

年度	R 6 実績	R 7 計画
受講人数	10	10

ウ 評価（課題等）及び改善

令和6年度は、就農準備資金の受給者1人、経営開始資金の受給者5人を含む新規就農者、就農予定者を対象に、先進事例の視察、農業経営の基礎などを学ぶセミナーを開催した。

令和7年度は、経営開始資金の受給者等を含む新規就農者、就農予定者を対象にセミナーを開催するとともに、受講生間の交流を促進していく。

(4) 農業経営戦略講座

ア 目的

経営発展を目指す認定農業者等に対して、経営改革計画の策定や「5 S（整理、整頓、清掃、清潔、しつけ）」の改善を支援する農業経営戦略講座を開催するとともに、講座修了後も計画に位置づけた目標達成のための支援を行う。

イ 計画及び実績（成果）

年度	R 6 実績	R 7 計画
受講人数	10 経営体（12 人）	10 経営体

ウ 評価（課題等）及び改善

令和6年度は、10 経営体（12 人）に対し、「5 S（整理、整頓、清掃、清潔、しつけ）」改善の講義と実習を通じて、安全性（農作業安全、作業環境の改善）や生産性の改善（在庫管理、動線の改善、時間のロスの改善）を支援し、受講生の経営発展につなげることができた。

令和7年度は、受講生の経営改革計画の策定を、職員が伴走支援する。

(5) 農業経営士、青年農業士、農山漁村ときめき女性の活動支援

ア 目的

地域農業者の目標像となり指導的役割を果たしている農業者を「農業経営士」、将来の地域農業を担う若手農業者を「青年農業士」、さらに農山漁村の中で優れた技術や感性を持ち、農林水産業の振興などに積極的に取り組んでいる女性を「農山漁村ときめき女性」として、知事が認定する。

これら指導的役割を果たす各組織の活動を支援し、各々の資質向上並びに各組織の活動を強化を図ることにより、地域農業振興に資する。

イ 計画及び実績（成果）

組織等名	人数	R 6 実績	R 7 計画
西部農業経営士会	56 人	・ J A との意見交換会 ・ 部門別研修会 ほか	・ 行政との意見交換会 ・ 部門別研修会 ほか
西部青年農業士会	23 人	・ 社内コミュニケーション 向上についての勉強会 ・ 会員間の相互訪問 ほか	・ 農作業安全講習会 ・ 相互訪問研修会 ほか
西部地域ときめき 女性の会	13 人	・ Instagram の勉強会 ・ 相互販売会 ほか	・ 定例会 ・ 研修会 ほか

ウ 評価（課題等）及び改善

令和6年度は、各組織で計画していた活動を着実に実施することができた。

令和7年度も引き続き、各組織の活動強化に向けた支援を継続する。

(6) 認定農業者の育成

ア 目的

農業経営基盤強化促進法に基づき、効率的で安定した農業経営を目指す農業者が策定した農業経営改善計画の達成を支援することにより、地域農業を牽引していく農業経営者の確保・育成を進める。

イ 実績（成果）

（単位：経営体）

年度	区分	管内		
			浜松市	湖西市
6	年度末認定者	1,087	1,007	80
	うち新規認定	34	32	2

ウ 評価（課題等）及び改善

令和6年度は、高齢化による離農・規模縮小等により、前年度から56経営体減となった一方で34経営体が新規認定され、年度末の認定者は1,087経営体となった。

令和7年度から、「地域計画」の実行に向けた取組を進めていく必要があり、地域農業の重要な担い手である認定農業者の確保に向け、関係機関と連携して、農業経営改善計画の精査・助言指導を行っていく。

2 農地集積・集約化対策

（1）機構集積協力金交付事業

6事業費 4,109千円 国 定額（内 補助金 4,109千円）
（計画）7事業費 なし

ア 目的

担い手への農地集積・集約化を加速させるため、農地バンク（農地中間管理機構）に対して、農地を貸し出した地域・個人に対して協力金（助成金）を交付する。

イ 実績（成果）

令和6年度は、浜松市が地域集積協力金を活用した。

（単位：千円）

交付先	項 目	R 6 実績	R 7 計画
浜松市	交付金	4,109	0

ウ 評価（課題等）及び改善

引き続き、事業の推進を通じて、担い手への農地集積・集約化を進めていく。

3 荒廃農地解消対策

（1）荒廃農地再生・集積促進事業

6事業費 2,759千円 県 1/2（内 補助金 945千円）
（計画）7事業費 1,086千円 県 1/2（内 補助金 543千円）

ア 目的

荒廃農地の解消及び有効活用を図るため、荒廃農地の再生等を行う農業経営体に対し、荒廃農地再生・集積促進事業を推進する。

イ 計画及び実績（成果）

令和6年度は、湖西市の2経営体が0.46haの荒廃農地を解消した。

令和7年度は、湖西市の1経営体が0.15haの荒廃農地を解消を要望（5月末時点）。

（単位：人、千円）

交付先	項 目	R 6 実績	R 7 計画 （5月末時点要望）
湖西市	交付人数	2	1
	事業費	2,759	1,086
	交付金	945	543

ウ 評価（課題等）及び改善

引き続き、事業の推進を通じて、荒廃農地の再生を進めていく。

4 果樹振興対策

（1）普及指導計画（農業改良普及事業）

「未来へつなぐ果樹産地の育成」

ア 目的

浜名湖北部地域を中心に、全国でも有数の柑橘産地が形成されている。三ヶ日町柑橘出荷組合及びJ Aとびあ浜松柑橘部会では、担い手の数が年々減少し、生産体制の脆弱性が懸念される。

将来に向けて果樹産地を維持していくために、生産基盤の強化、新たな担い手の確保、省力化の推進、環境にやさしく持続可能な生産の展開を目指す。

イ 計画及び実績（成果）

（ア）令和6年度実績（成果）

対象集団	推進項目（対象集団）	成果目標の実績（目標）
① 三ヶ日町柑橘出荷組合	1 基盤整備等による生産体制の強化 ・園地改植の推進（①、②）	改植面積 64.8ha（51ha以上／年）
② J Aとびあ浜松柑橘部会	2 担い手育成の仕組みづくり ・新たな担い手の確保・育成（②）	研修受入 1人（1人）
③ J Aとびあ浜松柿部	3 スマート農業による生産性の向上 ・販売戦略に基づいた選果場の整備・活用 （②、③、④）	新柑橘選果場整備 1件（1件）
④ J Aとびあ浜松梨部会	・省力機械の導入（①）	複合選果場整備構想－（1件） ドローンによる推計着果量の検証 2園地（2園地）

	<p>4 環境に配慮した栽培の推進</p> <ul style="list-style-type: none"> ・草生栽培による土壌流亡の防止 (①) ・化学肥料の低減 (①) ・GAP (しずおか認証) の取得支援 (②) 	<p>実証成績 1 件 (1 件)</p> <p>栽培マニュアル作成 1 件 (1 件)</p> <p>実証成績 1 件 (1 件)</p> <p>みどりのチェックシート取組 190 人 (200 人)</p> <p>啓発資料 (ポスター) 1 種類 (1 種類)</p>
--	--	--

- ・果樹経営支援対策事業を活用し、優良品種への改植を推進した結果、64.8ha の改植を実施
- ・JA とぴあ浜松の新柑橘選果場の整備 (令和 5, 6 年度) 支援を行った。
- ・省力機械の導入としてドローンによる生育状況の確認に取り組んだ。
- ・肥料資材高騰、環境への配慮を踏まえ、クローバー草生栽培、化学肥料低減のための現地実証に取り組んだ。
- ・JA とぴあ浜松柑橘部会において、生産者に対して GAP (しずおか認証) の啓発推進を行った。

(イ) 令和 7 年度計画

対象集団	推進項目 (対象集団)
<p>①三ヶ日町柑橘出荷組合</p> <p>②JA とぴあ浜松柑橘部会</p> <p>③JA とぴあ浜松柿部会</p> <p>④JA とぴあ浜松梨部会</p>	<p>1 基盤整備等による生産体制の強化</p> <ul style="list-style-type: none"> ・園地改植の推進 (①、②) <p>2 担い手育成の仕組みづくり</p> <ul style="list-style-type: none"> ・新たな担い手の確保・育成 (②) <p>3 スマート農業による生産性の向上</p> <ul style="list-style-type: none"> ・販売戦略に基づいた選果場の整備・活用 (②、③、④) ・省力機械の導入 (①) <p>4 環境に配慮した栽培の推進</p> <ul style="list-style-type: none"> ・草生栽培による土壌流亡の防止 (①) ・化学肥料の低減 (①) ・GAP (しずおか認証) の取得支援 (②)

- ・果樹経営支援対策事業を活用し、51ha/年以上の改植を目標に推進する。
- ・新たな担い手の育成を支援する。
- ・JA とぴあ浜松における柿・梨・ブルーベリー・トマト等を取扱う複合選果場整備構想作成を支援する。
- ・省力機械導入のための片面交互結実栽培の園地実証に取り組む。
- ・肥料資材高騰、環境への配慮を踏まえ、クローバー草生栽培、化学肥料低減のための現地実証に取り組む。
- ・JA とぴあ浜松柑橘部会において、生産者に対して GAP (しずおか認証) の啓発推進を行う。

ウ 評価（課題等）及び改善

令和6年度のJAみっかび及びJAとびあ浜松の柑橘生産額は、前年の113億円から142億円へと29億円増加した。

JAとびあ浜松では、AI選果機能及び腐敗果センサーを備えた柑橘選果場を整備し、令和6年産から稼働し、生産者の家庭選果労力の軽減につながった。

将来に向けて生産額を維持するため、改植推進や担い手育成といった生産体制の強化、スマート農業による生産性の向上、環境に配慮した持続可能な生産を進める。

5 作物・野菜振興対策

（1）普及指導計画（農業改良普及事業）

「土地利用型作物の生産振興」

ア 目的

次世代を担う中心経営体への農地集積を進めるとともに、その経営体へのスマート農業技術等の導入支援により経営基盤の強化を図る。また、西部管内における畜産たい肥の利活用を進め、耕畜連携を図る。

イ 計画及び実績（成果）

（ア）令和6年度実績（成果）

対象集団	推進項目(対象集団)	成果目標の実績(目標)
①JA とびあ浜松南営農センター ②西部稲作経営研究会 ③JA とびあ浜松馬鈴薯部会 ④JA とびあ浜松野菜協議会キャベツ研究会	<p>1 中心経営体への農地集積</p> <ul style="list-style-type: none"> ・JA地域センター単位の農地集積システムの構築 (①) ・中心経営体への農地集積による規模拡大の支援 (③) <p>2 スマート農業技術の導入支援</p> <ul style="list-style-type: none"> ・ドローン防除面積の拡大【水稻】(②) ・スマート農業の推進【露地野菜】(④) <p>3 耕畜連携等による環境負荷の低減 (④)</p> <ul style="list-style-type: none"> ・耕畜連携の仕組みづくりに向けた検討 ・西部耕畜連携協議会の活動支援 	<p>担い手への新規集積面積 0.5→1.0ha (5ha)</p> <p>水田利用調整の仕組みづくり 0案(1案)</p> <p>馬鈴薯部会内の農地利用ルール作りの検討 利用調整規約1件(1件)</p> <p>マッピングシステムを活用した馬鈴薯利用構想図の検討 利用構想図0件(1件)</p> <p>ドローン防除面積 166→204ha (200ha)</p> <p>10ha、5ha モデル普及資料の作成 1案(1案)</p> <p>耕畜連携の取組 1件(1件)</p> <p>堆肥利用 404t増</p>

- ・ J A とびあ浜松南営農センター管内（浜松市東南部地区）で、新たに担い手へ 0.5ha を集積した。また、担い手へのヒアリング等を実施したが、利用調整の体制確立までには至らなかった。
- ・ JA とびあ浜松馬鈴薯部会では、10 年後の産地の規模拡大・縮小に関する意向調査を実施した。その結果を踏まえ、農地利用構想の基礎となる利用調整規約を作成した。
- ・ 西部稲作経営研究会において、ドローン防除面積を 204ha まで拡大した。また、ドローンを活用した防除に関して生産者調査を実施し、自己所有を推奨する経営面積は 20ha（推定）という「ドローン導入モデル」を作成した。
- ・ J A とびあ浜松野菜協議会キャベツ研究会では、「スマート農業技術を導入した 10ha/2 人経営モデル」について、ブラッシュアップを行った結果、特に 8～9 月に育苗・定植・防除等、複数の作業管理が集中することによりモデル実現が困難であると判明した。
- ・ 耕畜連携体制の構築に向けた検討会を 6 回実施し、堆肥利用や飼料用トウモロコシの生産拡大を支援した結果、堆肥利用は 404t 増加し、耕種農家による飼料用トウモロコシ生産は作付面積 15.8ha、生産量 315t となった。

（イ）令和 7 年度計画

対象集団	推進項目（対象集団）
① J A とびあ浜松南営農センター	1 中心経営体への農地集積 ・ J A 地域センター単位の農地集積システムの構築（①）
②西部稲作経営研究会	・ 中心経営体への農地集積による規模拡大の支援（③）
③ J A とびあ浜松馬鈴薯部会	2 スマート農業技術の導入支援
④ J A とびあ浜松野菜協議会 キャベツ研究会	・ ドローン活用の推進【水稻】（②） ・ スマート農業の推進【露地野菜】（④）
⑤西部耕畜連携協議会	3 耕畜連携等による環境負荷の低減（⑤）

- ・ 規模縮小により栽培をやめる農地を中心的経営体へ集積を進めるため、東南部地区の水稻、北地区の馬鈴薯について継続して重点的に取り組む。
- ・ JA とびあ浜松馬鈴薯部会の産地維持を図るため、部会内で農地利用調整の検討を更に進め、農地中間管理事業による農地集積を進めていく。また、産地維持には省力化技術が必須であるため、機械化の現地実証を支援する。
- ・ 水稻では、ドローンを追肥に活用できるよう現地実証試験を実施し、夏季の高温化にも対応した効率的な生産、経営を追求する。
- ・ キャベツでは、スマート農業技術等の導入により規模拡大を進めていく上で障害となっている育苗・定植の作業について、省力化に向けた現地実証等を行う。
- ・ 令和 6 年 1 月に発足した西部耕畜連携協議会に対し、生産ほ場の巡回や検討会を通じて、飼料用トウモロコシの生産拡大を進めていく。

ウ 評価（課題等）及び改善

高齢化に伴い生産者数は、徐々に減少している一方で、規模拡大を志向する若手農業者も多く、次世代を担う中心的な経営体への農地集積を進める。農地利用調整の仕組みづくりとともに、口頭契約による農地貸借も多いことから、農地の権利移動の仕組みがパンフレットや説明会を

通じて生産者、地権者に理解されるよう啓発していく必要がある。

スマート農業技術に関しては、水稻でドローン導入モデルを作成したことにより、生産者がドローンの導入を検討する際の分かりやすい判断指標を示すことができた。

西部耕畜連携協議会による耕畜連携の取組は、今年度2年目であることから、飼料用トウモロコシ生産の課題を整理し、更なる生産拡大を支援していく。

[4] 地域振興課

1 農山村の地域づくりの推進対策

(1) 中山間地域等直接支払事業

6 事業費（交付金事業）	119,664 千円	通常	国：1/2、県 1/4	補助金	89,352 千円
		特認	国：1/3、県 1/3		
（推進事業）	302 千円		国：1/2	補助金	151 千円
7 事業費（交付金事業）	107,388 千円	通常	国：1/2、県 1/4	補助金	80,184 千円
（計画）		特認	国：1/3、県 1/3		
（推進事業）	718 千円		国：1/2	補助金	359 千円

ア 目的

農業生産条件が不利な中山間地域で農業生産活動等を営む農業者等に対して、平地地域との生産コストの差額を支払うことにより、荒廃農地の発生を防止し、農用地の有効利用を図るとともに、水資源涵養や土壌浸食防止等の多面的機能を確保する。

イ 計画及び実績（成果）

(ア) 中山間地域等直接支払交付金事業

（単位：ha、千円）

実施市	年度	協定 面積	締結数	事業費	補助金			市費
					国 費	県 費	計	
浜松市 (浜名区、天竜区)	6	1,308	39	119,664	59,040	30,312	89,352	30,312
	7	1,175	34	107,388	52,979	27,204	80,184	27,204

(イ) 中山間地域等直接支払市町村推進事業

（単位：千円）

実施市	年度	事業費	補助金（国費）	市 費
浜松市 (浜名区、天竜区)	6	302	151	151
	7	718	359	359

ウ 評価（課題等）及び改善

集落の共同活動の実施による農道・水路等の維持管理や適正な農業生産活動等を通じて、多面的機能の増進が図られた。

(2) 重 農作物の鳥獣害対策

ア 目的

野生鳥獣による農林産物の被害は中山間地域を中心に依然として深刻な状況にあることから、関係機関・団体と連携して被害防止対策に取り組み、被害の軽減を図る。

イ 計画及び実績（成果）

(ア) 鳥獣被害対策の技術指導者育成研修

a 令和6年度実績

研修内容	対象者	開催日	開催場所
ワイヤーメッシュ柵及び電気柵の設置に関する研修	農林業者、市	令和6年7月11日	浜松市三ヶ日支所
		令和6年9月15日	浜松市引佐支所
		令和6年11月14日	浜松市北行政センター
侵入防護柵の設置、管理補修、安全対策	農林業者、農協、市等	令和6年10月7日	天竜区水窪町奥領家

b 令和7年度計画

研修内容	対象者	開催予定	開催場所
ワナの設置	農林業者、農協、市等	令和7年12月	天竜区

(イ) 鳥獣被害防止総合対策事業

6事業費	30,607千円	国：定額・1/2以内	補助金	30,551千円
7事業費(計画)	37,612千円	国：定額・1/2以内	補助金	37,562千円

a 令和6年度実績

(a) 鳥獣被害防止対策推進事業 (国：1/2・定額) (単位：千円)

市	事業主体	項目	内容	事業費	補助金 国費	その他	
						市費	他
浜松市	浜松地域鳥獣被害対策協議会	被害防除	防除意識向上研修	1,506	1,450	25	31
			既存柵を活用した併用侵入防止柵				

(b) 鳥獣被害防止設備整備事業 (国：定額) (単位：千円)

市	事業主体	実施地区	対象鳥獣 (対象作物)	事業量	事業費	補助金 国費
浜松市	浜松地域鳥獣被害対策協議会	三ヶ日町	イノシシ(ミカン)	ワイヤーメッシュ 12,702m	15,785	15,785
			シカ(ミカン)	ワイヤーメッシュ 1,073m		

(c) 鳥獣被害防止緊急捕獲活動支援事業 (国：定額) (単位：千円)

市	事業主体	対象事業	内 容	事業費	補助金 国費
浜松市	浜松市	緊急捕獲 活動	有害獣の緊急捕獲（2,222 頭）	12,898	12,898
湖西市	湖西市		有害獣の緊急捕獲（72 頭）	418	418
計				13,316	13,316

b 令和7年度計画

(a) 鳥獣被害防止対策推進事業 (国：1/2・定額) (単位：千円)

市	事業主体	項目	内 容	事業費	補助金 国費	その他	
						市費	他
浜松市	浜松地域鳥獣被害対策協議会	有害捕獲	野生動物生息状況調査	1,984	1,934	25	25
		被害防除	防除資材の実証実験				

(b) 鳥獣被害防止設備整備事業 (国：定額) (単位：千円)

市	事業主体	実施地区	対象鳥獣 (対象作物)	事業量	事業費	補助金 国費
浜松市	浜松地域鳥獣被害対策協議会	三ヶ日町他	イノシシ(ミカン) シカ(ミカン、カキ)	ワイヤーメッシュ 11,995m	20,991	20,991

(c) 鳥獣被害防止緊急捕獲活動支援事業 (国：定額)

(千円)

市	事業主体	対象事業	内容	事業費	補助金 国費
浜松市	浜松市	緊急捕獲 活動	有害獣の緊急捕獲 (2, 323 頭)	14, 213	14, 213
湖西市	湖西市		有害獣の緊急捕獲 (70 頭)	424	424
計				14, 637	14, 637

(ウ) 西部農林事務所管内の野生鳥獣による農作物被害状況

年度	H21	R 1	R 2	R 3	R 4	R 5	R 6
面積 (ha)	210	163	153	83	97	79	84
金額 (千円)	76, 532	51, 178	58, 995	37, 751	43, 723	42, 139	46, 075

ウ 評価 (課題等) 及び改善

- ・鳥獣被害対策の技術指導者育成研修会を開催するとともに、鳥獣被害防止総合対策事業を活用し、市の緊急捕獲活動や鳥獣被害対策協議会による侵入防止柵の設置等の取組を支援した。
- ・令和6年度の野生鳥獣による農林産物の被害金額は、令和5年度より9%増加した。今後も市やJ A等関係機関と連携して集落ぐるみの鳥獣被害対策を推進していく。

2 消費創出、環境・安全対策の推進対策

(1) 農山漁村発イノベーションの推進

ア 目的

農業者同士や農業者と商工業者等が連携して、産地や地域を活性化するために新しい商品やサービスを開発、販売する取組を推進する。

西部農林事務所にサポートセンター西部支部を設置し、経営戦略の策定から実践まで (個別相談、専門家派遣による経営戦略策定・実践支援、フォローアップ) を総合的に支援する。

イ 計画及び実績 (成果)

(ア) 令和6年度実績

取組意向を持つ農業者等の個別相談を実施するとともに、地域支援検証委員会により決定された支援対象者に対し、専門家派遣による事業実践支援や実施後の経営改善状況の検証を行った。

項 目	内 容	実 績
個別相談による支援	取組意向農業者等の個別相談・支援	支援件数 7 件
専門家派遣による支援	各分野の専門家による取組支援	派遣件数 0 件
地域支援検証委員会開催	支援実績及び支援後の経営改善状況の検証	1 回

(イ) 令和7年度計画

取組意向を持つ農業者等の個別相談を実施するとともに、地域支援検証委員会により決定された支援対象者に対し、専門家派遣による事業実践支援や実施後の経営改善状況の検証を行う。

項 目	内 容	計 画
個別相談による支援	取組意向農業者等の個別相談・支援	随時対応
専門家派遣による支援	各分野の専門家による取組支援	派遣回数 8回
地域支援検証委員会開催	支援実績及び支援後の経営改善状況の検証	1回

ウ 評価（課題等）及び改善

- ・支援対象者に対し、経営全体の付加価値額の増加に向け、支援対象者の経営戦略の策定及び実践活動の支援、策定後の目標達成の支援、検証を行う。
- ・支援対象者以外の相談に対し、事業計画づくりに関する助言や各支援施策の紹介等を行う。
- ・支援対象者の掘り起こしについて、普及指導員による伴走型の経営体支援活動と連携して進める。試行的な商品開発や販売促進等については、農業経営専門家派遣事業の活用も可能なことから、事業選択について検討の上、連携して対応する。

(2) みどりの食料システム戦略

ア 静岡県環境負荷低減事業活動実施計画の認定（みどり認定）

(ア) 目的

令和4年7月に「環境と調和のとれた食料システムの確立のための環境負荷低減事業活動の促進等に関する法律（みどりの食料システム法）」が施行され、化学肥料・農薬の使用低減などに取り組む農業者を認定するみどり認定制度がスタートした。農業者の環境負荷低減の取組を後押しするため、みどり認定の取得を支援している。

(イ) 計画及び実績（成果）

a 管内の認定件数

年度	認定者数(件数)			取組面積 (ha)
	浜松市	湖西市	計	
R 6 実績	16	0	16	183.5
R 7 計画	12	0	12	22.2

(ウ) 評価（課題等）及び改善

- ・令和6年度は、エコファーマー認定期間終了者に対しみどり認定への移行を支援した。
令和7年4月1日現在のエコファーマー認定件数は73件であり、令和7年度も引き続き、新制度の周知を図りみどり認定への移行を推進していく。

イ みどりの食料システム戦略緊急対策交付金

6 事業費 なし

7 事業費(計画) 14,634 千円 国：1/2(上限 2,000 千円) 交付金 6,469 千円

(ア) 目的

みどり認定を受けた生産者が行う環境負荷低減の取組に必要な機械・施設導入を支援する。

(イ) 計画及び実績（成果）

(単位：千円)

実施年度	実施主体	市町名	内 容	事業費	国庫補助
R 7 年度 (計画)	みどり認定者 5 件	浜松市	みどりの事業活動を支える体制整備（環境負荷低減事業活動）による機械導入	14,634	6,469

(ウ) 評価（課題等）及び改善

令和7年度は、みどりの事業活動を支える体制整備（環境負荷低減事業活動）により5件の生産者が環境負荷低減の取組に必要な機械や施設を導入する。

今後は、円滑な事業推進を図り、環境負荷低減の取組を推進する。

(3) 安全・安心な農業推進事業

ア GAP推進事業

(ア) しずおか農林水産物認証制度

a 目的

県産農林水産物に対する県民の安心と信頼を確保することを目的に、農林水産物の生産段階における安全・安心への取組を認証する。

b 計画及び実績（成果）

管内の認証件数

(令和7年5月31日現在)

区分	野菜	米	果樹	茶	花き	畜産物	水産物	合 計
認証件数	11	3	6	0	1	4	3	28

c 評価（課題等）及び改善

- 令和6年度は、新規認定が5件（野菜3件、果樹1件、水産物1件）、辞退が4件（野菜1件、米1件、果樹1件、畜産物1件）で前年度に比べ1件増加した。
- 令和7年度から新制度「しずおか農林産物GAP認証」の運用を開始する。
- しずおか農林水産物認証取得者は、認証期間終了まで認証が維持される。令和7年度中に認証期間が終了する者については1年間の経過措置が設けられるが、認証を維持するためには更新審査ではなく経過措置期間終了までに、新認証制度での取得が必要となる。
- 新制度による取得支援を行う。

(イ) 国際水準GAP認証取得拡大の推進

a 目的

農業生産活動は、食料の安定供給に加えて、食品安全、環境保全、労働安全が社会的責務となっていることを背景に、輸出拡大や人材育成など農畜産業の競争力強化を図るため、国際水準GAPの推進及び認証取得拡大に向けた取組を支援する。

b 計画及び実績（成果）

GAPの基礎知識の修得と認証への取組を推進するため、研修会を開催した。

研修内容	対 象	令和6年度（実績）	令和7年度（計画）
GAPの基礎知識	農業者、行政等	1回（14人）	1回（5人）

c 評価（課題等）及び改善

- GAPは農場経営の生産管理の効率化や労働安全、経営意識の向上につながることで、また農薬危害防止の観点や流通・販売業者からの要望、補助事業（施設園芸大国しずおか等）の採択に当たっての評価ポイントとなることを踏まえ、農業者や関係団体等を対象に推進する。

(4) 「ふじのくに食の都」づくりの推進

ア 目的

県民が地域の多彩で高品質な農林水産物に愛着を持ち、食文化に親しみ、食の都を身近に実感できるよう、ふじのくに食の都づくり仕事人と生産者、県民との連携強化などを行う。

イ 計画及び実績（成果）

地元食材の理解促進及び家庭での消費拡大を図るため、講座を開催した。

講座名	対象	内 容	令和6年度 実績
食の都の 講座	小学生等	地元食材の魅力を学ぶ講義、 地元食材を使用した調理実習等	1 回（11 人）

ウ 評価（課題等）及び改善

- ・ふじのくに食の都づくり仕事人制度について、これまでの表彰制度から食を通じた地域の活性化や生産者と連携した商品開発などの活動に対する支援に重点化し、「仕事人」の活躍を促進する制度に見直しがされ、従来の農林事務所主体の地域づくりから企業やNPO等主体の取組へ移行した。管内で本制度を活用し食を通じた地域の活性化等に取り組む団体の支援や本制度の周知を行う。

(5) 食育の推進

ア 高校生による給食コンテスト

(ア) 目的

高校生が考案した地場産物を利用した学校給食を小学生に提供する取組を行い、小学校及び高校が一体的に取り組む食育活動を支援して、地域農業や農産物への理解促進、地産地消を推進する。

(イ) 計画及び実績（成果）

a 令和6年度実績

区分	開催日	場 所	内 容
審査会	令和6年 10月23日	県浜松総合庁舎	応募38点（管内高校5校） 最優秀賞1点、優秀賞2点、特別賞1点
給食提供	令和7年 1月14～ 23日	湖西市立小・中学校 9校	最優秀賞献立を給食として提供（約4,500食）
仕事人による 商品化及び 助言	令和7年 1月～3月	杜のふう（浜松市浜名区） ホテルコンコルト 浜松「シャンゼリゼ」（浜松市中央区）	・「ふじのくに食の都づくり仕事人」による 商品化、ランチメニューとして期間限定提供

b 令和7年度計画

区分	開催日	対象	内 容
募集	令和7年7月～9月	管内高校生	管内の高校へ学校給食献立の考案を依頼、農林事務所へ応募
審査会	令和7年10月	応募作品	最優秀賞1点、優秀賞2点、特別賞1点を選定
給食提供	令和8年1月～2月	管内小学生	最優秀賞献立を学校給食として提供（湖西市のみ）
商品化・飲食 店での提供	令和8年1月～3月	一般県民	地元の「ふじのくに食の都づくり仕事人」による商品化、飲食店舗での提供

(ウ) 評価（課題等）及び改善

- ・引き続き、産地及び教育機関及び仕事人との連携を強化して、地場産物を活用した食育活動、地産地消を推進する。

(6) 農作業安全対策

ア 目的

農作業事故の実態を的確かつ迅速に把握し、今後の適切な事故防止対策の資料とするため、事故の発生状況について農業協同組合と連携して調査するとともに、事故防止のための安全啓発に努める。

イ 計画及び実績（成果）

(ア) 農作業事故の発生状況

(令和 7 年 5 月 31 日現在)

年度	死亡事故	後遺障害 事故※	入院 15 日 以上の事故	休業 30 日 以上の事故	合 計
令和 6 年度	2	0	0	0	2
令和 7 年度	0	0	0	0	0

※ 障害等級第 14 級以上の事故

(イ) 農作業安全啓発活動

ポスター・広報等の啓発活動や農作業安全講習等を通じて、農作業における安全な農業機械の取り扱いなど、安全意識の向上を図っている。

農作業安全啓発の内容	R 6 年度実績	R 7 年度計画
農作業安全月間のポスター・広報・パンフレット等による啓発活動	3 回	3 回
農作業安全講習等の実施、個別巡回時の安全指導等	114 人	100 人

ウ 評価（課題等）及び改善

J A の部会の栽培講習会に併せて農作業安全講習会を実施した。

農業者に対する農作業安全講習会の充実や、市・農協等と連携した農作業安全啓発活動の強化等を通じて、農作業事故の防止を呼び掛けていく。

(7) 農薬危害防止対策

ア 目的

農薬取締法、毒物及び劇物取締法等の関係法令に基づき、農薬の適正な販売、使用、保管等を徹底し、農薬による危害防止、安全な農産物の生産・供給を図るため、推進会議や講習会の開催、農薬販売者や農薬使用者に対する指導取締を実施する。

イ 計画及び実績（成果）

(ア) 推進会議及び講習会等の開催

講習会名等	対 象 者	内 容	R 6 年度実績	R 7 年度計画
推進会議	市・農協・経済連・市場卸業者・農薬販売業協会・県(農林・健康福祉センター)	・農薬危害防止運動実施計画 ・情報提供	1 回 (オンライン)	1 回 (オンライン)
中央講習会	農業者等	・農薬の適正使用 ・農薬の安全使用	1 回 (40 人)	1 回 (40 人)

地域講習会 及び個別指導	農業者等	・農薬の適正使用 ・農薬の安全使用	55 人	50 人
-----------------	------	----------------------	------	------

(イ) 農薬販売者・使用者等への立入検査

農林事務所では、保健所及び警察署と連携し、農薬販売者に対する立入検査を実施するとともに、農協及び卸売市場等と連携し、農業者等農薬使用者への立入検査を実施している。

経済産業部 23
ア 農薬販売者

農薬立入指導状況調

(令和7年5月31日現在)

項 目 年 度	販 売 者 総 数	立 入 検 査 件 数	違 反 件 数	不 適 正 件 数	違反件数										処分件数					改 善 指 導 件 数	不適正件数 (毒・劇法)				
					届 出	変 更 届	廃 止 届	取扱農薬					帳 簿 記 載	業 務 報 告	告 発	始 末 書 等	説 論	現 場 指 導	販 売 登 録		保 管 ・ 施 錠	他 の もの との 分離	譲 渡 手 続 ・ そ の 他		
								不 適 正 表 示	無 登 録 ・ 使用 不能	虚 偽 宣 伝	有 効 期 限	分割 販売													
R5	306	42	1	0	0	0	0	0	0	0	1	0	0	0	0	0	0	0	0	0	0	0	0	0	0
R6	312	29	2	0	0	0	0	0	0	0	2	0	0	0	0	0	0	0	0	2	0	0	0	0	0
R7	314	(30 件検査予定)																							

イ 農薬使用者

(令和7年5月31日現在)

項目 年度	立入 検査 件数	違反 件数	不適 正 件数	違反等件数※												処分件数				改善指 導 件数
				農薬取締法に 基づく検査項目				その他指導項目								告 発	始 末 書 等	説 論	現 場 指 導	
				無 登 録 農 薬 の 使 用	農 薬 使 用 者 の 責 務	遵 守 義 務	努 力 義 務	使用状況			保管管理状況			指定農薬の使用・保管						
								防 除 時 の 服 装	残 液 処 理 ・ 防 除 器 具 洗 浄	空 容 器 の 処 理	保 管 場 所	在 庫 管 理	施 錠 設 備		飲 食 物 容 器 の 使 用					
R5	37	0	17	0	0	0	17	6	3	5	6	6	5	1	1	0	0	0	1	17
R6	31	0	9	0	1	0	2	3	1	2	1	2	0	0	0	0	0	0	0	9
R7	30	(30 件検査予定)																		

※ 複数の項目で違反等した農薬使用者あり

ウ 評価（課題等）及び改善

令和6年度の農薬販売者の違反件数は2件で、有効期限切れの農薬が販売されていたため撤去を指示した。

令和6年度の農薬使用者（ゴルフ場、農業者）では農薬使用の記帳、土壌消毒剤の飛散防止措置、防除時の服装などについて適正でない事例が見られ、併せて9件の改善指導を行った。
今後も適正な販売・使用・保管等が図られるよう引き続き指導していく。

（8）豚熱に係る野生イノシシ対策

ア 目的

飼育豚の豚熱感染を防ぐため、豚熱感染状況把握を実施するとともに、豚熱経口ワクチンの野外散布を実施し、野生イノシシにおける豚熱の感染拡大を防ぐ。

イ 計画及び実績（成果）

（ア）野生イノシシの豚熱陽性確認頭数 （令和7年5月31日現在）

区 分	実施方法	年度	陽性頭数	検査頭数
			県(管内)	県(管内)
捕獲イノシシ	県内全域を対象に静岡県猟友会へ委託し、有害捕獲、狩猟により捕獲したイノシシの血液を採取 (令和元年10月上旬から)	6年度	22(0)	3,150(359)
		7年度	2(0)	155(24)
死亡イノシシ	県内全域を対象に、県獣医師会に委託し、獣医師が死亡イノシシから検体を採取 (農林事務所は採取補助、検体運搬等) (令和元年10月末から)	6年度	1(0)	7(0)
		7年度	0(0)	0(0)

（イ）豚熱経口ワクチン野外散布

散布期		散布地域	散布時期	散布 地点数	備考
R 6 年 度	前期	浜松市天竜区（佐久間、水窪、春野、旧天竜市）	令和6年6～8月	258	4週間隔で各期2回 計4回散布
	後期	浜名区（引佐、細江、三ヶ日）、湖西市	令和6年9～2月		
R 7 年 度	前期	浜松市天竜区（佐久間、水窪、春野、旧天竜市）	散布予定なし	170	散布時期は予定 散布地点数は見込み
	後期	浜名区（引佐、細江、三ヶ日）、湖西市	令和7年9～2月		

（ウ）野生イノシシの免疫獲得率（全県）

令和5年 9月	12月	令和6年 3月	6月	9月	12月	令和7年 3月
23%	24%	20%	26%	14%	22%	20%

※ 経口ワクチン散布地点から10km圏内で捕獲されたイノシシについて集計

ウ 評価（課題等）及び改善

野生イノシシの陽性確認の状況に応じて、飼育豚への豚熱感染の脅威がなくなるまで、豚熱感染状況把握及びワクチン散布を継続していく。

(9) アリモドキゾウムシ防除対策

ア 目的

国の重要病害虫に指定されている「アリモドキゾウムシ」が、令和4年10月26日に浜松市の一部地域で確認されたため、令和5年3月19日から緊急防除が開始された。

寄主植物の除去・処分や発生状況調査を実施してきたところ、令和5年11月10日以降、アリモドキゾウムシの発生は確認されず、根絶したものと判断され、令和6年11月27日に緊急防除は解除された。

イ 計画及び実績（成果）

(ア) 防除対策協議会による活動

区 分	内 容	R 6 年度実績
発生状況調査 (トラップ調査)	害虫の誘殺確認、粘着版の交換、維持管理	404 か所 2 週間隔で調査
寄主植物調査※	発生区域内全域における寄主植物の有無の確認	5 回 (24 日間) 寄主植物確認地点数 延 7 6 6 地点
寄主植物除去※	寄主植物の除去	除去地点数は寄主植物調査の結果による
緊急防除の周知・協力依頼※	地域住民、生産者へチラシの配布等による周知	生産者説明会 1 回 各戸配布 1 回
	シンポジウム開催 (R6. 7. 10 開催)	地域住民、生産者他 (参加者 61 名)
緊急防除解除の周知	地域住民等へのチラシ配布等による周知 (英語版、ポルトガル語版も作成)	自治会を通じた各戸配布 広報はままつ掲載 事業者への郵送 販売者への訪問 J A 部会員への説明 他

※ 対象地域：植物防疫法により寄主植物の栽培が規制されている発生区域内

(イ) 業者委託による寄主植物除去

(単位：㎡、千円)

区 分	地点数	面積	委託費	委託内容
A	9	18, 116	8, 107	除草工+薬剤散布
B	12	10, 610	8, 844	除草工 2 回
C	3	7, 330	9, 119	除草工 2 回

(ウ) 防除協力金等

区 分	内 容	R 6 年度実績
防除協力金	作付け回避に協力するサツマイモ販売農家へ支払	97 件 99, 359 千円 (315 千円/10 a)

(エ) 緊急防除解除後の取組

取組事項	内容等
寄主植物持ち込み規制、早期発見に資する情報提供の周知（地区住民向け）	チラシ等により海外及び国内の発生地域からの寄主植物の持ち込みを防ぐための移動規制及び早期発見に資する情報提供について周知
早期発見に資する情報提供の周知（生産者向け）	チラシの配布や集荷場での掲示による周知
残渣投棄禁止の徹底	堤等に残渣・ごみの投棄を防止するため看板を設置
生産者への栽培再開促進	JA 甘藷部会から生産者へ通知、栽培講習会の開催

ウ 評価（課題等）及び改善

- ・生産者、一般住民、関係機関が協力し、寄主植物の栽培を禁止するとともに、除去を徹底したことにより早期解除が実現できた。

[5] 用地管理課

1 土地改良区等の指導及び換地指導等事務

(1) 目的

農業農村整備事業の中核的役割を担う土地改良区の設立・運営をはじめとした申請に係る指導や本庁が実施する土地改良法第132条による土地改良区検査に同行し、改良区ごとの情報把握に努めるなど個別指導を行うことで、土地改良区が適切にその役割を果たすことができるようにする。

また、令和3年度から畑地帯総合整備事業、経営体育成基盤整備事業において換地を伴う県営土地改良事業が施工する。

なお、浜松市内の団体営事業にかかる換地計画の認可等は、平成19年度に市に移管された。

(2) 実績（成果）

【経済産業部 40】

区画整理事業施行及び換地計画決定（認可）状況調

1 県営事業

（令和7年5月31日現在）

区分 年度	事業採択		換地計画決定		換地未済			
					工事中のもの		工事完了のもの	
	工区数	面積	工区数	面積	工区数	面積	工区数	面積
令和5年度 以前	112	5,833.9 ha	111	5,821.6 ha	0	0	0	0
令和6年度	2	13.8	0	0	—	—	—	—
令和7年度	0	0	—	—	—	—	—	—
計	114	5,847.7	111	5,821.6	0	0	0	0

※ 令和5年度以前 … 三ヶ日上尾奈（換地あり）、三ヶ日只木（変更）、村櫛保令（換地あり）、三ヶ日本坂（換地あり）、古人見

※ 令和6年度 … 滝ノ入・釣（変更）、北遠

※ 令和7年度 … 三ヶ日みかんの里（変更）（手続中）

2 団体営事業

（令和7年5月31日現在）

区分 年度	事業採択		換地計画認可		換地未済			
					工事中のもの		工事完了のもの	
	工区数	面積	工区数	面積	工区数	面積	工区数	面積
令和5年度 以前	345	10,083.5 ha	341	10,079.5 ha	0	0	0	0
令和6年度	5	13.7	0	0	—	—	—	—
令和7年度	0	0	—	—	—	—	—	—
計	350	10,097.2	341	10,079.5	0	0	0	0

※ 令和7年度は予定なし

(3) 評価（課題等）及び改善

多くの土地改良区は、組合員の高齢化・後継者不足などの問題を抱えている。今後も、その役割を適切に果たすことができるように、浜松市・湖西市と連携を取りながら土地改良区の運営基盤の強化・合理化について指導していく。

2 用地取得及び補償事務

(1) 目的

県営土地改良事業等を円滑に進めるため、必要な用地取得及び物件補償を行っている。

(2) 実績（成果）

令和6年度は、975 ㎡、2,237 千円の用地を取得し、26,866 千円の物件補償を行った。

なお、取得した土地の所有権移転登記事務は会計年度任用職員により行っている。

【経済産業部 4 1】

用地取得及び補償費調

(令和7年5月31日現在)

年 度	事業区分	用 地 取 得					物 件 補 償			
		取得費 A	契 約 済				補償費 C	契 約 済		
			筆 数	面 積	金 額	進 捗 率		件 数	金 額	進 捗 率
				㎡	B	B/A			D	D/C
5 年 度	土地改良事業	千円 5,198	64	4,244	千円 5,198	% 100.0	千円 50,903	34	千円 50,903	% 100.0
	地すべり対策事業	0	0	0	0	0	0	0	0	0
	災害復旧事業	0	0	0	0	0	0	0	0	0
	林道整備事業	0	0	0	0	0	2,495	11	2,495	100.0
	その他	0	0	0	0	0	0	0	0	0
	合 計	5,198	64	4,244	5,198	100.0	53,398	45	53,398	100.0
6 年 度	土地改良事業	2,237	11	975	2,237	100.0	24,852	14	24,852	100.0
	地すべり対策事業	0	0	0	0	0	0	0	0	0
	災害復旧事業	0	0	0	0	0	0	0	0	0
	林道整備事業	0	0	0	0	0	2,014	5	2,014	100.0
	その他	0	0	0	0	0	0	0	0	0
	合 計	2,237	11	975	2,237	100.0	26,866	19	26,866	100.0
7 年 度	土地改良事業	561	3	556	561	100.0	2,422	3	2,422	100.0
	地すべり対策事業	0	0	0	0	0	0	0	0	0
	災害復旧事業	0	0	0	0	0	0	0	0	0
	林道整備事業	0	0	0	0	0	0	0	0	0
	その他	0	0	0	0	0	0	0	0	0
	合 計	561	3	556	561	100.0	2,422	3	2,422	100.0

登記事務処理状況調

(令和7年5月31日現在)

区 分		要登記筆数		登 記 済 筆 数			登記進捗率		未登記筆数	
			内 用買以外	委託分	事務所 処理分	計	管 内	県平均		内 用買以外
5 年度	当該年度分	64	0	0	49	49	76.5	80.5	(15) 15	0
	過年度分	(5) 5	0	0	5	5	100.0	85.4	0	0
	計	69	0	0	54	54	78.2	81.5	(15) 15	0
6 年度	当該年度分	11	0	0	11	11	100.0	93.3	0	0
	過年度分	(15) 15	0	0	15	15	100.0	83.1	0	0
	計	(15) 26	0	0	26	26	100.0	90.4	0	0
7 年度	当該年度分	3	0	0	0	0	0	-	3	0
	過年度分	0	0	0	0	0	-	-	0	0
	計	3	0	0	0	0	0	-	0	0

- * 「要登記筆数」欄は、当該年度取得筆数及び前年度からの繰越しの未登記筆数を記入する。
- * 当該年度を含む過去3か年を記入する。
- * 過年度分で、当該年度に新たに発見したものについては、当該年度分に含める。
- * 公有水面埋立法に基づく埋立てにより取得した用地など用地買収以外で取得した用地は、「内用買以外」欄に再掲する。
- * 「契約繰越分」がある場合には、「要登記筆数」欄又は「未登記筆数」欄に()書きで再掲する。

年度別未登記用地調

(令和7年5月31日現在)

年度 区分			元 以前	2	3	4	5	6	7	計
未登記筆数			0	0	0	0	0	0	3	0
処 理 状 況	処 理 中	登記嘱託員処理中 及び外部委託処理中	0	0	0	0	0	0	3	0
		公図訂正処理中	0	0	0	0	0	0	0	0
		登記関係書類収集中	0	0	0	0	0	0	0	0
		境界杭の 復元処理調整中	0	0	0	0	0	0	0	0
		国土調査等により 登記簿閉鎖中	0	0	0	0	0	0	0	0
		その他	0	0	0	0	0	0	0	0
		計	0	0	0	0	0	0	0	0
		処理困難	0	0	0	0	0	0	0	0

(3) 評価（課題等）及び改善

用地取得及び補償事務については、年間を通じて計画どおり円滑に遂行できている。

用地取得事務は、農村地域の都市化や農家意識の多様化、相続登記未了等に伴い困難度を増している。

また、補償業務がより適正・妥当に執行されるべく毎年のように標準書の改訂・見直しが行われておりその専門性が高まっていることから、研修等への参加の機会等を捉え積極的に補償業務の習得に努めていく。

今後とも、浜松市、湖西市及び土地改良区等の関係機関と連携をより密接にして業務を推進する。

3 土地改良財産の処分事務

(1) 目的

県営土地改良事業により造成された財産は、受益者が直接管理することが最も適切であるため、造成した財産を速やかに関係市や土地改良区に譲与又は引継ぎを行う。

(2) 実績（成果）

令和6年度は、譲与1件、引渡3件、管理委託3件の処理を行った。

なお、令和7年5月末現在93件の未譲与件数がある。

県有土地改良財産処理状況調

(令和7年5月31日現在)

年度	事業区分 (事務所名)	要処理件数			左 の 処 理 状 況					
		年度 当初	当年度 新規発生	計	譲 与	管 理 委 託	引 渡	県 管 理	未 処 理	計
5 年 度	土地改良事業	63	32	95	6	1	11	0	77	95
	地すべり対策事業	0	2	2	0	0	0	2	0	2
	その他	0	0	0	0	0	0	0	0	0
	合 計	63	34	97	6	1	11	2	77	97
6 年 度	土地改良事業	77	23	100	1	3	3	0	93	100
	地すべり対策事業	0	0	0	0	0	0	0	0	0
	その他	0	0	0	0	0	0	0	0	0
	合 計	77	23	100	1	3	3	0	93	100
7 年 度	土地改良事業	93	0	93	0	0	0	0	93	93
	地すべり対策事業	0	0	0	0	0	0	0	0	0
	その他	0	0	0	0	0	0	0	0	0
	合 計	93	0	93	0	0	0	0	93	93

(未処理財産の取得年度別内訳)

取得年度 年度	元年度 以前	2	3	4	5	6	7	計
5	16	11	11	17	22	—	—	77
6	15	10	10	14	21	23	—	93
7	15	10	10	14	21	23	0	93

(3) 評価(課題等)及び改善

土地改良財産処分は、所内の各事業担当者と情報の共有・進捗状況の確認等を行い、譲与処理を行っている。

今後とも、事業完了地区の未譲与財産の処理を最優先とし、譲受者と調整の上「譲与促進費」を活用して、境界杭の打設、関係資料の調製等により譲与を推進していく。

なお、事業継続地区については、事業完了後、速やかに譲与等処理を行い、新たな未処理を発生させないよう適正な進行管理に努める。

4 土地改良事業等の補助金交付及び検査事務

(1) 目的

農業基盤の整備を実施する市及び土地改良区等に対し、「土地改良事業等補助金交付要綱」「県単独農業農村整備事業等補助金交付要綱」等に基づく補助金の交付及び「土地改良補助事業検査実施要領」等に基づく事務検査を行い、補助金執行の適正化を図る。

(2) 補助金交付実績

令和6年度は、国庫補助は22事業389,025千円、県単補助は74事業48,543千円を交付した。

(3) 事務検査実績

令和6年度において、令和5年度分対象事業の国庫補助は9事業、県単補助は1事業の事務検査を行った。

(4) 評価（課題等）及び改善

補助金が適正に執行されることが、農業基盤の整備を着実に促進することになるので、今後も引き続き、厳正に補助金の交付事務及び事務検査を行う。

5 農業基盤整備資金融資事務

(1) 目的

土地改良区は、農業農村整備事業の国庫補助残等（受益者負担分）の借入れ申請を行うため、(株)日本政策金融公庫に対し、農業基盤整備資金や担い手育成農地集積資金の借入れを申し込むが、県はその手続きの指導及び内容審査を行うことにより、土地改良施設の整備を促進する。

(2) 実績（成果）

令和6年度は、43件813,646千円（補助残38件797,272千円、非補助5件16,374千円）の融資を取り扱った。

(3) 評価（課題等）及び改善

(株)日本政策金融公庫から各土地改良区への円滑な借入れが行われるように、今後も引続き、申込み内容を審査し、借入れ手続きの手戻り防止を図っていく。

6 都田川ダム共有財産管理委員会事務

(1) 目的

農業用水（関東農政局）、農地防災ダム（静岡県）、水道用水（静岡県公営企業）の三者共有財産となっている都田川ダムは、「都田川ダム共有財産の管理に関する協定書」により静岡県が財産管理を行っている。

ダムの共有財産管理実施計画については、静岡県経済産業部、静岡県企業局、浜名湖北部用土地改良区を委員とする「都田川ダム共有財産管理委員会」において決定しており、その委員会事務を用地管理課が行っている。

(2) 実績（成果）

令和6年度は、共有財産管理実施計画及び費用負担等を協議する委員会を3回開催した。

開催日		内 容
第1回定例会	令和6年6月10日	委員長の選任、令和5年度決算の承認
第2回定例会	令和7年2月4日	令和6年度予算変更、令和7年度予算の承認
臨時会	令和7年3月13日	節水対策検討会の検討結果承認

(3) 評価（課題等）及び改善

都田川ダムは、平成元年の供用開始以来、大規模な修繕が行われていないが、ダムの維持管理については、「都田川ダム共有財産管理委員会」を開催し、安全性を考慮した適切な管理実施計画の策定協議を行う。

[6] 農 村 計 画 課

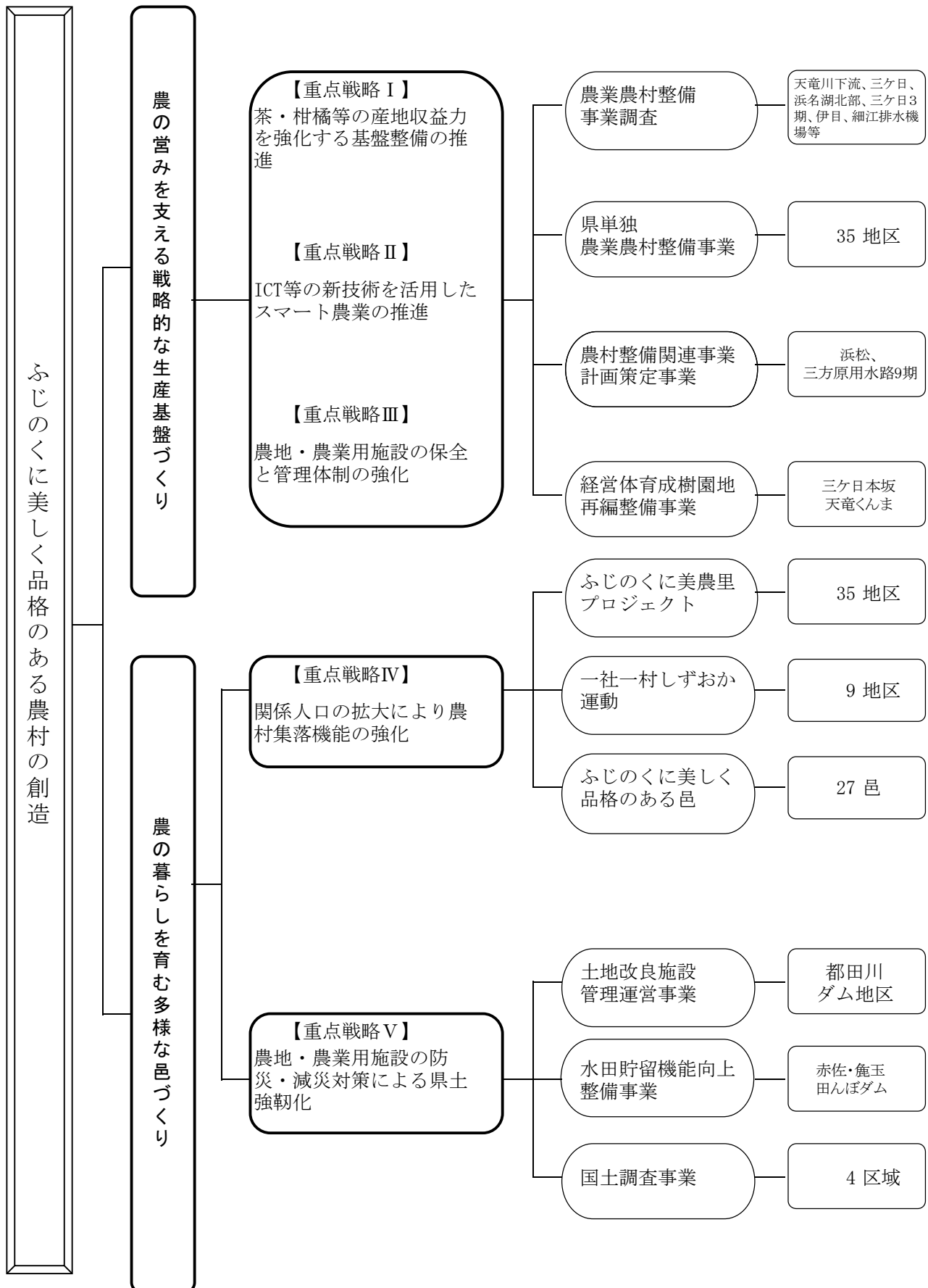

1 農業農村整備事業調査

R6事業費 41,700千円 R7事業費 23,000千円
 内(委託料 41,700千円) (委託料 23,000千円)

(1) 目的

農業農村整備事業調査には、「県単独農業農村整備調査」と「国庫委託土地改良調査」があり、前者は県営農業農村整備事業を要望する地区の事業計画調査と水利権更新等の基本調査であり、後者は県営農業農村整備事業を効率的に実施するために農林水産省から委託される全国的な基礎調査である。

(2) 計画及び実績

県単独農業農村整備調査 負担割合(県50%、地元50%) ※基本調査(県100%) (単位:千円)

事業名	関係市	地区名	事業費総量	R5年度 迄実績	R6年度 実績	R7年度 計画	備考
事業計画	浜松市	天竜川下流	23,000	12,160	5,830	3,000	畑総
事業計画	浜松市	三ヶ日	21,000	10,600	9,959	2,000	畑総
事業計画	浜松市	佐浜	16,000	10,640	-	-	農地整備
事業計画	浜松市	村櫛保令	11,000	9,200	-	-	農地整備
事業計画	浜松市	浜名湖北部	16,000	5,971	6,800	5,000	畑総
事業計画	浜松市	浜松南部水田	16,000	3,500	-	-	農地整備
事業計画	浜松市	三ヶ日2期	30,000	15,000	-	-	畑総
事業計画	浜松市	三ヶ日3期	30,000	-	-	3,000	畑総
事業計画	浜松市	伊目	16,000	-	3,630	5,000	畑総
事業計画	浜松市	浜松市排水機場	26,000	20,940	-	-	湛水防除
事業計画	浜松市	沖通り	20,000	12,000	-	-	湛水防除
事業計画	浜松市	三方原用水	60,000	27,202	-	-	農地整備
事業計画	浜松市	東部・九領川排水機場	25,000	19,959	-	-	湛水防除
事業計画	浜松市	細江排水機場	20,000	0	6,600	5,000	湛水防除
事業計画	浜松市	浜北田んぼダム	3,000	-	2,805	-	耕作条件
事業計画	浜松市	浜名湖北部用水路	40,000	0	4,730	-	農地整備
事業計画	湖西市	吉美総合整備工区	12,000	9,256	1,346	-	農地整備
			385,000	156,428	41,700	23,000	

国庫委託土地改良調査 負担割合(国100%) (単位:千円)

調査名	令和6年度 実績	令和7年度 計画	備考
農業基盤整備状況調査	-	-	
計	-	-	

(3) 評価・改善

県単独農業農村整備調査の実施地区は、おおむね3年間の調査期間を経て、県営事業として事業化しており、令和6年度は天竜川下流水受益地である三新地区等の事業化に向けた調査を実施した。県単独農業農村整備調査の効率的な実施のために、綿密な地元調整を継続して行っていく。国庫委託土地改良調査の的確な実施のために、国及び地元との連携を引き続き強めていく。

2 土地改良施設管理運営事業(都田川ダム)

R6 事業費 43,817千円 R7事業費 48,187千円
 内(委託料 22,783千円) (委託料 21,170千円)

(1) 目的

都田川ダムは、操作規程、操作細則等に基づき、ダム本体の挙動観測及び気象・水文観測を行うと共に、洪水が予想される時、又は地震発生時には警戒配備体制を執り、農地の担当職員がダム管理事務所に配備し洪水の警戒及び施設の点検を行うなど適切な管理に努めている。

(2) 計画及び実績

(単位:千円)

区 分	令和6年度 実績	令和7年度 計画	備考
都田川ダム共有財産管理費	43,817	48,187	
(管理費の負担内訳)			負担率
防災ダム	20,595	22,650	47.00%
農業用水	8,566	9,420	19.55%
	8,566	9,420	19.55%
水道用水	6,090	6,697	13.90%
計	43,817	48,187	

(3) 評価・改善

R6年度における洪水時等の管理・配備は、ダム管理事務所への配備が10回、事務所待機が9回であった。ダム配備時には堤体及び管理施設を点検し、異常のない旨関係機関へ報告した。今後も計器観測や機能診断を行い適正なダム管理を継続するとともに、老朽化した施設の計画的な更新に努める。

3 県営農村地域防災減災事業

<9,763千円>

<0千円>

R6 事業費 6,000千円 R7事業費 0千円
内(委託料 15,763千円) (委託料)

(1) 目的

農業水利施設が地震によって損壊することにより、農地・農業用施設のほか地域住民の生命、財産、公共施設にも甚大な被害を与える恐れがある。このため、地震により被災した場合に周辺への影響が大きい農業水利施設の耐震性調査を行い、対策が必要な施設は、耐震化対策整備計画を策定する。

(2) 計画及び実績

負担割合(国100%)

(単位:千円)

地区名	関係市	工期	計画総量	R5年度 迄実績	R6年度 実績	R7年度 計画	備考
ため池群 都田川ほか	浜松市	R4	ため池2箇所ほか	19,600	-	-	静岡13期
ため池群 都田川ほか	浜松市 湖西市	R5	ため池4箇所ほか	16,368	<9,763> -	-	静岡14期
ため池群 都田川ほか	浜松市 湖西市	R6	ため池4箇所ほか	-	6,000	-	静岡15期
計				35,968	<9,763> 6,000	<0> 0	

(注) <>内は前年度繰越額を外数で示す

(3) 評価・改善

ため池や排水機場等の安定計算、耐震解析を行い、耐震化対策の整備計画の策定を行う。令和6年度は、浜松市と湖西市にあるため池4箇所の事業計画作成業務を実施した。
調査結果に基づき、農業水利施設管理者と協議を行い、必要な対策工事の事業化に向けた計画を策定し、耐震化対策工事を行う。

4 県単独農業農村整備事業

R6 事業費 82,306千円 R7 事業費 80,310千円
内(補助金 37,161千円) (補助金 19,652千円)

(1) 目的

県単独農業農村整備事業は、国庫補助事業の採択基準に満たない小規模な土地改良事業(受益面積5ha以上(振興山村及び過疎地域にあつては1ha以上)のもの)を対象としており、国営事業、県営事業、団体営事業等を補完している。

(2) 計画及び実績

工種別実施状況

負担割合(県1/3、地元2/3)(農道は県1/2、地元1/2)

(単位:千円)

工 種 名	令和6年度 実績		令和7年度 (1次割当)		令和7年度 当初要	
	地区数	事業費	地区数	事業費	地区	事業費
かんがい排水	-	-	-	-	-	-
安全施設整備	2	5,181	2	12,903	5	22,215
農道整備	-	-	1	18,600	1	18,600
農地保全施設	-	-	-	-	-	-
農業用排水機械設備修繕	50	77,125	32	48,807	39	57,981
耕作放棄地解消整備	-	-	-	-	-	-
計	52	82,306	35	80,310	45	98,796

事業主体別実施状況

負担割合(県1/3、地元2/3)

(単位:千円)

事業主体	令和6年度 実績		令和7年度 (1次割当)		令和7年度 当初要	
	地区数	事業費	地区数	事業費	地区	事業費
浜 松 市(天竜区)	-	-	1	18,600	1	18,600
湖 西 市	-	-	-	-	-	-
浜松土地改良区	29	48,180	21	42,834	26	48,939
浜北土地改良区	-	-	-	-	1	7,200
湖西用水土地改良区	7	11,770	4	6,600	6	9,900
浜名湖北部用水土地改良区	15	20,856	9	12,276	11	14,157
庄和村櫛土地改良区	1	1,500	-	-	-	-
村櫛土地改良区	-	-	-	-	-	-
計	52	82,306	35	80,310	45	98,796

(3) 評価・改善

国庫補助事業を補完する県単独農業農村整備事業は、地域の農業振興や活性化を図る重要な事業として活用されている。なお、令和6年度は52地区82,306千円を実施した。

管内では、基幹水利施設を管理する土地改良区が多く、これら団体が管理する土地改良施設の補修や修繕等、国庫補助基準に満たないきめ細かな要望に応えるため、今後とも本事業により支援していく。

5 国土調査事業

<6,462千円>

<10,960千円>

R6 事業費 118,682千円

R7 事業費 127,326千円

内(補助金 59,341千円) (補助金 63,663千円)

(1) 目的

国土調査のうち地籍調査を実施しており、浜松市と湖西市で実施している。

地籍調査は、一筆毎の土地について地番、地目、所有者の確認と併せて境界の測量及び面積の測定を行う事業であり、調査の結果は地図及び簿冊として作成され、現在の土地台帳と字切図(公図)を改めるもので、市及び県森連が事業主体として実施している。

(2) 計画及び実績

負担割合(国50% 県25% 市25%)

(単位:km2、千円)

関係市町	計画総量	R5年度 実績		R6年度 実績		R7年度 計画		進捗率 (%)
		面積	事業費	面積	事業費	面積	事業費	
浜松市	1,267.92	0.06	7,520	0.12	5,372	0.04	<1,960> 6,404	29.1
浜松市(県森連)		3.95	71,724	4.58	107,682	3.51	113,766	
湖西市	66.00	0.04	2,354	0.04	<6,462> 5,628	0.03	<9,000> 7,156	28.6
湖西市(県森連)		-	-	-	-	0.98	24,059	
計	1,333.92	4.05	81,598	4.74	<6,462> 118,682	4.56	<10,960> 127,326	29.1

(注) <>内は前年度繰越額を外数で示す

(3) 評価・改善

浜松市における未着手地域はなく湖西市は、津波対策、道路建設を契機としR3年度より再開している。

農村や海岸地域に比べ、都市及び山村地域は進捗が遅延しているので調査の促進を市に要請する。

6 農村整備関連事業計画策定事業(旧ストマネ計画策定)

<11,414千円>

R6 事業費 22,451千円

R7 事業費 28,000千円

内(委託料 22,451千円) (委託料 39,414千円)

(1) 目的

県営土地改良事業により造成されたダム、頭首工、用排水機場、幹線水路等の基幹的農業水利施設について、施設を長期に渡り保全するため、機能診断を実施し機能保全計画を策定する。

(2) 計画及び実績

負担割合(国100%)

(単位:千円)

地区名	関係市	工期	総事業費	R5年度迄実績	R6年度実績	R7年度計画	備考
静岡8期(西部)	浜松市	R5 ~ R6	32,500	30,635	1,865	-	
静岡9期(西部)	浜松市	R5	32,000	-	20,586	<11,414> -	
静岡10期(西部)	浜松市	R6	28,000	-	-	28,000	
計				30,635	22,451	<11,414> 28,000	

(注) <>内は前年度繰越額を外数で示す

(3) 評価・改善

管内土地改良施設は静岡県内の40%を占めており、順次、機能診断を実施し機能保全計画を策定している。緊急な対応を要する施設については、早期に補修補強等の整備計画を策定し、整備事業を行う。調査結果に基づき、農業水利施設管理者と協議を実施し、必要な対策工事の事業化に向けた計画策定を行う。

7 県営基幹水利施設ストックマネジメント事業

	<17,488>	<113,264>
R6 事業費	50,267千円	R7 事業費 86,100千円
(注) 事業費欄の< >は、前年度繰越分を外数で示す。		

(1) 目的

県営農業農村整備事業により造成された基幹的水利施設を機能保全計画に基づき予防保全対策工事を実施し、ライフサイクルコストの低減と施設の信頼性の向上、施設管理の合理化を図る。

(2) 計画及び実績

(単位:千円)

地区名	関係市	工期	総事業費	R5年度 迄実績	R6年度 実績	R7年度 計画	備考
三新揚水 機場	浜松市	R5 ~ R6	ポンプ設備更新 N=1箇所 47,000	設備製作準備 N=1式 5,000	製作・設置 N=1箇所 37,383	- -	Φ100mm×2台 電気設備1式
都田川ダ ム	浜松市	R5 ~ R10	ダム管理システム更新1式 洪水吐等補修1式 機械設備更新1式 946,213	設計業務 1式 19,580	製作・設置 N=2箇所 <17,488> 12,884	ダム管理システム更新1式 管理橋耐震実施設計1式 <113,264> 86,100	
計			993,213	24,580	<17,488> 50,267	<113,264> 86,100	

(注) 事業費欄の< >は、前年度繰越分を外数で示す。

(3) 評価及び改善

〔都田川ダム〕三ヶ日地域等の浜名湖北部地区における柑橘の一大産地の水源となっている都田川ダムは利水とともに地域の治水を守る多目的ダムである。ダムの取水や放流を司る水管理システムや下流警報に係る無線設備については老朽化が著しく不具合発生の際、地域農業や地域住民の暮らしの安全・安心の確保の面で影響が大きい。ため早期の対策が必要である。

8 農村整備関連事業計画策定事業(計画策定)

R6 事業費	45,000千円	R7 事業費	43,000千円
内(委託料	45,000千円)	(委託料	43,000千円)

(1) 目的

県営事業を計画している地区において、地域概要および営農状況等を調査し、事業計画の策定を行う。

(2) 計画及び実績

負担割合(国100% 畑総は国50%県25%地元25%)

(単位:千円)

地区名	関係市	工期	総事業費	R5年度 迄実績	R6年度 実績	R7年度 計画	備考
三方原用 水路7期	浜松市	R5	10,000	10,000	-	-	水利施設
三ヶ日3期	浜松市	R4	19,620	19,620	-	-	畑総
三方原用 水路8期	浜松市	R6	7,000	-	7,000	-	水利施設
浜松	浜松市	R5 ~ R7	84,000	-	28,000	28,000	浜松GIS
三ヶ日4期	浜松市	R6	10,000	-	10,000	-	畑総
三方原用 水路9期	浜松市	R7	15,000	-	-	15,000	水利施設
計			145,620	29,620	45,000	43,000	

(3) 評価・改善

農業農村整備関連事業計画策定の実施地区は、1地区当りおおむね2年間の調査期間を経て、県営事業として事業化している。令和6年度は三方原用水地区等の農業農村整備事業計画の策定や基本設計を行った。

農村整備関連事業計画策定の効率的な実施のために、綿密な地元調整を継続して行っている。

9 県営経営体育成樹園地再編整備事業(担い手育成型)

						<14,400千円>
R6 事業費	－	千円	R7 事業費	25,000千円		
						<14,400千円>
内(委託料)	－	千円)	(委託料	25,000千円)		
内(工事費)	－	千円)	(工事費	－	千円)	

(1) 目的

後継者や新規就農者の参入など持続可能な営農が展開されるよう、経営規模の拡大や生産性の向上に必要な区画整理、農道等に基盤整備を一体的に行い、営農環境を改善することで経営の安定と作業の効率化を図ることを目的とする。

(2) 計画及び実績

地区名	関係市	工期	総量	R5年度迄	R6年度	R7年度	備考
		[受益面積]	事業量 事業費	事業量 事業費	事業量 事業費	事業量 事業費	
三ヶ日本坂	浜松市 浜名区	R6～ R12 [5.4ha]	区画整理工 A=5.4ha 767,550	－	測量業務 1式 16,600	基本設計 1式 実施設計 1式 <14,400> 25,000	

(3) 評価及び改善

工区が5エリアあり、さらにエリアの中には飛び地になっている箇所がある。設計に際して、きめ細かく地元ニーズを把握し、コスト削減を図り、地元合意の醸成度が高い工区より着実に施工を進め、事業効果の早期発言を図る。

10 県営経営体育成樹園地再編整備事業(耕作条件改善型)

R6 事業費	－	千円	R7 事業費	30,000千円
内(委託料)	－	千円)	(委託料	15,000千円)
内(工事費)	－	千円)	(工事費	15,000千円)

(1) 目的

担い手への農地集積の加速化や農業の構造改革へ推進し、生産効率を高め「攻めの農業」を実現するため、農地・農業水利施設等の整備を地域の実情に応じて実施し、農業競争力を強化するものである。

(2) 計画及び実績

地区名	関係市	工期	総量	R5年度迄	R6年度	R7年度	備考
		[受益面積]	事業量 事業費	事業量 事業費	事業量 事業費	事業量 事業費	
天竜くんま	浜松市 天竜区	R7～R9 [4.6ha]	区画整理工 A=0.9ha 耕作道 L=1,800m 95,000	－	－	実施設計 1式 耕作道 L=1,500 m 30,000	

(3) 評価及び改善

事業工期が3年であるため、早期の効果発現を目指し、関係機関との連絡調整を密にし、円滑な事業推進を図る。

11 県営水田貯留機能向上整備事業(耕作条件改善型)

R6 事業費	－ 千円	R7 事業費	20,000千円
内(委託料	－ 千円)	(委託料	－ 千円)
内(工事費	－ 千円)	(工事費	20,000千円)

(1) 目的

近年の温暖化に伴う、浸水被害の頻発化、激甚化に対し、水田の有する多面的機能の一つである雨水貯留機能を人為的に向上させ、流域浸水被害の防止、軽減を図り、住民の安全・安心な暮らしを確保する。

(2) 計画及び実績

地区名	関係市	工期	総量	R5年度迄	R6年度	R7年度	備考
		[受益面積]	事業量 事業費	事業量 事業費	事業量 事業費	事業量 事業費	
赤佐・亀玉 田んぼダム	浜松市 浜名区	R7～ R10 [15ha]	ほ場排水柵更新 1式 畦畔補強 1式 93,000	－	－	ほ場排水柵更新 畦畔補強 1式 20,000	

(3) 評価及び改善

馬込川流域は近年の集中的な豪雨や、流域開発の進展により浸水被害が頻発しており、農業者の理解のもと田んぼダムの取組みによって流域の治水安全度が向上することが期待される。こうした水田が有する多面的機能を活かしたグリーンインフラの重要性について地域住民に広く啓発し、優良農地の確保や周辺環境の向上を図っていく。

12 農地農業用施設災害復旧事業

R6 事業費	44,801千円	R7 事業費	千円
(補助金	41,279千円)	(補助金	-)

(1) 目的

台風・豪雨等に起因する異常な自然現象により被災した農地・農業用施設等の復旧を適切かつ迅速に行い、農家の生産力の維持と安定に寄与することを目的として実施する。

(令和5年度) 令和5年6月2日から3日にかけて台風2号の影響による大雨により、管内で農地・農業施設の被災が227件あり、災害復旧事業へ5件申請した。

(令和6年度) 令和6年6月28日の大雨の影響により浜名区で頭首工の被害報告があったが、浜名湖北部用土地改良区の単独費で復旧した。

(平成30年度発生災害の状況)

平成30年7月5日から6日にかけて、豪雨により、浜松市北区三ヶ日町、引佐町地内で農業用施設災害が発生した。

- ・連続雨量263mm(7/5 21:00 ～ 7/6 21:00)・・・北区引佐町都田川ダム雨量計
- ・最大時間雨量:84mm(7/6 4:00 ～ 5:00)・・・同上

(2) 計画及び実績

(単位:千円)

発生箇所 地区名	工種	事業費	R5年度 迄実績	R6年度実績	R7年度計画	国庫補助率等
浜松市浜名区 只木	畑	10,812	6,000	4,812	-	93.9%
浜松市浜名区 釣	畑	3,245	0	3,245	-	〃
浜松市浜名区 伊井谷	頭首工	60,229	31,000	29,229	-	98.0%
浜松市浜名区 本坂	道路	5,742	3,000	2,742	-	〃
浜松市天竜区 小川	農村公園	14,773	10,000	4,773	-	50.0%
計		94,801	50,000	44,801	0	

(3) 評価・改善

令和5年度の災害では浜松市浜名区三ヶ日町などで226箇所の被災があった。被災箇所の調査には西部農林事務所の職員も同行し、復旧方法やその費用について検討をおこない、早期の対応を実施することが出来た。令和6年度は被害報告が1件あったものの、施設管理者で対応した。

13 多面的機能支払交付金(農地維持支払、資源向上支払(共同、長寿命化))

R6 事業費	201,175千円	R7 事業費	247,658千円
(補助金	100,587.5千円	補助金	123,829千円)

(1) 目的

農業・農村は、国土の保全、水源の涵養、自然環境の保全、良好な景観の形成等の多面的機能を有しており、その利益は広く国民が享受している。しかしながら、近年の農村地域の過疎化、高齢化、混住化等の進行に伴う集落機能の低下により、地域の共同活動によって支えられている多面的機能の発揮に支障が生じつつある。このため、農業・農村の有する多面的機能の維持・発揮を図るための地域共同活動に係る支援を行い、地域資源の適切な保全管理を推進する。なお、本交付金は地域資源の基礎的な保全活動を支援する「農地維持支払交付金」と地域資源の質的向上を図る共同活動を支援する「資源向上支払交付金(共同)」及び施設の長寿命化のための活動を支援する「資源向上支払交付金(長寿命化)」で構成されている。

(2) 計画及び実績

負担割合(国50%、県25%、市25%)

(単位:ha、千円)

関係市	事業主体	令和6年度 実績			令和7年度 計画			備考
		地区数	面積	交付金	地区数	面積	交付金	
浜 松 市	地元活動組織	30	3,841	187,020	29	3,896	214,343	
湖 西 市	地元活動組織	13	267	14,155	6	632	33,315	
計		43	4,108	201,175	35	4,527	247,658	

(3) 評価・改善

4,527haの農用地において協定を締結し、地域ぐるみで施設の管理や環境保全に向けた取り組みが行われている。また、新たな活動組織の設立や取組活動拡大に向け、地元説明会等を実施している。

本交付金は、地域内の農業者、または農業者と非農業者で構成された活動組織が地域の将来像を見据えて、共同で活動する点が特徴であり、組織内の合意形成や意見交換が不可欠となる。本交付金の有効な利用を図るため、各地域の営農状況や農業用施設の状況を把握し地域に精通した市の担当職員と連携して、活動組織の支援を行う。

14 一社一村しずおか運動

(1) 目的

農村をフィールドにした環境保全活動や社会貢献・食育等の活動に関心のある企業と、高齢化・過疎化により農業生産活動や集落活動が困難となりつつある農村をマッチングしている。県は、資源・人材・ネットワークを生かした双方にメリットのある協働活動を展開するものについて「一社一村しずおか運動」として認定している。この取組を支援し、広く情報発信することで、協働活動の促進や地域の活性化に資することを目的とする。

(2) 計画及び実績

認定地区

企業名	農村・組織名	実践内容	備考
(株)フジヤマ	下阿多古地域の農業を考える会 (浜松市天竜区下阿多古)	遊休農地解消 環境保全活動	H18認定 R4取消
遠鉄鉄道(株)	NPO法人大好き浜川 (浜松市浜名区引佐町浜川)	里山保全活動 地域貢献活動	H20認定
不二総合コンサルタント(株)	久留女木棚田の会 (浜松市浜名区引佐町西久女木)	棚田保全活動 地域貢献活動	H21認定
(株)知久	和地地区環境保全対策協議会 (浜松市中央区湖東町)	遊休農地解消 ホテルの里づくりの推進	H23認定
中日本高速道路(株)	水と緑北都の会、都田里山の会 (浜松市浜名区都田町)	環境保全活動 景観保全活動	H23認定
(株)松和技研	大栗安棚田倶楽部 (浜松市天竜区大栗安)	棚田保全活動 地域貢献活動	H24認定
(有)天竜そばニュー藤屋	ふじのくに美しく品格のある邑 (浜松市中央区中郡町)	遊休農地解消 収穫そばの活用	H26認定
(有)春華堂	NPO法人こいねみさくぼ (浜松市天竜区水窪)	雑穀栽培による活性化 雑穀使用の菓子販売	H28認定
大和リゾート(株) THE HAMANAKO	地域活性化プロジェクト (浜松市中央区雄踏町字布見)	体験活動を通し交流 農産物販売で活性化	R1認定
(株)フジヤマ	白檀棚田会 (浜松市浜名区引佐町田畑)	棚田保全活動 環境保全活動	R4認定

(3) 評価・改善

現在認定した9地区で、棚田保全や耕作放棄地解消などの活動が継続して行われるとともに、生産された農産物の製品化なども行われており、地域での期待は大きい。

企業側の候補数が少ないため、「ふじのくに美しく品格のある邑」の活動を広報しながら、CSRに関連付けて趣旨に賛同する企業を広く募集し候補者登録を行う必要がある。農地保全課が運営する「むらマッチ」や浜松協働センターが主催する「協働のタネ」などを活用し、農村地域と企業のマッチングを進めている。

15 ふじのくに美しく品格のある邑

(1) 目的

農業者と地域住民等が共に地域の将来を考えて行動し、幸福感を共有できるコミュニティづくりを県民運動として展開するため、地域資源の保全等に取り組んでいる集落や団体等を「ふじのくに美しく品格のある邑」として登録するとともに、先進的な活動を展開している邑を知事顕彰することなどにより、邑全体のブランド力の向上を図る。

(2) 計画及び実績

登録邑		
地域名	所在地	登録年度
地域いきいき共生！恩地町環境緑の会	浜松市中央区恩地町	H24
和地ふるさと会	浜松市中央区和地町他	H24
夢未来くんま	浜松市天竜区熊	H24
銅鐸と水田のふるさと中川	浜松市浜名区細江町中川	H24
大好き！渋川	浜松市浜名区引佐町渋川	H24
三ヶ日みかんの里	浜松市浜名区三ヶ日町	H24
新所みどりのプロジェクト	湖西市新所	H24
中郡	浜松市中央区中郡町	H25
中ノ町	浜松市中央区中ノ町	H25
大塚	浜松市中央区大塚町	H25
村櫛	浜松市中央区村櫛町	H25
都田	浜松市浜名区都田町	H26
～竜ヶ石山～西四村の里	浜松市浜名区引佐町西四村	H26
そばの里づくり佐久間	浜松市天竜区佐久間町	H26
いっぷく処横川	浜松市天竜区横川	H26
はるの山の楽校	浜松市天竜区春野	H27
ひずるしい鎮玉	浜松市浜名区鎮玉	H27
ほっと龍山	浜松市天竜区龍山	H27
らびりんすゆうとう	浜松市中央区雄踏町	H27
水窪地区	浜松市天竜区水窪町	H28
久留女木の棚田～竜宮小僧伝説の邑～	浜松市浜名区引佐町	H28
美竹林と極旨野菜の里	浜松市中央区大久保町	H28
神座里山多夢の会	湖西市神座	H29
花桃の里	浜松市天竜区相津	H30
佐吉の里・山口	湖西市山口	H30
日本一前向きな地区！前向	湖西市岡崎	R1
潮騒響くたまねぎの里篠原	浜松市中央区篠原町	R2
計 27 邑		

(3) 評価・改善

西部農林事務所管内では27邑の登録がある(県全体は155邑)。令和7年度はふじのくに美しく品格のある邑としての価値を高めるための活動を地域住民と調整を行う。

静岡県農山村整備みらいプラン(2022-2025)では2025年度の目標として邑づくりへの参画者数を87,600人、ふじのくに美しく品格のある邑による農地保全・活用面積を19,500haとしていることから、関係する市から集落の情報を収集し、引き続き新規登録に向けた働きかけを実施し、登録済の邑については、知事顕彰に向けた地域の意識高揚を図っていく。

16 農地防災ダム浚渫事業

〈84,000千円〉

R6 事業費	— 千円	R7 事業費	— 千円
内(委託料	— 千円)	(委託料	— 千円)
内(工事費	84,000千円)	(工事費	— 千円)

(1) 目的

昨今の河川氾濫の頻発等を踏まえ、農地防災ダムにおいて堆積した土砂等の排除を行い、洪水調節機能を最大限活用することで、下流の農地や公共施設等への浸水被害リスクの軽減を図るため、農地防災ダム(都田川ダム)の浚渫を実施する。

(2) 計画及び実績

(単位:千円)

地区名	関係市	工期	総事業費	R5年度 迄実績	R6年度 実績	R7年度 計画	備考
都田川ダム	浜松市	R4 ～ R6	土砂撤去工 V=16,400m ³ 210,000	排土工 V=16,400m ³ 土砂運搬 V=1,000m ³ 126,000	土砂運搬 V=15,400m ³ 〈84,000〉 —	— — —	

(注) 〈 〉内は前年度繰越額を外数で示す

(3) 評価及び改善

都田川ダムの堆砂率は25.2%(R2年12月時点)であったが、洪水調節容量内の一部に土砂が堆積したためR4年度から掘削工事を実施し16,400m³の土砂を撤去した。令和6年度は、仮置きした土砂を農地基盤整備事業を実施している上善地地区と村櫛前田沖地区へ運搬し、有効利用を図った。

[7] 農地整備課

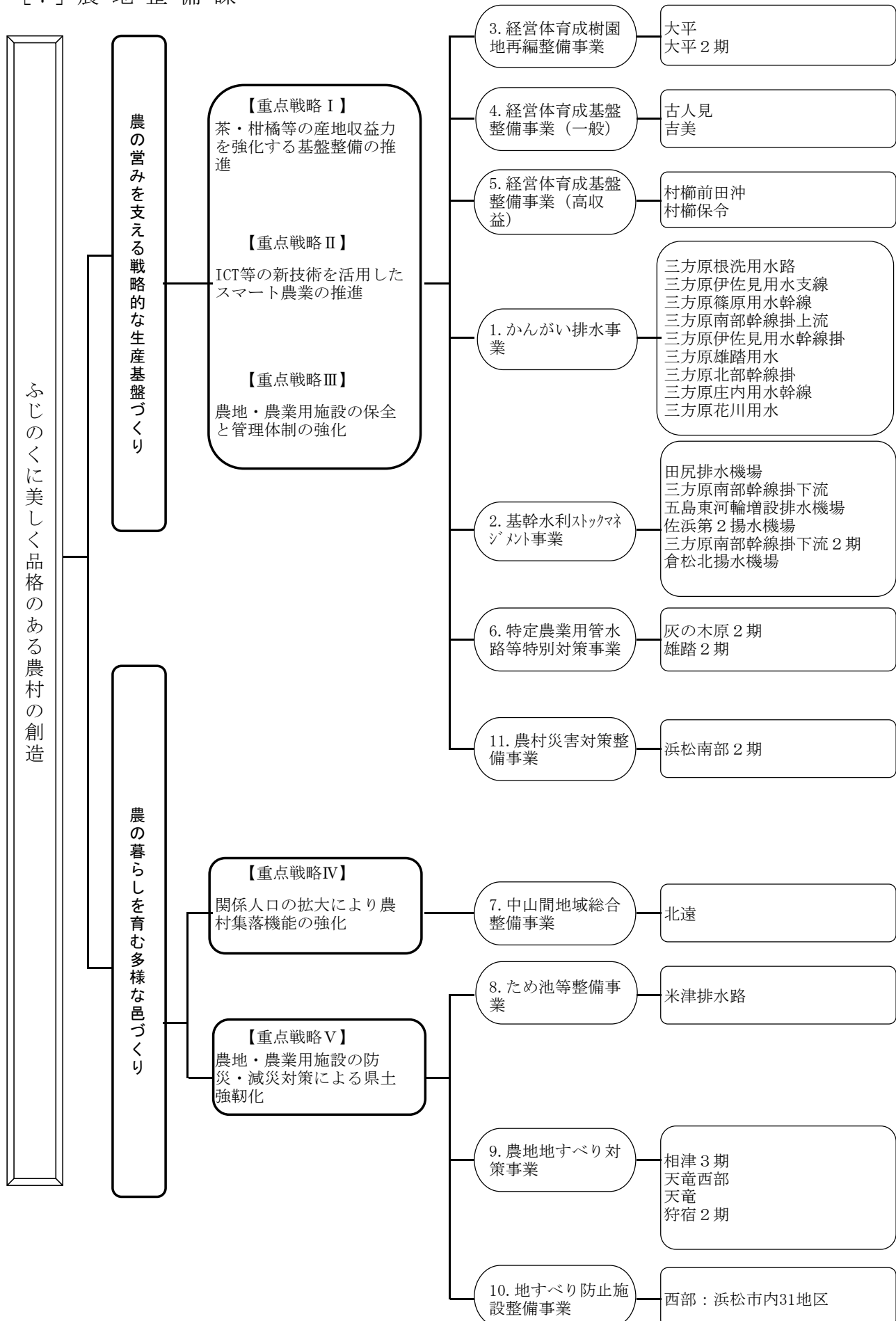

1 県営かんがい排水事業

R6事業費	<602,511> 569,422 千円	R7事業費	<795,400> 855,000 千円	国 50%
(工事費	<553,414> 538,565 千円)	(工事費	<772,839> 835,600 千円)	
(委託費	<38,055> 28,378 千円)	(委託費	<14,855> 5,400 千円)	

(1) 目的

農業生産の基礎となる農業用水の確保、水利用の安定化・合理化等を図るため、水田、畑、樹園地等における基幹的農業水利施設の整備・更新を行うことにより、農業の持続的発展とこれによる食糧の安定供給の確保並びに農業の有する多面的機能の発揮を図る。

(2) 計画及び実績

(工事費、単位:千円)

地区名	関係市	着手年度	受益面積	総事業量 事業費	令和5年度迄 事業量 事業費	令和6年度 事業量 事業費	令和7年度 事業量 事業費	令和8年度以降 事業量 事業費
三方原根洗用水路	浜松市中央区	H28	216 ^{ha}	用水路工 5,234m 1,101,000	5,161m 905,700	<63m> - <87,000> 9,000	<-> - <0> 36,000	10m 63,300
三方原伊佐見用水支線	浜松市中央区	H29	220	用水路工 5,779m 2,519,000	3,678m 968,880	<1,075m> 100m <150,200> 23,000	<629m> 50m <160,000> 74,000	247m 1,142,920
三方原篠原用水幹線	浜松市中央区	H30	134	用水路工 3,479m 761,000	3,266m 690,758	<-> - <1,700> 5,000	<-> - <0> 10,000	213m 53,542
三方原南部幹線掛上流	浜松市中央区	H31	254	用水路工 4,630m 1,078,000	2,891m 847,840	<81m> 500m <11,660> 89,900	<442m> - <120,000> -	716m 8,600
三方原伊佐見用水幹線掛	浜松市中央区	R2	347	用水路工 2,692m 2,110,000	1,078m 529,040	<435m> 38m <242,000> 18,000	<200m> 110m <63,000> 94,000	831m 1,163,960
三方原雄踏用水	浜松市中央区	R2	191	用水路工 2,911m 992,000	2,115m 662,780	<m> 190m <0> 55,600	<150m> 190m <100,000> 55,000	266m 118,620
三方原北部幹線掛	浜松市中央区	R3	225	用水路工 3,381m 1,084,000	100m 71,079	<318m> - <109,951> 66,922	<870m> 470m <149,400> 112,000	1,623m 574,648
三方原庄内用水幹線	浜松市中央区	R3	778	用水路工 3,542m 2,743,000	744m 654,700	<m> 263m <0> 240,000	<307m> 290m <110,000> 160,000	1,938m 1,578,300
三方原花川用水	浜松市中央区	R4	301	用水路工 3,618m 1,967,000	(測量設計1式) 38,000	<m> 100m <0> 62,000	<120m> 640m <93,000> 314,000	2,758m 1,460,000
計	9地区		2,666 ^{ha}	14,355,000	5,368,777	<602,511> 569,422	<795,400> 855,000	6,163,890

(注) 事業量欄の()は暫定数量を示す。

(注) 事業費欄の<>は前年度からの繰越額で外数。

(3) 評価及び改善

国営三方原用水2期事業と連携し、農業用水路の更新・補修整備を実施することにより、農業生産に合わせた三方原用水の安定供給を確保することを目指す。

事業を円滑に進めるため、関係機関との連絡調整を密にし、三方原地区全体の早期の効果発揮を目指す。

2 県営基幹水利施設ストックマネジメント事業

	<53,214>		<85,060>	
R6事業費	58,940 千円	R7事業費	184,000 千円	国 50%
	<53,214>		<69,760>	
(工事費	52,940 千円)	(工事費	165,800 千円)	
	<0>		<14,000>	
(委託費	6,000 千円)	(委託費	18,200 千円)	

(1) 目的

国営又は県営農業農村整備事業により造成された 用排水機場、幹線用排水路などの基幹的水利施設を長寿
命化の観点に立って的確な予防保全対策工事を実施し、ライフサイクルコストの低減と施設の信頼性の向上、施設
管理の合理化を図る。

(2) 計画及び実績

(工事費、単位:千円)

地区名	関係市	着手 年度	受益 面積	総 量 事業量 事業費	令和5年度迄 事業量 事業費	令和6年度 事業量 事業費	令和7年度 事業量 事業費	令和8年度以降 事業量 事業費
田尻 排水機場	浜松市 中央区	H27	124	排水機場 2箇所 1,213,122	1箇所 1,209,422	<1箇所> - <3,700> -	<0m> - <0> -	- -
三方原南 部幹線掛 下流	浜松市 中央区	R1	182	用水路工 2,133m 639,000	1,986m 393,000	<-> 25m <46,000> 14,000	<62m> 18m <50,000> 18,000	42m 118,000
五島東河 輪増設排 水機場	浜松市 中央区	R4	114	水中ポンプ 1箇所 39,000	(1箇所) 35,486	<1箇所> - <3,514> -	- -	- -
佐浜第2 揚水機場	浜松市 中央区	R5	31	調整池整備工 2箇所 170,000	(測量設計1式) 15,800	(2箇所) 38,940	<(2箇所)> 2箇所 <11,060> 100,000	- 4,200
三方原南 部幹線掛 下流2期	浜松市 中央区	R6	185	用水路工 2,645m 697,000	- 0	(測量設計1式) 6,000	<(測量設計1式)> (測量設計1式) <14,000> 18,000	2,645m 659,000
倉松北 揚水機場	浜松市 中央区	R6	32	揚水機場工 1箇所 58,000	- 0	- 0	<(1箇所)> 1箇所 <10,000> 48,000	- -
計	6地区		ha 668	2,816,122	1,653,708	<53,214> 58,940	<85,060> 184,000	781,200

(注) 事業量欄の()は暫定数量を示す。

(注) 事業費欄の<>は前年度からの繰越額で外数。

(3) 評価及び改善

用水路及び揚水機場の補修が完了した区間では、漏水等による用水不足が解消され、農業用水の安定供給に
効果を上げている。また、排水機場は、緊急度の高い施設の補修・更新を平成27年度より実施し、施設の長寿
命化と受益地の災害軽減を図っている。

今後も用水路の補修については、効率的かつ効果的にな手法の検討を行い、最適な工法を採用するとともに、
排水機場の補修工事については、機器ごとに予防保全工事を行い、施設の機能を維持しながら効率的に進める。

3 県営経営体育成樹園地再編整備事業（耕作条件改善型）

	<14,800>		<3,478>
R6事業費	522 千円	R7事業費	10,000 千円
	<14,800>		<0> (特定農山村地域55%)
(工事費	0 千円)	(工事費	0 千円)
	<0>		<3,478>
(委託費	522 千円)	(委託費	10,000 千円)

(1) 目的

担い手への農地集積の加速化や農業の構造改革へ推進し、生産効率を高め「攻めの農業」を実現するため、農地・農業水利施設等の整備を地域の実情に応じて実施し、農業競争力を強化するものである。

(2) 計画及び実績

(工事費、単位:千円)

地区名	関係市	着手年度	受益面積	総量	令和5年度迄	令和6年度	令和7年度	令和8年度以降
				事業量 事業費	事業量 事業費	事業量 事業費	事業量 事業費	事業量 事業費
大平	浜松市 天竜区	R3	ha 5.0	農道 130 m	(130m)	<130m>		
				79,300	64,500	<14,800>		
大平2期	浜松市 天竜区	R6	ha 5.0	農道 220m		(測量設計1式)	<(測量設計1式)> (測量設計1式)	220 m
				100,000	-	522	<3,478> 10,000	86,000
計	2地区		ha 10.0			<14,800> 522	<3,478> 10,000	
				179,300	64,500			86,000

(注) 事業量欄の()は暫定数量を示す。

(注) 事業費欄の<>は前年度からの繰越額で外数。

(3) 評価及び改善

事業工期が3年であるため、早期の効果発現を目指し、関係機関との連絡調整を密にし、円滑な事業推進を図る。

4 県営経営体育成基盤整備事業（一般型）

	<0>		<6,662>	
R6事業費	22,550 千円	R7事業費	70,000 千円	国 50%
	<0>		<0>	
（工事費	0 千円）	（工事費	0 千円）	
	<0>		<6,662>	
（委託費	22,550 千円）	（委託費	70,000 千円）	

(1) 目的

水田地域の農業生産基盤や農村生活環境の整備を『担い手』の育成と併せ一体的に実施し、大規模経営や耕地の高度利用化を可能とするものである。

(2) 計画及び実績

(工事費、単位:千円)

地区名	関係市	着手 年度	受益 面積	総 量	令和5年度迄	令和6年度	令和7年度	令和8年度以降
				事業量 事業費	事業量 事業費	事業量 事業費	事業量 事業費	事業量 事業費
古人見	浜松市 中央区	R6	27.1 ha	区画整理工 3.3ha 用水路工 3,573 m 生産基盤附帯整備 1式				3.3 ha 3,573 m 1 式
				355,500	-	(測量設計1式) 22,550	<(測量設計1式)> (測量設計1式) <6,662> 40,000	286,288
吉美	湖西市	R7	46.8 ha	区画整理工 46.8ha			(測量設計1式)	46.8 ha
				442,000	-	-	30,000	412,000
計	2地区		73.9 ha	797,500	-	<0> 22,550	<6,662> 70,000	698,288

(3) 評価及び改善

令和6年～7年度に区画整理等の測量設計を行い、令和8年度以降、工事着手する計画で進捗している。円滑な進捗を図るため、今後も関係機関との連絡調整を密にし、実施体制を構築する。

5 県営経営体育成基盤整備事業（高収益作物転換型）

	＜55,700＞		＜87,103＞	
R6事業費	39,897 千円	R7事業費	51,000 千円	国 60%
	＜12,992＞		＜55,400＞	
（工事費	23,600 千円）	（工事費	43,000 千円）	
	＜42,708＞		＜31,703＞	
（委託費	16,297 千円）	（委託費	8,000 千円）	

(1) 目的

担い手への農地集積の加速化や高収益作物への転換、導入を促進することにより、農地・農業水利施設等の整備を地域の実情に応じて実施し、農業競争力を強化するものである。

(2) 計画及び実績

（工事費、単位：千円）

地区名	関係市	着手年度	受益面積	総量 事業量 事業費	令和5年度迄 事業量 事業費	令和6年度 事業量 事業費	令和7年度 事業量 事業費	令和8年度以降 事業量 事業費
村櫛 前田沖	浜松市 中央区	R3	13.5 ha	整地工 12.3 ha 用水路工 1,600 m 排水路工 2,100 m 農道工 927 m 暗渠排水工 11.8ha 695,000	(測量設計1式) 40,300	＜(測量設計1式)＞ - ＜55,700＞ 0	＜用地買収1式＞ 50 m 50 m ＜20,000＞ 10,000	12.3 ha 1,600 m 2,050 m 877 m 11.8 ha 569,000
村櫛 保令	浜松市 中央区	R6	8.4 ha	区画整理工 8.4ha 1,078,000	-	(測量設計1式) 39,897	＜(測量設計1式)＞ 1ha ＜67,103＞ 41,000	7.4 ha 930,000
計	2地区		21.9 ha	1,773,000	40,300	＜55,700＞ 39,897	＜87,103＞ 51,000	1,499,000

(3) 評価及び改善

関係機関、地元地権者、担い手農家と調整を行いながら区画整理の測量設計を実施し、設計完了後、工事着手する計画で進捗している。円滑な進捗を図るため、今後も関係機関等との連絡調整を密にし、実施体制を構築する。

6 県営特定農業用管水路等特別対策事業

	<32,600>		<114,289>
R6事業費	120,201 千円	R7事業費	87,258 千円 国 50%
	<32,600>		<114,289>
工事費(120,176 千円)	(工事費	87,258 千円)
	<0>		<0>
委託費(25 千円)	(委託費	0 千円)

(1) 目的

三方原台地に広がる畑地帯において、老朽化が著しい農業水利施設の更新整備を行い、農業用水の安定供給と施設機能の確保を図ることを目的とする。

(2) 計画及び実績

(工事費、単位:千円)

地区名	関係市	着手 年度	受益 面積	総 量 事業量 事業費	令和5年度迄 事業量 事業費	令和6年度 事業量 事業費	令和7年度 事業量 事業費	令和8年度以降 事業量 事業費
灰の木 原2期	浜松市 中央区	R4	82 ha	石綿管更新 4,624 m 250,000	(測量設計1式) 33,900	<1,164m> 1,022m <20,600> 73,006	<378m> 788 m <26,964> 60,258	1,272 m 35,272
雄踏2期	浜松市 中央区	R4	72 ha	石綿管更新 2,300 m 230,000	110m 38,000	260 374 m <12,000> 47,195	<526m> 218 m <87,325> 27,000	812 m 18,480
計	2地区		154 ha	480,000	71,900	<32,600> 120,201	<114,289> 87,258	53,752

(3) 評価及び改善

関係機関との連絡調整を密にし、優先度の高い路線から順次工事を実施していく。

7 中山間地域総合整備事業（一般型）

	<80,900>		<30,000>
R6事業費	70,000 千円	R7事業費	20,000 千円 国 55%
	<80,900>		<18,000>
工事費(70,000 千円)	(工事費	143,000 千円)
	<0>		<2,000>
委託費(0 千円)	(委託費	4,000 千円)

(1) 目的

過疎山村、過疎地域等の指定を受けた市町及びこれに準ずる地域において、地域の実情に即した生産及び生活環境整備等に係る事業を総合的に実施し、中山間地域の持つ多面的な機能を十分に活かした農林業の確立と、農山村地域の活性化を図るとともに、国土、環境の保全等に資する。

(2) 計画及び実績

(工事費、単位:千円)

地区名	関係市	着手年度	受益面積	総量	令和5年度迄	令和6年度	令和7年度	令和8年度以降
				事業量 事業費	事業量 事業費	事業量 事業費	事業量 事業費	事業量 事業費
北遠	浜松市 天竜区	H27	25.9	用排水	630 m	539 m	-	-
				農道	386 m	386 m	-	-
				ほ場整備	5.9 ha	4.65 ha	-	-
				営農飲雑	2 ヶ所	(1ヶ所)	(1ヶ所)	1ヶ所
				防災施設	1 ヶ所	1 ヶ所	-	-
						< 80,900 >	< 30,000 >	
				930,000	598,600	70,000	20,000	130,500

(注) 事業費欄<>書きは前年度からの繰越額を外数で示す。

(3) 評価及び改善

浜松市天竜区の広範囲において事業展開しているため、地域農業の活性化に寄与している。
地域の状況を総合的に判断し、必要性の高い箇所から整備を進め、効果の早期発現を図る。

8 県営ため池等整備事業(用排水施設整備工)

	<179,000>		<218,900>
R6事業費	21,100 千円	R7事業費	10,000 千円 国 55%
	<175,500>		<218,900>
工事費(21,100 千円)	(工事費	10,000 千円)
	<3,500>		<0>
委託費(0 千円)	(委託費	0 千円)

- (1) 目的
老朽化し損傷した、ため池や用排水施設又はこれに付帯する管理施設の整備を実施し、農用地、農業用施設などの災害を未然に防止することを目的とする。

(2) 計画及び実績 (工事費、単位:千円)

地区名	関係市	着手年度	受益面積	総量	令和5年度迄	令和6年度	令和7年度	令和8年度以降
				事業量 事業費	事業量 事業費	事業量 事業費	事業量 事業費	事業量 事業費
米津排水路	浜松市中央区	H25	149	排水路工 3,832 m	2,697 m	<321m> 73 m	<227m> m	514 m
				2,698,000	1,706,180	<179,000> 21,100	<218,900> 10,000	562,820

(注) 事業費欄<>書きは前年度からの繰越額を外数で示す。

- (3) 評価及び改善
平成26年度より工事に着手し、事業効果の早期効果発現を図っている。
今後も関係機関との連絡調整を密にし、地元要望との調整を図る。

9 県営農地地すべり対策事業

	<70,500>		<77,700>
R6事業費	31,300 千円	R7事業費	91,000 千円 国50%
	<46,173>		<71,600>
(工事費	29,200 千円)	(工事費	75,800 千円)
	<24,259>		<6,100>
(委託料	2,100 千円)	(委託費	14,200 千円)

(1) 目的

地すべり等防止法に基づき、地すべりによる被害を防止軽減し、県土の保全と民生の安定を図るため地すべり防止施設の新設・改修を行う。

(2) 計画及び実績

(工事費、単位:千円)

地区名	関係市	着手年度	受益面積	総量	令和5年度迄	令和6年度	令和7年度	令和8年度以降
				事業量 事業費	事業量 事業費	事業量 事業費	事業量 事業費	事業量 事業費
相津3期	浜松市 天竜区	R1	21	横孔ボーリング 2,010 m	620 m	<194 m> 150 m	<-> -	1,046 m
				123,000	66,300	<10,500> 5,000	<0> 5,000	36,200
天竜西部	浜松市 天竜区	R2	38.6	地表水排除工 150 m		<420 m> 200 m	<580 m> 300 m	150 m
				地下水排除工 3,402 m	270 m			1,632 m
				321,000	57,000	<42,000> 23,000	<77,000> 20,000	102,000
天竜(長寿命化)	浜松市 天竜区	R2	216.1	地表水排除工 635 m	581 m	<15 m> 13 m	<-> 23 m	3 m
				77,900	63,700	<3,000> 3,300	<700> 6,000	1,200
狩宿2期	浜松市 天竜区	R6	173	地表水排除工 80 m		<(測量設計 1式)>		80 m
				地下水排除工 400 m			100 m	300 m
				87,000	-	<15,000> -	<0> 60,000	12,000
計	4地区		448.7	608,900	187,000	<70,500> 31,300	<77,700> 91,000	151,400

(注) 事業費欄<>書きは前年度からの繰越額を外数で示す。

(3) 評価及び改善

令和6年度までの進捗状況は全体で47%(事業費ベース)である。事業を実施した地域においては、排水効果や抑止効果が現れ、県土の保全に大きく貢献している。頻発する集中豪雨に対し、確実な予防保全対策を実施することにより、地すべり区域内における滑動を抑制している。

整備に関しては、各地区の状況を総合的に判断し、緊急性の高い箇所から効率的に進め、被害の防止に努める。

10 県単独地すべり防止施設等整備事業

R6事業費 施設・ 補修費(28,791 千円	R7事業費 施設・ 補修費(26,090 千円	県100%
巡視費(9,047 千円)	巡視費(12,952 千円)	
監視・ 調査費(1,023 千円)	監視・ 調査費(1,188 千円)	
	18,721 千円)		11,950 千円)	

(1) 目的

地すべり対策事業が完了した地区又は実施中の地区において、その後の施設の維持補修・整備並びに地すべり防止区域の管理を行うものである。

(2) 計画及び実績

(工事費、単位:千円)

地区名	関係市	指定 年月日	指定面積	費目	令和5年度実績	令和6年度実績	令和7年度計画	備 考
					事業費	事業費	事業費	
中野田	浜松市 天竜区	S48.3.30	ha 123	施設補修費 巡視費 監視・調査費	0 56 326	1,597 62 105	1,000 72 300	
大沢	〃	S51.3.25	67	施設補修費 巡視費 監視・調査費	0 28 326	738 31 105	500 36 300	
羽ヶ庄	〃	S51.3.25	41	施設補修費 巡視費 監視・調査費	0 28 0	281 31 720	500 36 0	
相津	〃	S52.3.26	21	施設補修費 巡視費 監視・調査費	0 28 446	1,913 31 0	500 36 0	
大白木	〃	S54.3.31	31	施設補修費 巡視費 監視・調査費	0 28 0	0 31 0	400 36 0	
柴	〃	S59.3.12	20	施設補修費 巡視費 監視・調査費	748 28 0	0 31 720	500 36 0	
峰神沢	〃	S61.3.25	22	施設補修費 巡視費 監視・調査費	0 28 387	216 31 739	500 36 0	
巻山	〃	S61.12.23	24	施設補修費 巡視費 監視・調査費	0 28 0	0 31 720	500 36 0	
峰高平	〃	H1.2.28	38	施設補修費 巡視費 監視・調査費	58 28 0	0 31 720	500 36 0	
下平	〃	H2.3.16	30	施設補修費 巡視費 監視・調査費	0 28 446	0 31 0	500 36 0	
戸倉	〃	H3.5.10	13	施設補修費 巡視費 監視・調査費	0 28 446	473 31 0	200 36 0	
戸口	浜松市 天竜区	H4.3.16	ha 19	施設補修費 巡視費 監視・調査費	0 28 0	0 31 0	400 36 0	
大栗安	〃	H5.12.6	24	施設補修費 巡視費 監視・調査費	0 28 325	0 31 105	400 36 0	

地区名	関係市	指定 年月日	指定面積	費目	令和5年度実績	令和6年度実績	令和7年度計画	備 考
					事業費	事業費	事業費	
和山間	〃	H8.6.17	13	施設補修費 巡視費 監視・調査費	0 28 0	0 31 720	400 36 350	
芦窪	〃	H10.3.17	45	施設補修費 巡視費 監視・調査費	344 28 0	0 31 0	400 36 0	
中村寺尾	〃	H11.3.19	38	施設補修費 巡視費 監視・調査費	247 28 1,462	0 31 1,687	400 36 3,710	
櫛山	〃	H13.3.21	14	施設補修費 巡視費 監視・調査費	0 28 0	0 31 720	0 36 0	
和泉	〃	H18.3.27	26	施設補修費 巡視費 監視・調査費	0 28 6,061	0 31 6,930	200 36 5,000	
大平	浜松市 浜名区	S47.2.19	16	施設補修費 巡視費 監視・調査費	0 28 0	0 31 634	400 36 0	
久留女木	〃	S52.3.26	15	施設補修費 巡視費 監視・調査費	0 28 570	0 31 0	300 36 350	
大代	〃	S53.3.31	16	施設補修費 巡視費 監視・調査費	500 28 904	858 31 292	400 36 890	
西黒田	〃	S54.3.31	36	施設補修費 巡視費 監視・調査費	0 28 0	330 31 634	400 36 0	
狩宿	〃	S50.3.31	173	施設補修費 巡視費 監視・調査費	2,203 56 2,967	1,901 62 634	400 72 0	
儀光	〃	S47.2.19	37	施設補修費 巡視費 監視・調査費	271 28 570	312 31 0	400 36 350	
寺野	〃	S50.3.31	65	施設補修費 巡視費 監視・調査費	0 28 0	0 31 634	400 36 0	
中代	〃	S55.3.17	43	施設補修費 巡視費 監視・調査費	0 28 570	0 31 0	452 36 350	
田畑	〃	S56.3.18	62	施設補修費 巡視費 監視・調査費	454 28 0	428 31 634	400 36 0	
西久留女木	浜松市 浜名区	S58.3.23	19	施設補修費 巡視費 監視・調査費	229 28 570	0 31 0	400 36 350	
西平	〃	S61.12.23	34	施設補修費 巡視費 監視・調査費	0 28 570	0 31 0	500 36 0	
三岳	〃	H2.3.16	27	施設補修費 巡視費 監視・調査費	0 28 0	0 31 634	400 36 0	

地区名	関係市	指定 年月日	指定面積	費目	令和5年度実績	令和6年度実績	令和7年度計画	備 考
					事業費	事業費	事業費	
背山	〃	H9.3.25	60	施設補修費 巡 視 費 監視・調査費	0 28 0	0 31 634	300 36 0	
計	31地区		ha 1,211	施設補修費 巡 視 費 監視・調査費 用地買収補償費 合計	5,054 924 16,946 0 22,924	9,047 1,023 18,721 0 28,791	12,952 1,188 11,950 0 26,090	

(注) 事業費欄<>書きは前年度からの繰越額を外数で示す。

(3) 評価及び改善

地すべり防止区域内の巡視、監視及び調査を実施し、地すべりを未然に防止している。
各地区内の農家等から危険箇所等の整備要望を聞き取り、緊急度の高い箇所を優先し、整備している。
また、概成している地区内で大きな変異が発生した場合は、対策事業の採択に向けた調査を進める。

11 県営農村災害対策整備事業

	<0>		
R6事業費	9,680 千円	R7事業費	60,000 千円 国50%
	<0>		
(工事費	- 千円)	(工事費	60,000 千円)
	<0>		
(委託料	9,680 千円)	(委託費	- 千円)

- (1) 目的
 浜松市南部地域では近年の豪雨により排水機場周辺農地の冠水被害が度々発生しており、排水機場の適切な管理と稼働が課題になっているため、排水機場に遠隔監視制御システム構築・導入することで、安定的な管理を実現し、管理労力の軽減を図ると共に湛水被害を未然に防止する。

(2) 計画及び実績				(工事費、単位:千円)				
地区名	関係市	着手年度	受益面積	総量 事業量 事業費	令和5年度迄 事業量 事業費	令和6年度 事業量 事業費	令和7年度 事業量 事業費	令和8年度以降 事業量 事業費
浜松南部2期	浜松市中央区	R6	352.0 ha	危機管理システム等整備1式 400,000	-	実施設計 1式 9,680	システム整備(1)式 60,000	システム整備1式 330,320

(注) 事業費欄<>書きは前年度からの繰越額を外数で示す。

- (3) 評価及び改善
 令和6年度は施設管理者である浜松市と連携し、排水管理システムを導入するための設計を実施し、令和7年度以降に工事を実施する。

[8] 湖 北 事 業 課

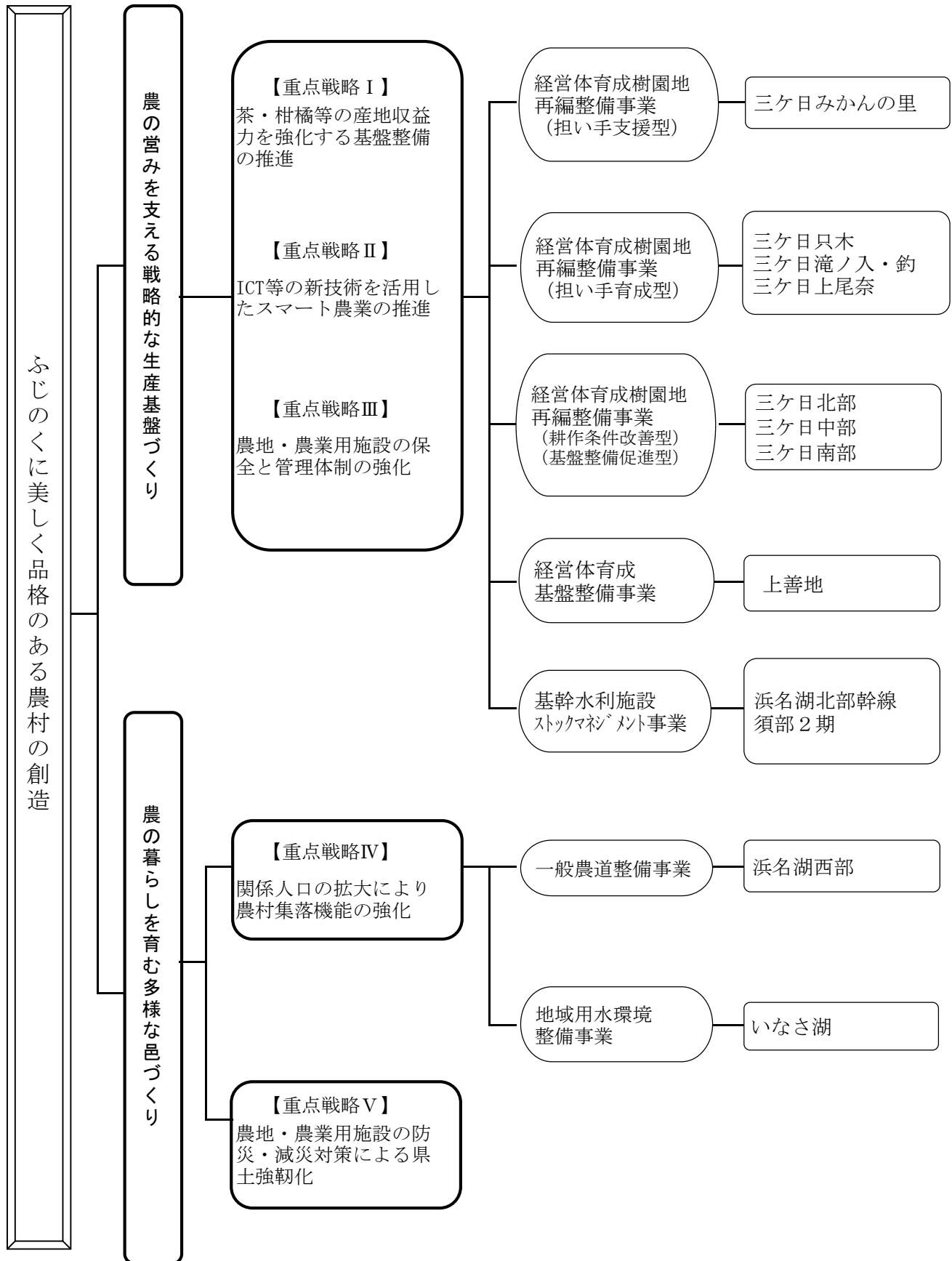

1 基幹水利施設ストックマネジメント事業

	<35,554>		<153,018>
R6事業費	76,276 千円	R7事業費	147,580 千円
	<0>		<0>
(委託料	198 千円)	(委託料	0 千円)
	<0>		<153,018>
(工事費	75,926 千円)	(工事費	147,580 千円)

(1) 目的

国営又は県営農業農村整備事業により造成された頭首工、用排水機場、幹線用排水路などの基幹的水利施設の長寿命化の観点に立って、的確な予防保全を実施し、ライフサイクルコストの低減と施設の信頼性の向上、施設管理の合理化を図る。

(2) 計画及び実績 負担割合(国50%、県25%)

(工事費、単位:千円)

地区名	着手年度	受益面積	総量	令和5年度迄	令和6年度	令和7年度	令和8年度以降
関係市			事業量 事業費	事業量 事業費	事業量 事業費	事業量 事業費	事業量 事業費
浜名湖北部幹線	R3	2,427 ha	弁類等更新 128箇所 電気設備更新 1式	測量設計1式 弁類等更新48箇所	弁類等更新46箇所 電気設備更新1式 <7,000> 76,276	弁類等更新10箇所 電気設備更新1式 <64,300> 21,000	弁類等更新24箇所 電気設備更新1式 687,224
浜松市浜名区都田町			1,031,000	175,200			
須部2期	R5	2,427 ha	水管理システム更新 1式 機械設備更新 1式 ダム取水施設更新 1式	調査設計1式	<調査設計1式> 調査設計1式 システム更新1式 <28,554> 0	<システム更新1式> システム更新1式 ダム取水施設更新1式 <88,718> 126,580	<システム更新1式> システム更新1式 ダム取水施設更新1式 397,456
浜松市浜名区都田町			659,000	17,692			
計 2地区		2,427 ha	1,690,000	192,892	<35,554> 76,276	<153,018> 147,580	1,084,680

(注) 事業費欄の< >は、前年度繰越分を外数で示す。

(3) 評価及び改善

令和6年度は、浜名湖北部幹線地区の弁類更新工事を進め、改良区の維持管理の労力削減に寄与している。令和7年度も引き続き、弁類等の更新整備を進め、適切な用水管理を図る。

2地区共に、令和6年度に債務負担行為による更新工事を発注した。当該事業は施設機能を保持しながらの改修となるため、市や土地改良区などの関係機関と緊密な調整を図り、事業の早期完成を目指していく。

2 経営体育成基盤整備事業

	<20,000>		<126,500>
R6事業費	38,000 千円	R7事業費	89,000 千円
	<6,347>		<1,870>
(委託料	1,331 千円)	(委託料	11,000 千円)
	<13,653>		<124,630>
(工事費	32,776 千円)	(工事費	77,000 千円)

(1) 目的

区画整理によるほ場形状の整形化、道排水路の再編整備による耕作条件の改善、換地による農地の集積化を一体的に実施し、高収益作物の産地形成を図る。

(2) 計画及び実績 負担割合:高収益作物転換型 (国60%、県30%) (工事費、単位:千円)

地区名 関係市	着手 年度	受益 面積	総 量 事業量 事業費	令和5年度迄 事業量 事業費	令和6年度 事業量 事業費	令和7年度 事業量 事業費	令和8年度以降
上善地 浜松市浜名区 上善地	R3	13.6 ha	区画整理工 13.6ha (用水路工L=2.4km、 排水路工L=1.8km、 道路工L=2.3km)	測量設計1地区 換地業務1地区 区画整理付帯工1式	<区画整理付帯工1式> <区画整理工3ha> <測量設計 1地区> 区画整理工3ha 測量設計 1地区	<区画整理工3ha> <換地業務1地区> 区画整理工3ha 測量設計1地区	区画整理工 10.6ha
			970,000	86,000	<20,000> 38,000	<126,500> 89,000	610,500
計 1地区		13.6 ha	970,000	86,000	<20,000> 38,000	<126,500> 89,000	610,500

(注) 事業費欄の< >は、前年度繰越分を外数で示す。

(3) 評価及び改善

令和3～5年度に測量設計及び換地業務を実施し、令和5年度に工事着手した。また、6年度に債務負担行為による区画整理工事を発注した。今後も、債務負担行為による工事発注で切れ目ない工事施工に努め、早期完成を目指す。また、地区の中心的な担い手農家への農地集積の促進により、完成した圃場から随時営農に着手し、効果の早期発現を図る。

3 経営体育成樹園地再編整備事業(担い手支援型)

	<100,000>		<117,940>
R6事業費	46,060 千円	R7事業費	84,000 千円
	<3,630>		<13,360>
(委託料	7,946 千円)	(委託料	14,400 千円)
	<63,916>		<100,178>
(工事費	37,516 千円)	(工事費	65,000 千円)

(1) 目的

畑作農業経営の安定的発展には、経営規模の拡大や生産性の向上を図り、農地利用の流動化を促進することが必要なため、畑地のほ場条件の改善を図り、担い手農家の経営の安定化を図ることを目的とする。

(2) 計画及び実績 負担割合(国50%、県30%)

(工事費、単位:千円)

地区名 関係市	着手 年度	受益 面積	総 量 事業量 事業費	令和5年度迄 事業量 事業費	令和6年度 事業量 事業費	令和7年度 事業量 事業費	令和8年度以降 事業量 事業費
三ヶ日みかんの里	H30	42.1	ha排水路工 232 m 農道工 4,468 m (6路線) 農地造成工 2.6ha	排水路232m 農道工1,556m 農地造成工2.6ha	— 〈農道工160m〉 農道工 136m —	— 〈農道工759m〉 農道工 153m —	— 農道工1,704m —
浜松市浜名区 三ヶ日町			1,174,600	677,500	<100,000> 46,060	<117,940> 84,000	149,100
計 1地区		42.1	ha 1,174,600	677,500	<100,000> 46,060	<117,940> 84,000	149,100

(注) 事業費欄の〈 〉は、前年度繰越分を外数で示す。

(3) 評価及び改善

地元調整及び関係機関との協議を適切に行い、令和2年度から農道及び農地造成を実施し、効率的で高収入な営農構築に寄与している。引き続き、早期の効果発現となるよう各工種の計画的な整備を推進するとともに予算の確保に努めていく。

4 経営体育成樹園地再編整備事業(担い手育成型)

	<205,640>		<393,000>
R6事業費	76,200 千円	R7事業費	281,000 千円
	<80,000>		<47,360>
(委託料	10,449 千円)	(委託料	39,000 千円)
	<0>		<345,640>
(工事費	62,240 千円)	(工事費	222,000 千円)

(1) 目的

後継者や新規就農者の参入など持続可能な営農が展開されるよう、経営規模の拡大や生産性の向上に必要な区画整理、農道等に基盤整備を一体的に行い、営農環境を改善することで経営の安定と作業の効率化を図ることを目的とする。

(2) 計画及び実績 負担割合(国(三ヶ日町分55%、その他50%)、県30%) (工事費、単位:千円)

地区名 関係市	着手 年度	受益 面積	総 量 事業量 事業費	令和5年度迄 事業量 事業費	令和6年度 事業量 事業費	令和7年度 事業量 事業費	令和8年度以降 事業量 事業費
三ヶ日只木 浜松市浜名区 三ヶ日町	R3	9.1 ha	区画整理 9.1ha (用水路工L=0.6km、 排水路工L=1.2km、 農道工L=1.2km) 939,000	区画整理付帯工1式 測量設計 1地区 換地業務 1地区	<区画整理付帯工 1式> <測量設計 1地区> <換地業務 1地区> 区画整理工事 (9.1)ha <44,000> 57,200	<区画整理 (2.3)ha> 区画整理 (2.3)ha <152,000> 40,000	区画整理 9.1ha 551,800
三ヶ日滝ノ入・ 釣 浜松市浜名区 三ヶ日町	R3	16.8 ha	区画整理 18.8ha (用水路工L=4.1km、 排水路工L=4.1km、 農道工L=2.2km) 2,362,000	測量設計 1地区 換地業務 1地区	<区画整理付帯工 1式> <設計 1地区> 区画整理 (16.8)ha <58,640> 14,000	<区画整理 (16.8)ha> 区画整理 (16.8)ha <200,000> 192,000	区画整理 18.8ha 1,817,000
三ヶ日上尾奈 浜松市浜名区 三ヶ日町	R5	25.9 ha	区画整理 25.9ha (用水路工L=4.0km、 排水路工L=6.8km、 農道工L=10.8km) 2,155,000	測量設計 1地区 換地業務 1地区	<測量設計 1地区> 測量設計 1地区 103,000 5,000	<測量設計 1地区> 測量設計 1地区 換地業務 1地区 <41,000> 49,000	区画整理 25.9ha 1,930,000
計 3地区		51.8 ha	5,456,000	201,360	<205,640> 76,200	<393,000> 281,000	4,298,800

(注) 事業費欄の< >は、前年度繰越分を外数で示す。

(3) 評価及び改善

「三ヶ日只木地区」及び「三ヶ日滝ノ入・釣地区」は、令和5年度に工事着手した。また、6年度から債務負担行為による区画整理工事を発注した。今後も債務負担行為による工事発注で切れ目ない工事施工に努め、早期完成を目指す。

「三ヶ日上尾奈地区」は、測量設計、換地業務を実施中で、令和8年度からの工事着手を目標に進める。3地区共に早期の効果発現となるよう各工種の計画的な整備を推進するとともに予算の確保に努めていく。

5 経営体育成樹園地再編整備事業(耕作条件改善型)

	<0>		<25,880>
R6事業費	165,120 千円	R7事業費	254,000 千円
	<0>		<0>
(委託料	0 千円)	(委託料	0 千円)
	<0>		<25,880>
(工事費	175,000 千円)	(工事費	254,000 千円)

(1) 目的

「三ヶ日みかん」で有名な三ヶ日町の樹園地は、急峻な樹園地や不整形な樹園地であるため機械化が困難であり、営農の継続や生産拡大の妨げとなっているため、農作業道の整備により、営農条件の改善を図る必要がある。効率的なみかんの生産を実現するため、本事業により、農地基盤整備と農地中間管理事業による集積・集約化を行う。

(2) 計画及び実績 負担割合(国55%、県30%)

(工事費、単位:千円)

地区名 関係市	着手 年度	受益 面積	総 量 事業量 事業費	令和5年度迄 事業量 事業費	令和6年度 事業量 事業費	令和7年度 事業量 事業費	令和8年度以降 事業量 事業費
三ヶ日北部 浜松市浜名区 三ヶ日町	R5	ha 32.0	農作業道 8,500m 300,000	農作業道1,500m 30,300	農作業道3,800m <0> 114,120	農作業道2,300m <農作業道900m> <25,880> 73,000	— 56,700
三ヶ日中部 浜松市浜名区 三ヶ日町	R6	ha 37.5	農作業道 8,400m 300,000	— 0	農作業道1,300m <0> 51,000	農作業道3,500m <0> 110,000	農作業道3,600m 139,000
三ヶ日南部 浜松市浜名区 三ヶ日町	R7	ha 35.8	農作業道 6,300m 250,000	— 0	— <0> 0	農作業道1,800m <0> 71,000	農作業道4,500m 179,000
計 3地区		ha 105.3	850,000	30,300	<0> 165,120	<25,880> 254,000	374,700

(注) 事業費欄の< >は、前年度繰越分を外数で示す。

(3) 評価及び改善

令和5年度から農作業道の整備に着手し、三ヶ日北部地区、三ヶ日中部地区、三ヶ日南部地区で工事実施している。令和7年度以降も予算確保に努め、営農の安全性向上等の効果の早期発現を図る。

6 一般農道整備事業（農道保全）

	<89,200>		<0>
R6事業費	43,000 千円	R7事業費	0 千円
	<0>		<0>
（委託料	1,297 千円）	（委託料	0 千円）
	<0>		<0>
（工事費	41,703 千円）	（工事費	0 千円）

(1) 目的

平成20年度までに整備した広域農道は、交通車両の増加や経年劣化による路面、擁壁の損傷が顕著で落石等による事故の危険性もあり、農作物の輸送と通行車両の安全確保に支障を来している。

また、橋梁部の耐震診断結果、安全性が確保されていないものがあることが判明し、基幹農道としての機能を果たせない状況にある。

このため、本事業により橋梁耐震及び路面補修等を行い、輸送・交通機能の保全を図ることを目的とする。

(2) 計画及び実績 負担割合(国50%、県25%)

(工事費、単位:千円)

地区名	着手年度	受益面積	総量	令和5年度迄	令和6年度	令和7年度	令和8年度以降
関係市			事業量 事業費	事業量 事業費	事業量 事業費	事業量 事業費	事業量 事業費
浜名湖西部		ha					
浜松市浜名区	H29	718	橋梁耐震 3箇所 路面補修 5,133 m 法止工 1箇所	橋梁耐震 2箇所 路面補修 3,894m 法止工1箇所	〈橋梁耐震1箇所〉 〈路面補修613m〉 路面補修378m	— — —	— — —
三ヶ日町					<89,200>	<0>	
湖西市大知波					43,000	0	0
			519,992	387,792			

(注) 事業費欄の〈 〉は、前年度繰越分を外数で示す。

(3) 評価及び改善

平成29年度の事業着手以降、毎年度の予算確保により着実に事業進捗を図り、令和6年度をもって、事業完了し、基幹農道としての輸送・交通機能の保全を図った。

7 地域用水環境整備事業

	<195,000>		<247,000>
R6事業費	175,400 千円	R7事業費	500,242 千円
	<0>		<0>
（委託料	248 千円）	（委託料	450 千円）
	<0>		<247,000>
（工事費	174,903 千円）	（工事費	499,542 千円）

(1) 目的

浜名湖北部用水の各施設を管理する浜名湖北部用水土地改良区において維持管理経費の負担軽減のため、農業用水を活用した小水力発電の導入を図り、新たな社会基盤の構築と維持管理経費の削減を図る。

(2) 計画及び実績 負担割合(国50%、県25%)

(工事費、単位:千円)

地区名	着手年度	受益面積	総量	令和5年度迄	令和6年度	令和7年度	令和8年度以降
関係市			事業量 事業費	事業量 事業費	事業量 事業費	事業量 事業費	事業量 事業費
いなさ湖		ha					
浜松市浜名区	H30	2,427	小水力発電施設 1箇所	管理道1路線 橋梁工1橋 敷地造成工1箇所	〈導水管路工226m〉 導水管路工60m	〈導水管路工60m〉 〈水車発電機製作据付工1式〉 水車発電機製作据付工1式	小水力発電施設 1箇所
引佐町					<195,000>	<247,000>	
			1,988,000	620,310	175,400	500,242	250,048

(注) 事業費欄の〈 〉は、前年度繰越分を外数で示す。

(3) 評価及び改善

令和3年度から管理道路工、敷地造成工に着手し、令和4年度繰越により完了した。令和5年度から導水管設置工事を実施しており、令和7年度から建屋建築工事(営繕再配当)、令和8年度から水車発電機、電気機械関係の据付工事を進めていく。安全を最優先に各工事間調整を進め、早期の効果発現となるよう事業執行に努める。

[9] 森林整備課

1 森の力再生事業・森林環境譲与税

	令和6年度	令和7年度	補助率
事業費	-	8,000 千円	県 10/10
(補助金)	-	8,000 千円	以内

(1) 森の力再生事業

ア 目的

平成 18 年度から森林（もり）づくり県民税を財源として、公益性が高く、権利者による整備が困難な荒廃している森林を整備し、土砂災害の防止、水源のかん養などの「森の力」の回復に努める「森の力再生事業」を実施している。

第 1 期事業では、平成 18 年度からの 10 年間で目標とした荒廃森林の整備を完了したが、新たな荒廃が進行したことから、平成 28 年度以降を第 2 期と位置付け事業を継続している。

なお、西部農林事務所森林整備課では、天竜農林局と業務を分担し、竹林・広葉樹林等再生整備事業について、整備者に対し計画の策定指導・審査を行うとともに、整備に要する費用の助成を行っている。

イ 実績及び計画

(令和 7 年 5 月 31 日現在)

区分	令和 6 年度実績		令和 7 年度計画	
	面積 (ha)	補助額 (円)	面積 (ha)	補助額 (円)
竹林・広葉樹林等再生整備	-	-	2.00	8,000,000

ウ 評価・改善

(現状)

第 2 期整備計画に基づき、放置された竹林や広葉樹林を整備する必要がある。

(評価)

令和 6 年度の整備計画面積は 2.0 ha であったが、土地の権利者の確認等事前準備に時間を要したため、年度内の事業実施には至らなかった。なお、令和 7 年 3 月に事前審査を完了した竹林整備 0.84 ha 分について、現在事業実施中である。

(改善)

令和 7 年度で第 2 期事業は最終年となる。今後の本事業の実施については森林計画課で検討中であるが、今年度の事業推進のため、地権者及び整備者からの要望の吸い上げ及び事業効果の普及を進める。

(2) 森林環境譲与税

ア 目的

温室効果ガス排出削減目標の達成や災害防止を図るため、森林整備等に必要な財源を安定的に確保する観点から、森林環境税及び森林環境譲与税が創設された。

令和元年度から、「森林環境譲与税」が、市町とそれを支援する県に配分されており、令和 6 年度から課税が始まる。

市町は、これを財源に、地域の実情に応じた森林整備及びその促進を図り、県は、市町に対

し、施策が円滑に実施できるよう、必要な助言や情報提供等の支援に取り組んでいる。

イ 実績及び計画※

(単位：千円)

市町	令和 6 年度実績		令和 7 年度計画	
	内 容	事業費	内 容	事業費
浜松市	天竜美林カーボンクレジット創出モデル事業	4,641	天竜美林カーボンクレジット創出モデル事業	2,000
	山地災害予防対策事業	12,442	山地災害予防対策事業	8,000
	防風林等被害対策事業	9,686	防風林等被害対策事業	9,000
	森林経営管理推進事業	18,356	森林経営管理推進事業	20,000
			森林環境教育推進事業	500
	林道維持補修事業	163,052	林道維持補修事業	217,000
			林業専用道整備事業	10,000
	低コスト林業推進助成事業	38,809	低コスト林業推進助成事業	22,000
	天竜材の家百年住居る助成事業	31,587	天竜材の家百年住居る助成事業	51,000
	天竜材ぬくもり空間創出事業	10,704	天竜材ぬくもり空間創出事業	16,000
			浜松型林齢平準化促進事業	67,135
	森林整備・林業振興事業	75,962	森林整備・林業振興事業	15,865
	森林活用等都市間連携事業	510	森林活用等都市間連携事業	500
	FSC 認証材利用拡大推進事業	6,924	FSC 認証材利用拡大推進事業	4,000
	天竜材人材育成・担い手確保事業	0	天竜材人材育成・担い手確保事業	3,000
	天竜林業イノベーション推進事業	7,773	天竜林業イノベーション推進事業	1,000
	スマート林業推進事業	3,836	スマート林業推進事業	13,000
	林業成長産業化推進事業	758	林業成長産業化推進事業	1,000
	木造公共建築物の整備	38,998	木造公共建築物の整備	3,000
	計	424,038	計	464,000
湖西市	森林保護整備事業費補助金	3,390	森林保護整備事業費補助金	-
	松くい虫被害対策（枯松伐採）	13,053		
	湖西連峰森林整備	275		
	公園木製ベンチ設置	1,860		
	湖西市森林環境基金積立	10,277	湖西市森林環境基金積立	10,500
	計	28,855	計	10,500

※市が国から森林環境譲与税の譲与を受け実施した事業内容

ウ 評価・改善

(ア) 浜松市

(現状)

林道維持補修事業や森林整備・林業振興事業のほか、森林経営管理法に基づく森林所有者への意向調査、新規林業従事者の技術力向上や担い手確保・育成活動等に対する助成等に取り組んでいる。

(評価)

市が実施する事業について、森の力再生事業との役割分担を明確にした上で、相乗的な効果が発揮されるよう、調整を図っていく必要がある。

(改善)

県・市の連絡調整会議を設置し、森林環境譲与税との使途区分や役割分担について、調整していく。

(イ) 湖西市

(現状)

市内北西部にある市有林の適切な管理や、「森の力再生事業」の対象とならない小規模な荒廃した森林の再生等の課題がある。そのため令和3年度より、「湖西市森林保護整備事業」を実施している。

また、令和5年度以降海岸防災林の松枯れが拡大し、市は森林環境譲与税を活用して松枯れ対応として伐倒駆除に取り組んでいる。

(評価)

公益社団法人静岡県山林協会から派遣される森林整備アドバイザーとともに、要望のあった2箇所について、事業の実施に係る現地の調査や整備計画書の審査、整備者との調整を支援した。

(改善)

県内の他の自治体や他県における建築物の木質化や木材活用事例について資料を提供し、令和6年度の森林環境譲与税の活用についてアドバイスをを行った。また、海岸防災林の松枯れ対策として、森林環境譲与税の活用方法についても支援を行った。

2 森林病虫害等の防除対策

	令和6年度	令和7年度	補助率
全体事業費	19,839千円	17,571千円	
重 県単独森林病虫害獣総合対策事業 (松くい虫被害対策)	7,535千円	7,421千円	県
治山事業(松くい虫防除対策)	10,205千円	9,716千円	国 1/2
重 保全松林緊急保護整備事業(県営)	649千円	—	国 1/2
保全松林緊急保護整備事業(補助営)	993千円	—	国 1/2
			県 2/10
野生動物被害対策事業	457千円	434千円	国 1/2 以内
〔 内 委託料 18,389千円 〕			
補助金 1,450千円			

(1) 松くい虫被害対策

ア 目的

管内における主な森林病虫害である松くい虫被害を的確な防除により減少させる。

イ 松くい虫被害の状況

松くい虫被害は昭和56年度をピーク(58,023m³)に減少し、近年は、ピーク時の約1/30程度の被害量まで減少したが、平成23年度の被害は前年度の約2倍の6,062m³と大幅に増加した。これは、東日本大震災の影響からヘリコプターが確保できず、空中散布が実施できない区域があったことや被害木の除去が完全に実施できていないことなどから、被害が顕著となったものと推測する。近年の被害は2,000m³以下と減少していたが、令和6年度には3,487m³と増加しており、今後の被害拡大が懸念される。

被害の内訳は、海岸区域 3,352m³、森林公園区域 105m³、その他区域 30m³ で、海岸区域での被害が大きい状況であり、被害木の除去は全体の 42%であった（治山事業による除去を含む）。

なお、マツ林の機能区分別では、マツ林として保全する高度公益機能森林では 3,194m³、地区保全森林（高度公益機能森林の周辺で市の自主防除により被害拡大を防止する松林）では 67m³、被害拡大防止森林（高度公益機能森林の周辺で広葉樹等に樹種転換を図る松林）では 76m³ の内訳となっている。

管内の松くい虫被害と被害木除去の推移

	H25	H26	H27	H28	H29	H30	R1	R2	R3	R4	R5	R6
被害材積 (m ³)	4,209	4,389	2,216	2,019	2,179	2,570	2,465	2,034	1,485	1,840	2,809	3,487
被害木除去量 (m ³)	2,651	3,321	1,855	1,405	1,313	1,177	1,317	1,089	735	780	1,504	1,453
除去率	63%	76%	84%	70%	60%	46%	53%	54%	49%	42%	54%	42%

ウ 県単独森林病害虫獣総合対策事業および治山事業（松くい虫被害対策）

被害を予防するため薬剤の空中散布、地上散布及び環境影響調査を実施している。

（ア）令和 6 年度実績

〔県営〕

施工箇所	防除種別			事業費 (円)
	空中散布 ha	地上散布 ha	環境影響調査 式	
浜松市（3箇所）	98.0	20.0	1	16,420,000
湖西市（1箇所）	—	12.0	—	1,320,000
計	98.0	32.0	1	17,740,000

（イ）令和 7 年度計画

〔県営〕

（令和 7 年 5 月 31 日現在）

施工箇所	防除種別			事業費 (円)
	空中散布 ha	地上散布 ha	環境影響調査 式	
浜松市（3箇所）	98.0	18.0	1	17,137,000
計	98.0	18.0	1	17,137,000

エ 保全松林緊急保護整備事業

被害の蔓延を防止するため感染源となる松の被害木除去を実施している。

（ア）令和 6 年度実績

〔県営〕

施工箇所	被害木除去 (m ³)	事業費 (円)	内訳	
			国費 (円)	県費 (円)
浜松市浜名区尾野	14.52	649,000	324,500	324,500

〔補助営〕

事業主体	被害木除去 (m ³)	事業費 (円)	補助率	補助金 (円)
------	----------------------------	------------	-----	------------

遠州開発(株)	43.92	1,419,000	県 2/10、国 1/2	993,300
---------	-------	-----------	--------------	---------

(イ) 令和7年度計画

9月に被害調査を実施し被害状況に合わせて計画する。

オ 評価・改善

(現状)

被害が続いていることから被害マツ林が増加している。

(評価)

薬剤空中散布とともに被害拡大防止のための被害木除去を実施しているが、周辺松林の被害木除去が進まないなど、被害の拡大を防げていない。

(改善)

散布区域の見直しや無人ヘリコプターの活用などにより、事業の効率化を図る。また、徹底的な被害木除去のため、予算確保に努めるとともに、被害地の土地所有者の理解を得て一体的な防除を実施し被害拡大を防ぐ。

(2) 野生動物被害対策

ア 目的

特定鳥獣保護管理計画（カモシカ）の策定及びカモシカ被害対策（個体数調整）を決定するための基礎データを収集する。

イ 令和6年度実績

(単位: 箇所、円)

市 名	カモシカ等被害実態調査			
	事業量	事業費	補助率	補助金
浜松市	30	957,000	1/2 以内	478,000

ウ 令和7年度計画（令和7年5月31日現在）

(単位: 箇所、円)

市 名	カモシカ等被害実態調査			
	事業量	事業費	補助率	補助金
浜松市	28	869,000	1/2 以内	434,000

エ 評価・改善

(現状)

カモシカは特別天然記念物に指定されており、通常の野生動物被害対策ができない。浜松市北部の林業地域でも被害が生じている。

(評価)

被害の状況や生息実態のデータを収集し、被害対策（個体数調整）が必要な区域において生息調査を実施している。

(改善)

市と連携し、被害実態を正確に把握し、適切な被害対策を行えるよう努めていく。

3 育種場の管理・運営及び優良種苗の確保

育種場は、昭和 34 年 4 月に天竜林業事務所宮口苗畑として開設され、昭和 46 年から育種場と改称し精英樹系スギ、ヒノキの種穂及び苗木の生産を行い、平成 23 年度からは種子生産のみを行っている。また、平成 22 年度からは松くい虫抵抗性クロマツの種子生産を行っている。

なお、平成 12 年度からは苗畑の管理運営業務及び種苗等の育成生産業務を委託している。

(1) 育種場の管理

	令和 6 年度	令和 7 年度	
事業費	11,561 千円	12,783 千円	県
(委託料)	11,561 千円	12,783 千円	

ア 目的

育種場の採種園及び採穂園を育成管理し、優良系統の種子生産を行う。

イ 令和 6 年度実績及び令和 7 年度計画

(令和 7 年 5 月 31 日現在)

メニュー		事業量 (費)		単位	備考
		R 6 実績	R 7 計画		
西部農林事務所育種場 管理運営業務委託		11,561,000	12,783,100	円	委託先：静岡県山林 種苗協同組合連合会
下刈		2.29	2.29	ha	
施肥	ヒノキ(花粉対応)、クロマツ	1.98	1.98	ha	
	スギ・ヒノキ(特定母樹)	1,127	1,127	本	
着花結実促進	特定母樹(スギ)	726	726	本	ジベレリン散布
カメムシ防除	袋掛け	1,281	1,281	本	
種子 生産	スギ	花粉対応	259	リットル	球果量
		特定母樹	853	〃	〃
	ヒノキ	花粉対応	518	〃	〃
		特定母樹	101	〃	〃
	クロマツ (抵抗性)		106	70	〃
場内管理		1	1	式	境界刈払等

ウ 育種母樹林 (採種園・採穂園) の現況及び計画

(令和 7 年 5 月 31 日現在)

区分	樹種	採種穂園名	面積(ha)	造成年度	指定年月日	備考
採種園	スギ	静育 502 - 1	1.02	H13	S21. 11. 20	一部少花粉品種
採種園	〃	静育 502 - 3	0.60	H24	H26. 3. 25	少花粉品種
採種園	ヒノキ	静育 503 - 1	0.74	S57、58	S59. 2. 17	
採種園	〃	静育 503 - 2	0.45	S44	S59. 2. 17	
採穂園	スギ	静育 501	0.15	S35、55、H13	S59. 2. 17 H21. 11. 20	
採種園	ヒノキ	静育 503- 3	0.93	H25、26、27	H27. 8. 25 H29. 3. 14	少花粉品種
採種園	クロマツ	静育 505	0.19	H27、28	H29. 3. 14	※ 1
採種園	スギ	静育 506	0.02	H28	H30. 10. 9	閉鎖型採種園
採種園	〃	静育 507	0.04	H29	R 1. 10. 25	〃
採種園	〃	静育 509	0.10	H30	R 2. 8. 7	〃
採種園	ヒノキ	静育 508	0.04	H29	R 1. 10. 25	〃
採種園	〃	静育 510	0.08	H30	R 2. 8. 7	〃
採種園	クロマツ	静育 515	0.26	R5	R 5. 11. 6	
計			4.62			

※ 1 三保松原を継承するため、松枯れに抵抗性の高いクロマツの種子を生産する採種園を造成。

(2) 評価・改善

(現状)

造林面積の減少に伴い苗木の需要が減り、生産量が下げ止まった状態である。その一方で花粉症対策への社会的要請が高まっていることから、平成 20 年度から花粉の少ない品種への切り替えに取り組み、平成 27 年度までにスギ、ヒノキ共に少花粉品種の採種園を造成した。

更に低コスト主伐・再造林の促進に向けて、同一環境に生育する周辺木に比べ優位な性質を有する特定母樹(エリートツリー)由来の種子の安定的な生産体制の構築に取り組んでいる。

(評価)

従来のスギ・ヒノキの精英樹から特定母樹(エリートツリー)による種苗生産へ転換するため、平成 28 年度から特定母樹による閉鎖型採種園(ビニールハウス)の造成に着手し、平成 30 年度までに全 28 棟を建設した。

スギ特定母樹の種子は、既に平成 30 年度から生産されているが、ヒノキ特定母樹の種子は令和 3 年度に初めて生産された。

(改善)

大規模な閉鎖系施設による種子生産は、全国的に事例が少ないため、管理方法等が整備されていない。そのため、農林技術研究所森林・林業研究センターの協力により、適切な採種園及び母樹管理手法を確立し、特定苗木(増殖した特定母樹から採取された種穂から育成された苗木)を安定的に供給できる種子生産体制を構築する。

4 治山事業

	令和 6 年度	令和 7 年度	補助率
事業費	116,995 千円	212,132 千円	
公共治山事業	39,800 千円	85,332 千円	国 50%、1/3
県単治山事業	77,195 千円	127,800 千円	県 100%
〔 内 工事請負費 103,016 千円 186,392 千円 〕			
委託料	13,913 千円	26,740 千円	
補償費等	66 千円	0 千円	

(1) 治山事業(国庫補助事業)

ア 目的

治山事業は、森林の維持造成等を通じて自然災害から県民の生命財産を守る国土保全事業である。

山間部では、山腹崩壊地、荒廃溪流を復旧し、下流への土砂の流出を防止するとともに、地質等に起因する地すべりの被害の防止及び軽減を図る。

また、海岸部では、浜松市から湖西市まで延長 28 km に及ぶ海岸線において海岸防災林を造成・保育し、人家、農耕地、道路等への強風・飛砂・潮風及び高潮等の被害の軽減を図る。

イ 実績及び計画

(単位：千円)

事業区分	R 6 実績		R 7 計画						負担率	
			R 6 繰越		R 7 当初		計			
	箇所	事業費	箇所	事業費	箇所	事業費	箇所	事業費	国	県
復旧治山	—	—	—	—	—	—	—	—	50%	50%
予防治山	—	—	—	—	—	—	—	—	50%	50%
防災林造成	2	14, 300	2	25, 232	—	—	—	25, 232	50%	50%
保安林総合改良	5	25, 500	1	3, 200	2	44, 900	2	48, 100	50%	50%
保育	—	—	—	—	1	12, 000	1	12, 000	1/3	2/3
計	7	39, 800	3	28, 432	3	56, 900	3	85, 332		

(2) 県単独治山事業

ア 目的

保安林及び山地災害危険地区で国庫補助事業の対象とならない箇所について県単独事業により実施している。

イ 実績及び計画

(単位：千円)

事業区分	R 6 実績		R 7 計画						負担率	
			R 6 補正・流用等		R 7 当初		計			
	箇所	事業費	箇所	事業費	箇所	事業費	箇所	事業費	県	市
県単県営	—	—	1 (1)	25,000 (25,000)	—	—	1 (1)	25,000 (25,000)	100%	—
県土強靱化対策	[4]	[66,831]	[1]	[20,000]	1	25,000	1 [1]	25,000 [20,000]	100%	—
保安林機能強化(通常)	1	2,000	[1]	[40,000]	—	—	[1]	[40,000]	100%	—
保安林機能強化(債務)	4 (4)	50,587 (50,587)	2 (2)	45,000 (45,000)	—	—	2 (2)	45,000 (45,000)	100%	—
施設等管理	2	20,900	—	—	2	18,000	2	18,000	100%	—
地すべり施設等管理	—	—	[1]	[3,500]	—	—	[1]	[3,500]	100%	
治山調査	—	—	—	—	1	12,000	1	12,000	100%	—
治山応急復旧	2	2,993	—	—	2	2,000	2	2,000	100%	—
現場技術業務委託	1	715	—	—	1	800	1	800		
計	10 (4)	77,195 (50,587)	3 (3)	70,000 (70,000)	7	58,800	10 (3)	127,800 (70,000)		
	[4]	[66,831]	[3]	[63,500]			[3]	[63,500]		

[] は、前年度からの繰越であり、集計は外数。() は、前年度債務であり、集計は内数

ウ 評価・改善

(現状)

山腹崩壊や地すべり等による山地災害が発生する恐れのある箇所を「山地災害危険地区」に指定し、その緊急度に応じて、計画的、効率的に治山事業を実施している。

また、海岸防災林においては、浜松土木事務所が治山施設として防潮堤の整備を行い、令和2年度末に浜松土木事務所から施設を引き継いでいる。

(評価)

斜面が崩壊して、溪床に土砂等が堆積し、下流の学校や人家等に流出するおそれのある箇所について、国庫補助事業や県単独治山事業を実施して、その復旧を図っている。

海岸防災林においては、防潮堤に植栽された林木の適切な保育や、施設の適正な管理を行っていく必要がある。

(改善)

例年、6月上旬に実施する「治山パトロール」により、治山施設の点検や森林の状況の調査を行う。危険度や緊急度が高い個所については、令和8年度の事業実施に向け、詳細調査、測量設計及び保安林指定業務等を実施する。

また、海岸防災林においては、令和4年度から治山事業（防災林造成事業）及び県単独事業（保安林機能強化）により、下刈りや補植等を実施し、植栽木の健全な育成に努めている。

(参考) 治山事業における物件補償

経済産業部 4 1 用地取得及び補償費調 (令和7年5月31日現在)
(単位：千円)

年 度	事業区分	用地取得					物件補償			
		取得費 A	契約済				補償費 C	契約済		
			筆 数	面 積	金 額 B	進 捗 率 B/A		件 数	金 額 D	進 捗 率 D/C
5 年 度	土地改良事業									
	地すべり対策事業									
	災害復旧事業									
	林道整備事業									
	その他						1,023	3	1,023	100
	合 計						1,023	3	1,023	100
6 年 度	土地改良事業									
	地すべり対策事業									
	災害復旧事業									
	林道整備事業									
	その他						66	1	66	100
	合 計						66	1	66	100
7 年 度	土地改良事業									
	地すべり対策事業									
	災害復旧事業									
	林道整備事業									
	その他									
	合 計									

※ その他は、治山事業分

5 保安林の管理

(1) 保安林の指定等

ア 目的

森林法に基づき保安林の指定・解除や土地の形質変更などの許可等を適切に行い、水源のかん養、災害の防備、生活環境保全等の保安林の公益的機能の発揮を図る。

なお、平成 18 年度に市町へ間伐届出等の権限を移譲した。また、平成 19 年度には浜松市が政令指定都市に移行したことから、形質変更許可、皆伐許可の権限を移譲した。

経済産業部 32

保安林現況調（湖西市、浜松市中央区・浜名区）

（令和 7 年 5 月 31 日現在）

区分 保安林 の種類	令和 4 年度			令和 5 年度			令和 6 年度		
	国有林 面 積	民有林 面 積	合 計	国有林 面 積	民有林 面 積	合 計	国有林 面 積	民有林 面 積	合 計
水源かん養	ha 3,018	ha 494	ha 3,512	ha 3,018	ha 494	ha 3,512	ha 3,018	ha 494	ha 3,512
土砂流出防備	13	315	328	13	315	328	13	315	328
飛砂防備	—	309	309	—	309	309	—	309	309
防風	—	12	12	—	12	12	—	12	12
潮害防備	—	(114) 60	(114) 60	—	(114) 60	(114) 60	—	(114) 60	(114) 60
保健	—	(150) 175	(150) 175	—	(150) 175	(150) 175	—	(150) 175	(150) 175
風致	—	(5) 8	(5) 8	—	(5) 8	(5) 8	—	(5) 8	(5) 8
その他	—	0	0	—	0	0	—	0	0
計	3,031	(269) 1,361	(269) 4,392	3,031	(269) 1,372	(269) 4,403	3,031	(269) 1,372	(269) 4,403

※（ ）は兼種保安林で外数

各種類の合計と計が一致しないことがある（保安林面積が小数点以下 4 桁のため）

(2) 評価・改善

（現状）

保安林については、令和 3 年度に策定した「静岡県保安林機能倍增計画」に基づき、適正に管理している。

（評価）

保安林の指定等については、森林法に基づく手続きを確実にしている。

(改善)

保安林の指定等については、引き続き、森林法に基づく手続きを確実に行っていくとともに、事務の一部を市町に移譲していることから、浜松市及び湖西市に対し、適切な事務手続きに必要な助言や情報提供等を行っていく。

6 県立森林公園管理運営事業

事業費		令和 6 年度 86,906 千円	令和 7 年度 93,402 千円	県
〔内	委託料	73,360 千円	73,560 千円	〕
	工事費	11,649 千円	18,180 千円	
	負担金・その他	1,897 千円	1,662 千円	

(1) 目的

優れた自然環境の中での研修、野外活動、自然とのふれあい体験等を通じて森林及び林業に対する理解を深めるとともに、県民の保健休養に資することを目的として、昭和 40 年に県立森林公園が開設された。

施設の適切な管理運営及び維持補修を通じて、当公園を訪れる人々の快適な利用の確保と一層の利用促進を図る。

(2) 県立森林公園の概要

県立森林公園は、浜松市の中央部に位置する浜北地区 185ha と浜松市中央区呉松町の大草山地区 30ha の 2 地区計 215ha からなっており、いずれも県有地(県営林)である。

ア 浜北地区

都市近郊にあり、アカマツを主体とした優れた自然景観に恵まれていることから、静岡県内外の人々の保健休養や自然体験学習の場として活用されている。

森の家、ビジターセンター、木工体験館、スポーツ広場、キャンプ場等の施設が整備されており、管理運営については、平成 18 年度から指定管理者制度を導入し、現在森の家施設及び森林公園施設を「株式会社ヤタロー」に委託している。

イ 大草山地区

舘山寺温泉方面の観光客が多く訪れる観光拠点であり、また、自然環境が残され動植物の生息・生育環境としても大切な場所である。

昭和 44 年に、大草山の自然を保護し、健全な維持管理に努めるとともに、自然愛護と環境美化の思想を普及することを目的として大草山自然保護対策協議会が設立され、山火事防止のための林内巡視活動、森林の保護対策、施設維持管理などの活動を行っている。

(3) 計画及び実績

ア 事業実施

(ア) 自然ふれあい施設管理運営費

森林公園指定管理者への管理運営業務委託、施設等の再整備工事、更に再整備工事のための委託業務等を実施する。また大草山自然保護対策協議会への負担金を支出している。

① 浜北地区（令和 7 年 5 月 31 日現在）

（指定管理者委託料）

（単位：円）

事業内容	令和 6 年度実績	令和 7 年度計画
森林公園森の家施設・森林公園施設指定管理者委託	73,360,000	73,560,000

（工事費）

（単位：円）

事業内容	令和 6 年度実績	令和 7 年度計画	備考
林道修繕	6,732,000	—	岩水寺線
電気設備修繕	2,717,000	—	野外ステージ
橋梁修繕	—	10,270,000	吊橋（夢の散歩道）
林道整備	—	2,860,000	森林公園内林道
計	9,449,000	13,130,000	

（委託料）

（単位：円）

事業内容	令和 6 年度実績	令和 7 年度計画	備考
—	—	—	
計	0	0	

（使用料）

（単位：円）

事業内容	令和 6 年度実績	令和 7 年度計画	支払先
第 3 駐車場（使用料）	544,957	494,852	於 呂生産森林組合
第 4 駐車場（使用料）	18,056	18,056	根堅生産森林組合
計	563,013	512,908	

（役務費）

（単位：円）

事業内容	令和 6 年度実績	令和 7 年度計画
除伐	1,084,000	—

② 大草山地区（令和 7 年 5 月 31 日現在）

（負担金）

（単位：円）

事業内容	令和 6 年度実績	令和 7 年度計画
大草山自然保護対策協議会負担金	250,000	250,000

（役務費）

（単位：円）

事業内容	令和 6 年度実績	令和 7 年度計画
除伐	—	900,000

（イ）出先機関庁舎等維持補修費（※経営管理部財務局資産経営課所管）

森林公園の建物及び工作物等を維持補修する。

①浜北地区（令和7年5月31日現在）

（工事費）

（単位：円）

事業区分	令和6年度実績	令和7年度計画	事業内容
森の家プレハブ冷蔵庫更新工事	2,200,000	—	冷蔵庫の更新
森の家管理研修棟防水修繕他工事	—	2,288,000	シーリングの修繕
森の家宿泊棟カーテンウォール修繕工事	—	1,254,000	シーリングの更新
森の家浄化槽修繕工事	—	1,508,000	ポンプの更新
計	2,200,000	5,050,000	

（4）県立森林公園森の家の利用状況

くらし・環境部 24

県立森林公園森の家の利用状況

ア 指定管理者委託の状況

委託先	委託期間	委託金額（円）	
		令和6年度	令和7年度
（株）ヤタロー	令和4年4月1日～令和9年3月31日	73,360,000	73,560,000

イ 施設の利用状況

（ア）研修施設

（令和7年5月31日現在）

利用状況 年 度		研修室、研修宿泊室（研修で使用）、多目的ホール					
		開館日数 (A)	室 数 (B)	供用数 (C)	利用数 (D)	利用率 (%)	利用料金 (円)
4 年 度	実 績	316	10	3,168	782	24.7	3,120,240
	対前年同期比	(92.9%) -24	(100.0%) 0	(93.2%) -232	(161.6%) 298		(156.3%) 1,124,310
5 年 度	実 績	360	10	3,600	772	21.4	3,263,130
	対前年同期比	(113.9%) 44	(100.0%) 0	(113.6%) 432	(98.7%) -10		(104.6%) 142,890
6 年 度	実 績	359	10	3,590	777	21.6	3,479,807
	対前年同期比	(99.7%) -1	(100.0%) 0	(99.7%) -10	(100.1%) 5		(106.6%) 216,677

（注）供用数＝供用区分数（条例による区分）×室数×開館日数

利用数＝実利用区分数、利用率＝(D)÷(C)

(イ) 宿泊施設

(令和7年5月31日現在)

利用 状況 年度		研修宿泊室（宿泊で使用）、宿泊室						
		開館日数 (A)	室 数 (B)	供用数 (C)	利用数 (D)	利用率 (%)	宿泊 人数	利用料金 (円)
4 年 度	実 績	316	18	5,688	3,152	55.4	8,484	43,875,506
	対前年 同期比	(92.9%) -24	(100.0%) 0	(92.9%) -432	(126.5%) 660		(134.4%) 2,173	(149.2%) 14,469,886
5 年 度	実 績	360	18	6,480	3,694	57.0	9,500	48,586,546
	対前年 同期比	(113.9%) 44	(100.0%) 0	(113.9%) 792	(117.2%) 542		(112.0%) 1,016	(110.7%) 4,711,040
6 年 度	実 績	359	18	6,462	3,670	56.8	9,665	49,067,232
	対前年 同期比	(99.7%) -1	(100.0%) 0	(99.7%) -18	(99.4%) -24		(101.7%) 165	(101.0%) 480,686

(注) 供用数＝宿泊可能開館日数×部屋数

利用数＝実利用部屋数、利用率＝(D)÷(C)

(5) 評価・改善

(現状)

浜北地区は、県民サービスの向上と効果的・効率的な管理・運営を図るため、平成18年度から指定管理者制度を導入している。

全体的な施設整備(平成2～4年度)から四半世紀が経過し、施設の老朽化が課題となっている。

(評価)

各施設の管理・運営について客観的な実績評価を行うため、「静岡県立森林公園等森の家施設に係る指定管理者評価に関する運用基準」に基づき、指定管理者評価委員会を開催し、前年度の年度評価を行っている。

令和5年度の評価結果は、森の家施設及び森林公園施設ともに「優」（大いに評価できる）で、質の高い施設の管理運営が行われている。

令和6年度の来園者数は、令和4年度比84%、令和5年度比では86%となった。

研修室使用料は前年度比107%、宿泊施設利用料は前年度比101%となり、どちらも増加がみられた。

(改善)

森林公園施設については、更なる利用者の増加に向け、指定管理者が行う施設の管理及び運営業務、イベントや広報活動等の運営業務に対し、助言や情報提供を行う。

森の家施設については、令和2年度、「森林サービス産業」（森林空間を「健康」「教育」「観光」の多分野で活用する取組み）の「準モデル地域」に指定され、指定管理者が企業や学校等の利用促進に取り組んでいることから、その取組み等を支援する。

また、来園者や宿泊者に対し、アンケート調査を実施し、更なるサービス向上等に努めていく。

施設の老朽化については、園内林道の安全施設の整備等を行い、更なる施設の魅力向上及び利用者の安全確保に努める。

大草山地区は、自然環境を良好に保つとともに、施設の維持管理を適切に実施し利用者の便宜をはかるため、大草山自然保護連絡協議会の事業との連携により、適切な管理に努めていく。

7 狩猟免許事務

(1) 目的

鳥獣の保護及び管理並びに狩猟の適正化に関する法律及び静岡県第13次鳥獣保護管理事業計画（R4～R8）に基づき、野生鳥獣の保護を図るための事業を実施するとともに、鳥獣による生活環境及び農林水産業に係る被害を防止し、併せて猟具の使用に係る危険を予防することにより、鳥獣の保護及び管理並びに狩猟の適正化を図る。

(2) 計画及び実績（西部農林事務所管内）

狩猟免許関係の事務を行っている。

ア 狩猟者登録証交付状況

a 令和5年度実績

税 種別		狩 猟 税				免税	計
		普 通	低 額	減 免	減 免 + 低 額		
網 猟	人 数	3	0	3	0	0	6
	金額(円)	24,600	-	12,300	-	-	36,900
わな猟	人 数	67	7	184	53	0	311
	金額(円)	549,400	38,500	754,400	143,100	-	1,485,400
第1種 銃猟	人 数	71	4	160	45	0	280
	金額(円)	1,171,500	44,000	1,312,000	247,500	-	2,775,000
第2種 銃猟	人 数	9		3		0	12
	金額(円)	49,500		8,100		-	57,600
合 計	人 数	150	11	350	98	0	609
	金額(円)	1,795,000	82,500	2,086,800	390,600	-	4,354,900

b 令和6年度実績

税 種別		狩 猟 税				免税	計
		普 通	低 額	減 免	減 免 + 低 額		
網 猟	人 数	2	0	2	0	0	4
	金額(円)	16,400	-	8,200	-	-	24,600
わな猟	人 数	79	7	175	61	9	331
	金額(円)	647,800	38,500	717,500	164,700	-	1,568,500
第1種 銃猟	人 数	84	7	150	41	11	293
	金額(円)	1,386,000	77,000	1,230,000	225,500	-	2,918,500
第2種 銃猟	人 数	10		1		0	11
	金額(円)	55,000		2,700		-	57,700
合 計	人 数	175	14	328	102	20	639
	金額(円)	2,105,200	115,500	1,958,400	390,200	-	4,569,300

イ 狩猟免許試験

a 令和6年度実績

狩猟免許試験合格者数（単位：人）

免許種別	第1回	第2回	計
網猟	1	—	1
わな猟	35	22	57
第一種銃猟	15	4	19
第二種銃猟	—	—	—
合 計	51	26	77

b 令和7年度計画 狩猟免許試験日

第1回	第2回
令和7年8月24日（日）	令和7年2月8日（日）

ウ 免許更新検査講習

a 令和6年度実績

免許種別	対象者	更新者	更新率
網猟	19	13	68%
わな猟	345	259	75%
第一種銃猟	258	191	74%
第二種銃猟	2	2	100%
合 計	624	465	75%

b 令和7年度計画

免許種別	対象者	検査講習日
網猟	12	令和7年7月22日～25日 （4日間）
わな猟	209	
第一種銃猟	94	
第二種銃猟	0	
合 計	315	

（3）評価・改善

（現状）

「鳥獣の保護及び管理並びに狩猟の適正化に関する法律」に基づき、狩猟の適正な運営を図るため、狩猟者登録、狩猟免許試験及び免許更新検査講習等を実施している。

（評価）

狩猟免許取得者の減少や高齢化により、有害鳥獣捕獲の隊編成に支障を来すとともに、知識や技術の継承断絶等が危惧される。

（改善）

HP等を通じ広く狩猟免許試験を紹介するとともに、市や西部猟友会と連携して試験情報の広報に取り組む等により、狩猟免許の取得を啓発していく。また、鳥獣による農林水産業被害が顕著で個体数調整（捕殺）が必要な場合には、鳥獣保護区内でも有害鳥獣捕獲許可による捕獲が可能であることを周知する。

[10] 天竜農林局地域振興課

1 茶振興対策

(1) 普及指導計画（農業改良普及事業）

「持続可能な茶生産体制の強化と消費拡大等による天竜地域の活性化」（令和4～7年度）

ア 目的

有機茶、てん茶等の生産振興のため、担い手への茶園集積・整備、茶工場間の連携及び再編を推進する。また、複合作物の導入等による経営体質の強化、C h a O I フォーラムと連携した小売販売支援による需要に応じた生産体制構築を図るとともに、茶振興協議会と茶の消費拡大を推進する。

イ 計画及び実績（成果）

(ア) 令和6年度実績

推進項目	実行策	成果目標の実績（目標）
1 茶園集積等による有機茶・てん茶等の生産拡大 (1) 茶工場間の連携・再編による生産拡大	・茶産地再編検討 12(5)回 ・てん茶生産拡大検討 9(5)回	・再編の方向性の合意 (再編茶工場運営方針の決定) ・てん茶設備増設済み
2 需要に応じた茶生産体制の構築と消費拡大 (1) 小売販売の拡大支援	・茶小売販売拡大等相談対応 9(3)回	・取組経営体 0(1)件
(2) 浜松市民への消費拡大推進	・全国茶品評会栽培・製造指導 12(5)回	・出品数 19(10)点

- ・熊地区2工場の再編に向け、中心となる若手担い手や両組合役員、J Aとの打合せ等を行い、一つの茶工場への集約について概ね合意に至った。
- ・てん茶生産の拡大のため、産地生産基盤パワーアップ事業を活用して、てん茶設備の増設を行い、令和7年3月に完成した。
- ・J Aと連携し若手生産者6人を対象に、経営の現状や方向性、小売販売の取組等のヒアリングを行い、課題や販売方針を把握することができた。
- ・令和6年に浜松市で開催された全国お茶まつりと全国茶品評会に向け、栽培管理等の指導を実施し、浜松市が産地賞を受賞した。加えて、イベント出展等を通じて品評会入賞茶等、天竜茶、春野茶の浜松市民等への消費拡大を図った。

(イ) 令和7年度計画

- ・熊地区で行われる基盤整備事業（区画整理）に併せ、茶改植事業申請に向けた生産支援を行う。
- ・熊地区の茶工場再編については、令和8年1月からの新体制移行に向け、課題の解決や計画策定等を通じて引き続き支援する。
- ・抹茶、有機茶の海外需要が高まっていることから、てん茶等の生産拡大に向け、生葉生産供給体制の強化等支援する。また、海外輸出需要に応じて輸出に取り組む茶工場及び茶生産者の拠点化計画の策定を支援する。
- ・茶農家の経営安定に向け、小売販売拡大意向のあった経営体を対象に、C h a O I コーディネーター等と連携し個々の方向性に応じた支援を行う。

ウ 評価（課題等）及び改善

令和6年度の推進状況や課題を踏まえて、令和7年度の普及指導計画を策定した。令和7年度も普及指導計画の目標の達成に向けて取り組んでいく。

(2) 産地生産基盤パワーアップ事業（再掲）

6事業費 116,875 千円 国 1/2 以内 補助金 52,792 千円
(計画) 7事業費 なし

ア 目的

地域の営農戦略に基づき、高収益な作物・栽培体系への転換を図る取組に必要な施設整備、機械や機器のリース導入、改植、必要資材導入及びこれらの効果を増進するための取組を支援する。

イ 計画及び実績（成果）

(ア) 令和6年度実績（令和5年度繰越）

(単位：千円)

事業主体	取組主体	事業内容	事業費	補助金
浜松市担い手育成 総合支援協議会	農事組合法人天竜 愛倶里ふぁーむ	てん茶加工ラインの増設 1ライン 製品貯蔵施設 1棟	116,875	52,792

(イ) 令和7年度計画

なし

ウ 評価（課題等）及び改善

リーフ茶の価格が低迷している反面、てん茶需要は高まっていることから、てん茶加工ラインの増設を行う茶工場を支援することにより、てん茶の生産拡大を進める。

(3) 茶園集積推進事業

6 事業費 なし

(計画) 7 事業費 1,135 千円 県 定額 補助金 567.5 千円

ア 目的

茶園の荒廃を防止し、農地中間管理事業を活用した担い手への農地集積を推進するため、乗用摘採機の活用や茶園の連担、樹勢回復に向けた茶樹の改良を行う茶工場等を支援する。

イ 計画及び実績（成果）

(ア) 令和6年度実績

なし

(イ) 令和7年度計画

(単位：千円)

事業主体	内容	事業費	負担区分	
			県費	市費
浜松地域耕作放棄地対策協議会	対象面積：227 a 取組内容：中切り・台切り、土壌改良、深耕、初期除草	1,135	567.5	567.5

ウ 評価（課題等）及び改善

高齢化により管理できなくなった茶園を荒廃する前に担い手に集積できることから、今後も茶農家への巡回等を通して、事業の周知を図り、本事業の活用による茶園集積を進めていく。

(4) 茶業振興指導事業

ア 目的

静岡県茶業振興条例に基づき管内荒茶工場の巡回調査及び指導を実施し、衛生環境の向上、着味・着色などの不良製茶の防止、表示の適正化を図る。

イ 計画及び実績（成果）

年度	巡回調査工場数	調査項目
6（実績）	2	・衛生管理の状況 ・着味・着色の有無
7（計画）	2	・表示方法

ウ 評価（課題等）及び改善

令和6年度は2か所の荒茶工場の巡回調査及び指導を実施し、鼠昆虫の駆除・記録、施設の破損部の補修、服装に関して口頭で指導したが、着味・着色等条例に違反する事項はなかった。今後も、適切な製茶が行われるよう、引き続き指導していく。

2 農山村の地域づくりの推進対策

(1) 中山間の地域引力創出支援事業

(農山漁村振興交付金(中山間地農業推進対策))

6事業費 290千円 国 定額 補助金 290千円
(計画) 7事業費 1,000千円 国 定額 補助金 1,000千円

ア 目的

中山間地域等において、モデル地域を対象に、高収益作物の生産・販売等による収益力向上や、農産物の付加価値向上と販売力強化等の取組を支援し、地域の活性化を推進する。

イ 計画及び実績(成果)

(ア) 令和6年度実績

(単位:円)

事業主体	内 容	事業費	補助金
美しい邑くんま推進協議会	販売力強化に関する取組 ・地域や農産物のブランド化 ・農業体験による地域の認知度の向上 ・農産物の販売促進	290,000	290,000

(イ) 令和7年度計画

(単位:円)

事業主体	内 容	事業費	補助金
美しい邑くんま推進協議会	販売力強化に関する取組 ・地域や農産物のブランド化 ・PRイベントの開催 ・商品や体験メニューについてのアンケート実施	1,000,000	1,000,000

ウ 評価(課題等)及び改善

美しい邑くんま推進協議会が実施するおやきの開発やお茶染め体験の試行等地域のブランド化やネット販売による販売力強化の取組を支援した。

高齢化による後継者不足が課題であることから、地域ブランド力と商品販売力の強化を図り、効率的な経営と後継者が育つ環境づくり、情報発信の推進を支援していく。

3 環境保全型農業の推進対策

(1) 環境保全型農業直接支援対策事業

(環境保全型農業直接支払交付金)

6事業費 6,512千円 国1/2以内 県1/4以内 補助金 4,884千円
(計画) 7事業費 10,706千円 国1/2以内 県1/4以内 補助金 8,030千円

ア 目的

農業生産を持続的に発展させ、地球温暖化防止や生物多様性の保全などに積極的に貢献していくため、有機栽培など環境保全効果が高い営農活動に取り組む農業者を支援する。

イ 計画及び実績（成果）

（ア）令和6年度実績

（単位：千円）

実施主体	内 容	事業費	負担区分		備考
			国費	県費	
浜松市	取組面積：8,591 a 取組内容：有機農業、カバークロップ、堆肥の施用、秋耕	6,512	3,256	1,628	水稲、野菜、茶、果樹等

（イ）令和7年度計画

（単位：千円）

実施主体	内 容	事業費	負担区分		備考
			国費	県費	
浜松市	取組面積：9,800 a 取組内容：有機農業、緑肥の施用、堆肥の施用	10,706	5,353	2,677	水稲、野菜、茶、果樹等

ウ 評価（課題等）及び改善

有機栽培やカバークロップの作付等に取り組む農業者を支援し、環境保全型農業を推進した。
今後も、有機農業等、環境保全型農業の定着が図られるよう、引き続き支援する。

[11] 天竜農林局森林整備課

1 重 ふじのくに林業成長産業化プロジェクト（林業普及指導事業）

（1）目的

令和4年度から経済産業ビジョン2022～2025【第4章 林業の成長産業化と森林の多面的機能の発揮】を踏まえ、カーボンニュートラルの実現に貢献する森林資源の循環利用による林業の成長産業化に向け、林業イノベーションの取組等により、県産材の供給体制強化や主伐・再造林の促進などを柱とする「ふじのくに林業成長産業化プロジェクト」に取り組んでいる。

西部農林事務所では、林業普及指導の主たる取組として、プロジェクトの西部地域推進会議を設置し、管内林業経営体に「低コスト主伐・再造林」の普及を指導し、森林の循環利用による林業の成長産業化に取り組んでいく。

（2）プロジェクトによるこれまでの主な実績

ア 令和6年度の木材生産量

令和6年の木材生産量は、6月豪雨による木材搬出路の被災等により、前年に比べ約1割減少し10.2万m³にとどまったが、県下最大の木材生産量を維持している。

イ 県産材安定供給生産基盤整備事業の実施

5つの生産団地で、県産材安定供給生産基盤整備事業による基幹的作業道の作設や索張を実施するなど、基盤整備を着実に実施した。

ウ 「静岡モデル」の推進

静岡モデルの取組を通じて、水窪町森林組合の森林経営計画樹立やFRDを活用し作業道針間野線の路線設計を支援し、令和6年度の県単作業道や間伐実施につなげた。

エ 林業イノベーション事業の実施

㈱明善フォレスト等によるオルソ画像の活用及び㈲天竜フォレスター等によるGNSS測量の活用による森林整備事業における補助金申請・検査の効率化・円滑化に向けた取組を支援するなど、林業イノベーションの導入を進めた。

（3）令和7年度の取組計画（ふじのくに林業成長産業化プロジェクト）

ア 取組方針

令和7年木材生産目標量12万m³を達成するため、林業イノベーション事業による高精度森林情報の整備と活用や、先端技術の現場実装等を活用し、需要即応型の認証材等の生産団地づくり、主伐・再造林の低コスト化に取り組む。

イ 取組内容

（ア）需要即応型の生産団地づくり

- ・3箇所の生産団地を新規設定、1箇所を拡張し、基幹的作業道等の整備により、主伐・

再造林を支援する。

- ・主伐・再造林を促進するため、高規格ネット柵の普及を通じた獣害の侵入防止やネット柵の維持管理軽減に向けた取組を、積極的に展開する。

(イ) 主伐・再造林の低コスト化

- ・主伐・再造林の低コスト化につなげるため、新たな架線集材システムの現地研修会を開催する。
- ・林相転換事業によるスギ林の植替えや、間伐材等搬出奨励事業を活用した主伐時の未利用材搬出支援を進める。

(ウ) 林業イノベーションの推進

- ・林業経営体向けのドローン活用研修の開催やクラウド型ドローン測量サービスの活用実践を促し、先端技術の活用を支援する。
- ・先端技術の水平展開を図るため、GNSS活用促進に向けた機器貸与を通じ、先端技術の導入支援や技術支援に取り組む。

(エ) 人材の確保・定着

- ・高校生の職業選択の一つに林業が認識されるよう、高校生対象に現場技術者との意見交換や、最新林業技術の体験機会を設ける（高校生林業機械講座、天竜フォレスト・ガイダンス）。
- ・若手林業技術者の育成と定着に向け、同世代の交流を意識した若手林業技術者向けの研修会や交流会等を企画開催する。

(4) 評価（課題等）・改善

ア 令和6年の木材生産量

- ・令和6年は、県下最大の木材生産量となったものの、前年に比べ約1割減少し10.2万m³にとどまった。
- ・原因は、獣害対策等が負担となる主伐・再造林の伸び悩み、現場技術者の高齢化・離職等による労働力不足などが主な要因となっている。
- ・そのため、低コストで効果的な主伐・再造林手法の普及や若手林業技術者等の確保・定着に向けた取組が必要である。
- ・具体的には、シカ等が侵入しにくく維持管理に優れた高規格ネット柵の普及のほか、林相転換事業など主伐・再造林に係る事業を活用し、主伐・再造林の促進を図る。
- ・また、GNSSやドローン等の先端技術の導入を支援するとともに、若手技術者の確保・育成に向けた研修会等も企画開催し、現場作業の効率化や労働力の軽減を図る取組を進めていく。

2 林業イノベーション

(1) 目的

人工造林等の造林事業の実施や施工管理の効率化に向け、林業経営体等の若手技術者に対しドローンを活用した森林整備事業の効率化に係る研修を開催し、実際に補助金申請・検査の効率化の取組を4件実践することができた。

3 人材育成・事業体支援

(1) 目的

天竜林業の持続可能な経営を展開していくため、幅広い知識や技術を有する森林技術者の育成・確保に努める。

人材の確保に向けて、管内の高校生を対象として、高性能林業機械講座や天竜フォレスト・ガイダンスを開催し、講義や体験を通じて林業への理解を深めることで、林業・木材産業への就業促進に資する。

また、木材加工工場等の需要者ニーズに応じた品質、価格、数量の木材を安定的に供給する「ビジネス林業」の「拡大」と「定着」を図るため、技術向上や内部統制などに係る各林業経営体の課題解決の取組に対して講師を派遣し、経営体の経営改革を促進する。

(2) 令和6年度事業実績と令和7年度事業計画

ア 林業教育支援推進事業

年 度	令和6年度	令和7年度
事業費	756 千円	560 千円

ア 林業教育支援推進事業

対 象	令和6年度実績			令和7年度計画		
	開催日	内容	参加者数	開催日	内容	参加者数
天竜高校二俣校舎 2年生	R7. 2. 6	高性能林業機械の操作体験等	11 人	R7. 11	高性能林業機械の操作体験等	17 人

イ 天竜フォレスト・ガイダンス

対 象	令和6年度実績			令和7年度計画		
	開催日	内容	参加者数	開催日	内容	参加者数
天竜高校春野校舎 1年生	R6. 6. 21	チェーンソー体験等	19 人	R7. 6. 20	チェーンソー体験等	20 人
浜松湖北高校 2年生	R6. 10. 29 R6. 10. 31	〃	19 名 19 名	—	—	—
浜松湖北高校 佐久間分校2年生	R6. 11. 5	〃	9 人	R7. 秋頃	〃	5 人
天竜高校二俣校舎 2年生	R6. 11. 7	〃	14 人	—	—	—

ウ 組織力向上研修

	支援事業体	課 題	実施時期
令和6年度 実績	(有)氏原林業	リーダーのコミュニケーション 技術の向上	R6. 5～R7. 1
	引佐町森林組合	語れる職員の育成	R6. 6～R7. 1
	(有)天竜フォレスター	チームマネジメント制への移行	R6. 7～R7. 1
令和7年度 計画	龍山森林組合	経営改善の為の役割分担と組織 体制の整理	R7. 5～R8. 1
	佐久間森林組合	安定した事業収益確保と素材生 産量の増大及び人材育成	R7. 5～R8. 1
	水窪町森林組合	経営戦略策定手法やコスト把 握・分析手法及び人材育成	R7. 5～R8. 1
	(有)天竜フォレスター	営業計画の精度向上、事業計画、 施工計画の精度向上	R7. 5～R8. 1

(3) 評価（課題等）・改善

- ・天竜フォレスト・ガイダンスや林業教育支援推進事業により、天竜地域の高校生延べ100人に森林・林業の概要と林業の魅力等を紹介した結果、地域の林業経営体への就業が促進された（令和5年度卒業生は、木材加工業者就職1人、民間森林整備関係事業者1名、県内農林業系短期大学部進学1名、県外農林業系大学進学2名）。今後は、講義内容の充実を図り、引き続き、新規林業就業者確保の支援に努める。
- ・経営体職員自ら行う課題解決の取り組みに対して、組織力向上研修の講師派遣により支援した結果、問題の特定、改善策の検討、対策の実行が円滑に行われ、経営体の組織改革の促進、林業経営意欲の向上につながった。
- ・引き続き、各経営体が進める木材の増産や安定供給、生産性向上を進める上での課題解決などの経営改革を支援する。

4 林業金融

(1) 目的

林業を取り巻く環境の変化に対応した事業展開などに必要な資金を供給することにより、林業経営の基盤強化、林業生産力の増大、林業従事者の福祉の向上等を図っている。

(2) 林業・木材産業改善資金

林業・木材産業改善資金助成法に基づく融資制度で、林業・木材産業の経営改善等を図るために施設や機械の導入等に必要な中短期の資金である。

(3) 林業近代化資金

林業経営基盤の確立及び林業後継者の育成を図るため、森林組合等が農林中央金庫等から資金を借り入れた場合等、県が利子補給を行い金利負担の軽減を図っている。

(4) 農林漁業セーフティネット資金

新型コロナウイルス感染症の影響を受けた林業者の事業を継続するために必要な運転資金を融資する。

(5) 上記資金の実績

- ・令和6年度：「該当なし」

(6) 評価（課題等）・改善

市中金利の低金利化により制度資金の優位性が低下しており、かつ連帯保証人の手続きが煩雑等の理由により借り受け者から敬遠されているため、利用しやすい制度となるよう本庁に働き掛けるとともに、制度の周知をより一層図っていく。

5 公共造林事業等

天竜地域における人工林の多くが間伐～主伐期に達しており、森林資源の造成・循環利用をはじめ、地球温暖化対策におけるCO2の吸収源対策、水土保持機能の促進、森林と人との共生の促進、山村の活性化を図るための重要な補助事業である。

(1) 森林環境保全直接支援事業

年度	令和6年度	令和7年度	補助率
事業費	933,171千円	978,526千円	国3/10
補助金(国)	279,951千円	293,558千円	県1/10～
補助金(県)	96,993千円	103,302千円	2/10

ア 目的

利用期を迎えている森林資源を有効に活用するため、施業を集約化し計画的な利用間伐等の森林施業を行うとともに、これと一体となった森林作業道を開設する。また、森林資源の循環利用と持続的な森林経営を実現するため、森林の更新を進める。

イ 令和6年度実績

(単位：ha、m、千円)

作業種	人工造林	下刈	枝打	除伐・ 保育間伐	付帯施設 (防護柵等)	間伐	更新伐	作業道	計
事業量	20.56	45.92	13.15	18.93	8,274	338.16	0.00	42,138	－
事業費	36,759	20,088	13,332	9,532	65,669	522,130	0	265,661	933,171
補助金	18,379	8,035	5,333	3,813	26,268	208,852	0	106,264	376,944

ウ 令和7年度計画

令和7年度要望に対し、県庁からの補助金割当額（案）に基づく作業種別計画は以下のとおり。
割当済額を適正に執行しつつ、不足が見込まれる場合は県庁へ追加割当を要求していく。

（単位：ha、m、千円）

作業種	人工 造林	下刈	枝打	除伐・ 保育間伐	付帯施設 (防護柵等)	間伐	更新伐	作業道	計
事業量	30.48	56.21	9.38	35.94	10,326	390.45	0.00	29,662	-
事業費	54,502	24,588	9,508	18,100	81,960	602,863	0	187,005	978,526
補助金	27,251	9,835	3,803	7,240	32,784	241,145	0	74,802	396,860

エ 評価（課題等）・改善

令和6年度は、保育及び利用間伐が357ha実施されるなど森林整備を着実に進めている。
令和7年度も426haの保育及び利用間伐を見込むなど、引き続き森林整備を進めていく。
一方で、主伐・再造林後の植栽木への獣害などにより主伐・再造林が伸び悩んでいる。そのため、本事業を活用し、獣害対策を含めた総合的な森林整備を促進していく。

（2）花粉発生源対策促進事業

年度	令和6年度	令和7年度	補助率
事業費	19,411千円	28,133千円	国 3/10 県 1/10
補助金（国）	5,823千円	8,439千円	
補助金（県）	1,941千円	2,813千円	

ア 目的

社会問題となっている花粉症対策の一つとして、発生源となるスギ・ヒノキ人工林を対象に、花粉症対策苗木等による植替えを行い、花粉の少ない森林への転換を図る。

イ 令和6年度実績（R5予算→6全線の1箇所含む）

施工地	事業量	補助金	事業主体	備考
浜松市天竜区佐久	2.55ha	7,764千円	(株)フジイチ	R5→6 全線
合計	2.55ha	7,764千円	1経営体	

ウ 令和7年度計画（R6→7全線の4箇所含む）

施工地	事業量	補助金	事業主体	備考
浜松市天竜区熊サガノ	0.47ha	1,879千円	(株)フジイチ	R6→7 全線
浜松市天竜区春野町豊岡	0.57ha	2,577千円		R6→7 全線
浜松市天竜区春野町豊岡クズワ	0.32ha	1,484千円		R6→7 全線
浜松市天竜区佐久間町戸口	1.58ha	5,312千円		R6→7 全線
合計	2.94ha	11,253千円	1経営体	

エ 評価（課題等）・改善

本事業の実施により、地域に花粉の少ない森林への転換が図られている。引き続き、本事業を通じて、花粉症発生源対策に貢献していく。

(3) 森林認証推進総合対策事業（R6 まで県産材安定供給生産基盤整備事業）

年度	令和6年度	令和7年度	補助率
事業費	2,548 千円	1,176 千円	定額又は
補助金(県)	2,121 千円	1,176 千円	実行経費

ア 目的

生産団地内において主伐を実施する事業体の基幹的作業道の整備、索道設置撤去等費用を助成し、県産材の供給力を高める。

イ 令和6年度実績

区分	事業主体	事業内容	事業費 (千円)	補助金 (千円)
索道設置撤去	林業事業体 (1 経営体)	設置：870m 撤去：520m	2,548	2,121

ウ 令和7年度計画

区分	事業主体	事業内容	事業費 (千円)	補助金 (千円)
索道設置撤去	林業事業体 (1 経営体)	設置：420m 撤去：420m	1,176	1,176

エ 評価（課題等）・改善

令和4年度までの森林認証材供給基盤整備事業（国コロナ基金）を、令和5年度から県単独事業として実施した。皆伐作業において費用の掛かる索道の設置撤去等費用を助成し、県産材の供給と、再生林による森林の更新が行われた。

引き続き、森林認証林等における効率的な森林整備に必要な基盤を整備し、供給力を強化する。

(4) 間伐材等搬出奨励事業

年度	令和6年度	令和7年度	補助率
事業費	22,004 千円	27,222 千円	定額
補助金(県)	22,004 千円	27,222 千円	

ア 目的

間伐材及び主伐再生林に伴うチップ用材の搬出を行う森林組合等に対して搬出経費を助成することにより、未利用のまま森林に放置される間伐材等の有効利用を促進する。

イ 実績及び計画

材積:m3、金額:千円

実施主体者	令和6年度実績		令和7年度計画	
	材積	補助金額	材積	補助金額
天竜森林組合	6,120	12,240	5,000	10,000
春野森林組合	782	1,564	2,050	4,100
龍山森林組合	1,225	2,450	1,621	3,242
佐久間森林組合	101	202	399	798
水窪町森林組合	232	464	240	480
引佐町森林組合			88	176
(有)天竜フォレスト	1,050	2,100	1,300	2,600
(株)フジイチ	158	316	200	400
(株)明善フォレスト	599	1,198	2,520	5,040
(株)森下材木店	415	830	100	200
丸白	5	10		
にしうれ協業体			93	186
中山林業(株)	315	630		
計	11,002	22,004	13,611	27,222
補助金	2,000 円以内/m ³		2,000 円以内/m ³	

ウ 評価(課題等)・改善

材価が低迷する中で、森林所有者の間伐への意欲向上と間伐材の利活用促進を通じて、木材の増産に寄与することができた。

今後も間伐材の搬出促進に加え、チップ用材の搬出により、県産材の利用を推進するとともに、間伐材の利用拡大による林業の活性化を促進していく。

(5) FAOI プロジェクト推進事業（低コスト再造林対策）

年度	令和6年度	令和7年度	補助率
事業費	- 千円	2,491 千円	県 1/2
補助金(県)	- 千円	1,956 千円	

ア 目的

森林の適正管理による公益的機能の発揮と森林資源の循環利用による林業の成長産業化に向けて、再造林の低コスト化に取り組む林業経営体へ助成する。

イ 令和7年度計画（R6→7全繰）

施工地	事業量	補助金	事業主体	備考
浜松市浜名区引佐町渋川	0.44ha	1,956 千円	株森下材木店	R6→7 繰越
合計	0.44ha	1,956 千円	1 経営体	

ウ 評価（課題等）・改善

一貫作業システムにより地拵え経費を縮減するとともに、新たに植栽用穴あけ機器を導入し植栽に係る労力を効率化することができた。

(6) 林相転換特別対策（特定スギ人工林）事業

年度	令和6年度	令和7年度	補助率
事業費	9,850 千円	23,005 千円	国 3/10 県 1/10
補助金(国)	2,955 千円	6,902 千円	
補助金(県)	985 千円	2,300 千円	

ア 目的

花粉発生源となるスギを主体とする人工林において、自助努力では伐採・植替えが進まない森林について、事業主体が森林所有者等との協定に基づき、人工林を広葉樹林や針広混交林に転換する。

イ 令和6年度実績

施工地	事業量	補助金	事業主体	備考
浜松市天竜区春野町宮川	0.51ha	2,476 千円	春野森林組合	R 5 補正
浜松市天竜区春野町長蔵寺	0.35ha	1,463 千円		
合計	0.86ha	3,940 千円	1 経営体	

令和7年度計画

施工地	事業量	補助金	事業主体	備考
浜松市天竜区佐久間町浦川1	0.7ha	5,495 千円	㈱明善フォレスト	
浜松市天竜区佐久間町浦川3	1.0ha	3,707 千円		
合計	1.7ha	9,202 千円	1 経営体	

ウ 評価（課題等）・改善

花粉発生源となる人工林を主伐し、花粉の少ないスギ・ヒノキに植替えを行うことで花粉発生源対策に貢献することができた。

(7) 木材生産加速化（担い手育成型）モデル事業

年度	令和6年度	令和7年度	補助率
事業費	- 千円	1,176 千円	定額又は
補助金(県)	- 千円	12,165 千円	実行経費

ア 目的

木材生産適地内の未整備未集約森林において、森林環境譲与税を活用し、所有者との合意形成や路網整備、間伐などをモデル的に支援し、森林施業の集約化の促進を図る。

イ 令和7年度計画（R6→7全線）

施工地	事業量	補助金	事業主体	備考
浜松市天竜区春野町領家	20ha	12,165 千円	秋葉山林(同)	R6→7 全線

ウ 評価（課題等）・改善

地域との合意形成に基づき、着実に路網整備と森林整備を実施していく。

6 重 森の力再生事業

年度	令和6年度	令和7年度	補助率
事業費	201,226千円	175,600千円	県10/10
補助金(県)	187,104千円	175,600千円	以内

(1) 目的

森林の有する、土砂災害の防止や水源のかん養等の公益的機能である「森の力」を回復するため、公益性が高いにも関わらず所有者による整備が困難な森林で、緊急に整備を行う必要がある荒廃森林を対象に、「森林（もり）づくり県民税」を財源に整備している。

(2) 実績及び計画

ア 人工林再生整備事業

整備者	令和6年度実績		令和7年度計画	
	面積 (ha)	補助額(千円)	面積 (ha)	補助額(千円)
天竜森林組合	10.44	9,957		
春野森林組合	67.69	58,468		
龍山森林組合	22.09	14,907		
佐久間森林組合	13.28	8,022		
水窪町森林組合	53.29	38,767	2.34	2,716
引佐町森林組合	46.35	31,476		
計	238.25	187,104	注) 2.34 (209.00)	2,716 (175,600)

(注)令和7年度は、()が年間計画、その他が5月31日現在の交付決定数量等

(3) 評価（課題等）・改善

令和6年度の整備面積は238.25haとなり、計画の105%の達成率で、近年では過去2番目に高い整備水準となった。

令和7年度は、計画面積209ha達成に向け、整備者に対し計画の確実な実施を促すことを通じて、荒廃森林の解消を図っていく。

また、本事業の理解促進を図るため、市町や各整備者が運営するSNS等の広報媒体を活用し情報発信やPRに努めるよう協力を求めている。

7 合板・製材生産性強化対策事業

年度	令和6年度	令和7年度	補助率
事業費	118,994千円	86,205円	1/2以内
補助金(国)	86,406千円	61,500円	

(1) 目的

国では「総合的なT P P関連政策大綱」に即し、地域材の競争力強化に向け、生産性向上等の体質強化を図るための合板・製材工場等の整備とそれらに向けた原木の安定供給の取組等への支援として、平成28年度から本事業が開始された。

当管内では、(株)ノダ及び天竜材水平連携協議会への安定供給を進め、県産材、天竜材の生産加工体制を強化するため、本事業を活用して事業体の間伐材の生産、路網整備及び高性能林業機械整備を進める。

(2) 実施状況

イ 令和6年度実績

区分	事業主体	事業内容	事業費 (千円)	補助金 (千円)
間伐材生産	5林業経営体	間伐：89.08ha	91,611	60,921
路網整備	5林業経営体	作業道：13,048m	27,383	25,485
計			118,994	86,406

ウ 令和7年度計画

区分	事業主体	事業内容	事業費 (千円)	補助金 (千円)
間伐材生産	5林業経営体	間伐：72.97ha	68,443	43,738
路網整備	4林業経営体	作業道：9,431m	17,762	17,762
計			86,205	61,500

(3) 評価(課題等)・改善

路網整備、林業機械整備、間伐材の生産により、原木生産及び安定供給体制の構築を一体的に支援した結果、生産基盤整備の促進、安定供給能力の向上が進み、これまでに支援した製材機械整備等と相まって、生産から加工までの地域内連携による地域材生産体制の体質強化ができた。

今後も、本事業を活用して、素材生産業者と製材所等の連携強化、地域材の生産加工体制の強化を支援していく。

8 林業・木材産業成長産業化促進対策事業

年度	令和6年度	令和7年度	補助率
事業費	69,575 千円	- 千円	1/2 以内
補助金（国）	15,736 千円	- 千円	（間伐材生産：定額）

（1）目的

本県のみならず全国的に、戦後造成した人工林が本格的な利用期を迎える中、これらの森林資源を循環利用し、林業・木材産業の成長産業化を図ることが重要な課題となっている。

一方、森林経営は小規模・零細であり、経営の基盤となる路網整備は十分ではなく、木材の生産から加工流通までの多段階にわたって高コストな構造となっている。

このため、平成30年度から生産コスト等の削減を図り、安定供給体制の整備促進を図るため、必要な支援を行っている。

（2）実施状況

ア 令和6年度実績

区分	事業主体	事業内容	事業費 (千円)	補助金 (千円)
林業経営体育成対策 (林業機械リース支援)	林業事業体等 (2経営体)	プロセッサ 1台 グラップル(ウィンチ付き) 1台 フォーク収納型グラップル バケット 1台	69,575	15,736

イ 令和7年度計画

計画なし

（3）評価（課題等）・改善

森林資源を高度利用するための施業、路網整備、施設整備等への支援をした結果、持続的な林業を確立し体制の強化促進を図ることができた。

今後も、本事業を活用して、生産コスト等の削減を図り、安定供給体制の整備を支援していく。

9 原木しいたけ生産力増強対策事業

年度	令和 6 年度	令和 7 年度	補助率
事業費	4,328 千円	3,874 千円	1/3 以内
補助金（国）	833 千円	815 千円	

（1）目的

県産「原木しいたけ」の生産の維持・増強を図るため、原木しいたけ生産者の生産に必要な資材（原木・種菌）の導入を支援する。

（2）計画及び実績

ア 令和 6 年度実績

区 分	事業主体	事業内容	事業費 (円)	補助金 (円)
原木しいたけ生産 力増強対策（生産 資材の導入）	遠州中央農業 協同組合	原木調達 12,240 本 種菌購入 456,000 駒	4,327,955	833,000

イ 令和 7 年度計画

区 分	事業主体	事業内容	事業費 (円)	補助金 (円)
原木しいたけ生産 力増強対策（生産 資材の導入）	遠 州 中 央 農 業協同組合	原木調達 12,600 本 種菌購入 392,000 駒	3,874,200	815,000

（3）評価（課題等）・改善

平成 30 年度から、遠州中央農業協同組合が事業主体となり、天竜・春野地域の原木しいたけ（生・乾）生産者の原木や種菌の購入等の支援を行い、生産基盤の強化を通じ、安定した原木しいたけ生産に繋げている。

令和元年度からは、当管内のほか磐田（豊岡）、森町地域の生産者も含め、当局において、原木しいたけ生産者への支援を行っている。

今後も、同事業を通じて、地域の原木しいたけ生産基盤を強化し、特用林産の振興を図っていく。

10 自然ふれあい施設（天竜の森）

年 度	令和 6 年度	令和 7 年度
管理運営事業費（委託料）	1,603 千円	1,571 千円
総合整備事業費（委託料）	1,254 千円	2,000 千円

（1）目的

「天竜の森」は 1985 年(S60)の国際森林年を記念し、広く県民に森林・林業に対する理解を促進し、次代を担う青少年の林業体験活動の場とするため、昭和 62 年度から 5 か年かけて整備を行い、平成 4 年に開園した。

今後も保健文化機能をより高度に発揮できるよう、施設の適切な管理運営及び維持補修、森林整備を進めていく必要がある。

（2）天竜の森の概要

天竜の森は浜松市天竜区のスーパー林道天竜線沿いの竜頭山周辺に位置し、山地性特有の動植物も多い自然豊かな総面積 94.83ha の森林であり、ふれあいの場や自然観察機能の充実した拠点施設として年間約 6,000 人（令和 6 年度調査）が利用している。

竜頭山頂上の展望台や休憩所として利用できる避難小屋及び作業小屋が整備されている。

（3）計画及び実績

ア 自然ふれあい施設管理運営事業

事業者へ施設の管理運営業務を委託し、草刈り、トイレ清掃、巡視、施設の小規模な修繕等を実施している。

区分	令和 6 年度実績	令和 7 年度計画
自然ふれあい施設管理運営費	1,603 千円	1,851 千円

イ 森林空間総合整備事業

令和 6 年度は、利用者の安全性を確保向上するため、遊歩道の劣化した丸太階段の修繕を実施した。令和 7 年度も同様の整備を計画している。

年 度	事 業 内 容	事 業 量	事 業 費
令和 6 年度実績	丸太階段修繕	90 基 (42m)	1,254,000 円
令和 7 年度計画	丸太階段修繕	80 基 (70m)	2,000,000 円

（4）評価（課題等）・改善

「自然ふれあい施設再整備計画」に基づき、利用頻度の高い竜頭山山頂を含む「修験の森」ゾーンについては、施設修繕や管理道等を整備し、利用頻度の低い「杣人（そまびと）の森」エリア、「野鳥の森」エリアについては、木製施設等の撤去を進める。

[12] 天竜農林局森林経営課

県では平成30年度から「ふじのくに林業成長産業化プロジェクト」として、県内の木材生産量50万m³/年の達成に向け、伐採後の造林や間伐などの森林施業を面的に取りまとめて行う森林施業の集約化と、高密度の林内路網の整備に取り組んでいる。

このため森林経営課では、林内路網の基幹となる林道の整備を進めるとともに、その支線となる林業専用道や森林作業道の整備を促進している。

また、森林施業の集約化を前提として森林所有者や林業経営体が作成する森林経営計画の認定促進と、これに関連する市町村森林整備計画の作成支援を実施している。

1 林道事業

(単位：千円)

年 度	令和6年度	令和7年度
事業費	1,467,364	814,852
工事請負費	348,505	275,395
委託料	262,020	48,415
補償費	2,014	2,080
補助金	693,019	261,084

林内路網のうち、林道及び林業専用道は、公共施設として県又は市が整備を行っている。

林道及び林業専用道の整備は地域森林計画に基づき、新規の開設及び既設林道の改良並びに舗装を、県営又は補助営林道事業により実施しているほか、豪雨等により被災した林道の災害復旧事業を林道の管理主体である市が行っている。

森林作業道は、林業事業体等が森林施業のために整備するもので、森林整備と木材生産の促進のため、各種補助事業により整備に係る費用に対し助成を行っている。

(1) 林道現況 (林業専用道含む)

(令和6年3月31日現在)

市町村名	林道延長 m	公道延長 m	林内道路 延長 m	森林面積 ha	林道密度 (m/ha)	林内道路 密度(m/ha)
浜 松 市	723,901	1,184,994	1,908,895	81,460	8.9	23.4
(天竜区)	629,436	852,349	1,481,785	68,038	9.3	21.8
(天竜区外)	94,465	332,645	427,110	13,422	7.0	31.8
湖 西 市		48,200	48,200	1,604	0.0	30.0
西部農林計	723,901	1,233,194	1,957,095	83,064	8.7	23.6
県 全 体	2,518,747	4,516,166	7,034,913	401,005	6.3	17.5

(2) 森林作業道現況

(令和6年3月31日現在)

市町村名	作業道延長 m	林道+公道 延長 m	合計延長 m	森林面積 ha	森林作業道 密度(m/ha)	林内道路 密度(m/ha)
浜 松 市	1,890,943	1,908,895	3,799,838	81,460	23.2	46.6
湖 西 市	4,265	48,200	52,465	1,604	2.7	32.7
西部農林計	1,895,208	1,957,095	3,852,303	83,064	22.8	46.4
県 全 体	5,921,333	7,030,415	12,951,748	401,005	14.8	32.3

(3) 林道事業総括表

区 分			令和6年度実績			令和7年度計画			負担率				
			路線 数	延長 m	事業費 千円	路線 数	延長 m	事業費 千円	国	県	地元		
国庫補助事業	地方創生道整備推進交付金	県営	森林基幹道	(1)	(258)	(63,760)	(1)	(385)	(76,650)				
			開設	[1] 1	[385] 385	[76,650] 150,000	2	190	150,000	50	40	10	
			小計	(1) [1] 1	(258) [385] 385	(63,760) [76,650] 150,000	(1) 2	(385) 190	(76,650) 150,000				
		補助営	森林管理道	(2)	(243)	(29,360)	(1)	(43)	(13,000)				
			開設	[1] 1	[43] 43	[13,000] 30,880	1	42	30,880	45	-	55	
			改良										
			小計	(2) [1] 1	(243) [43] 43	(29,360) [13,000] 30,880	(1) 1	(43) 42	(13,000) 30,880				
	計		(3) [2] 2	(501) [428] 428	(93,120) [89,650] 180,880	(2) 3	(428) 232	(89,650) 180,880					
		森林環境保全整備事業	県営	森林基幹道	(1)	(9)	(20,910)	(1)	(87)	(19,610)			
				開設	[1] 1	[87] 87	[19,610] 40,000	1	0	53,700	50	40	10
	小計			(1) [1] 1	(9) [87] 87	(20,910) [19,610] 40,000	(1) 1	(87) 0	(19,610) 53,700				
	補助営		林業専用道										
			開設							50	1	49	
			資源循環 利用林道 (機能回復)				1	410	37,520	50	-	50	
			林道施設PCB 廃棄物処理 促進対策				1	林道橋 1基	240,640	50	-	50	
	小計	(0) 0	(0) 0	(0) 0	(0) 2	(0) 410	(0) 278,160						
	計		(1) [1] 1	(9) [87] 87	(20,910) [19,610] 40,000	(1) 3	(87) 410	(19,610) 331,860					
合計		(4) [3] 3	(510) [515] 515	(114,030) [109,260] 220,880	(3) 6	(515) 642	(109,260) 512,740						

区 分			令和 6 年度実績			令和 7 年度計画			負担率			
			路線 数	延長 m	事業費 千円	路線 数	延長 m	事業費 千円	国	県	地元	
県単独事業	県単独事業	県営	ふれあい林道整備	(1)	(150)	(38,900)	(1)	(0)	(23,610)			
				[1]	[0]	[23,610]						
			(開設)	1	0	40,000	1	0	59,000		80	20
			(1)	(150)	(38,900)	(1)	(0)	(23,610)				
			[1]	[0]	[23,610]							
		小計	1	0	40,000	1	0	59,000				
		補助営	開設									
			(林道)								50～60	40～50
			開設	[2]	2,300	[30,200]	(2)	2,300	(30,200)			
			(森林作業道)	2	2,300	30,200	3	2,200	55,000		100	
	改良		(21)	(848)	(115,515)	(4)	(75)	(29,723)				
			[4]	[75]	[29,723]							
		20	426	155,155	17	666	134,112		40	60		
		(1)	(337)	(9,735)	(1)	(350)	(10,450)					
		[1]	[350]	[10,450]								
		1	350	15,950					40	60		
		(22)	(1,185)	(125,250)	(7)	(2,725)	(70,373)					
		[7]	[2,725]	[70,373]								
	小計	23	3,076	201,305	20	2,866	189,112					
		(23)	(1,335)	(164,150)	(8)	(2,725)	(93,983)					
		[8]	[2,725]	[93,983]								
	計	24	3,076	241,305	21	2,866	248,112					
	中山間地域林業整備	県営	山村道路網整備									
			(機能強化)									
改良・舗装			1	604	54,000	1	492	54,000		2/3	1/3	
		1	604	54,000	1	492	54,000					
補助営												
		小計	0	0	0	0	0	0				
		1	604	54,000	1	492	54,000					
		(23)	(1,335)	(164,150)	(8)	(2,725)	(93,983)					
		[8]	[2,725]	[93,983]								
合計		25	3,680	295,305	22	3,358	302,112					
災害		補助営	現年災	(9)	(853)	(233,255)	(7)	(676)	(93,463)			
			[7]	[676]	[93,463]							
	7		676	216,206								
		過年災										
		10	903	223,538								
		(9)	(853)	(233,255)	(7)	(676)	(93,463)					
		[7]	[676]	[93,463]								
合計		17	1,579	439,744								
総計			(36)	(2,698)	(511,435)	(18)	(3,916)	(296,706)				
			[18]	[3,916]	[296,706]							
			45	5,774	955,929	28	4,000	814,852				

※〔 〕書きは次年度への繰越内数

※()書きは前年度からの繰越外数

(注) 本表は主伐型路網構築モデル事業・県産材安定供給基盤整備事業は除く。

(見開き調整頁)

(4) 地方創生道整備推進交付金

ア 目的

地方公共団体が、それぞれの地域に応じた地方創生に資する事業の効率的かつ効果的な実施を図るため、道、污水处理施設、港の整備について地方再生計画に記載した分野ごとに2種類以上の事業を総合的に行うもの。

このうち林道は道整備の分野で、豊かな森林による活力ある地域づくりを進めていくため、林道開設による森林施業の促進や木材搬出の効率化と共に、災害時における迂回路の整備や集落間の短絡を図ることができるものとしている。

イ 計画及び実績（成果）（地域再生計画名：FSC認証材流通拡大推進計画）

区分	路線名	施工主体	幅員 m	地域再生計画(R7～R11)		7年度計画	
				延長 m	事業費 千円	延長 m	事業費 千円
開設	池の平矢岳	静岡県	4.0	500	232,100	16	46,420
開設	地八吉沢	静岡県	4.0	1,000	470,800	174	94,160
開設	大沢光明	浜松市	4.0	210	148,500	42	29,700
計				1,710	851,400	232	170,280

ウ 評価（課題等）及び改善

各路線とも全体計画にのっとり着実に事業を進捗している。

林道は急峻な地形の山地に道路を開設することになるため、今後も建設費用を抑えた簡易で丈夫な設計とし、できるだけ早期の事業完了を目指す。

(5) 森林環境保全整備事業

ア 目的

持続可能な林業経営の実現に向けて、効果的に林内路網を形成するため、主として森林施業のために利用する恒久的施設として、木材流通の広域化や大量運搬等に対応できる基幹となる林道の整備を行うもの。

イ 計画及び実績（成果）

（事業期間：令和6年度～令和8年度）

区分	路線名	施工主体	森林環境保全整備事業計画			6年度実績	
			幅員 m	延長 m	事業費 千円	延長 m	事業費 千円
開設	地八吉沢	静岡県	4.0	608	204,600	87	40,000
森林資源循環 利用林道 (機能回復)	天竜線	浜松市	5.0	1,500	120,000		
林道施設PCB 廃棄物処理 促進対策	佐久間線 (戸口橋)	浜松市	4.0	1基	240,640		

ウ 評価（課題等）及び改善

今後も地域の森林整備を進めるため、一層の事業推進を図る。

	-年度計画		残計画		事業費負担率
	延長 m	事業費 千円	延長 m	事業費 千円	
			484	185,680	国50:県40:市10
			826	376,640	国50:県40:市10
			168	118,800	国45:市55
			1,478	681,120	

※ 地域再生計画における事業費は国庫補助対象事業費（事務費除く）

	7年度計画		- 年度以降		残計画		事業費負担率
	延長 m	事業費 千円	延長 m	事業費 千円	延長 m	事業費 千円	
	0	53,700			521	110,900	国50:県40:市10
	410	37,520			1,090	82,480	国50:県-:市50
	1 基	240,640				0	国50:県-:市50

(6) 社会環境基盤重点林道整備事業(ふれあい林道整備事業)

ア 目的

県営林道事業で開設している森林基幹道は、全体計画が長大で事業期間が長期にわたることから、早期の路線開通を図るため、国庫補助の県営林道事業と合わせて、本事業により開設を進めている。

イ 計画及び実績(成果)

区分	路線名	施工主体	全体計画【浜松市分】		5年度までの実績	
			延長 m	事業費 千円	延長 m	事業費 千円
開設	大尾大日山	静岡県	(34,991) 5,447	(4,950,000) 1,319,000	3,127	1,009,200
計	1路線		5,447	1,319,000	3,127	1,009,200

※ 全体計画()は島田市・掛川市・森町分を含む路線全体計画

ウ 評価(課題等)及び改善

補強土壁工等路肩構造物を見直しコスト縮減を図り、林道事業の進捗に努めた。
今後もコスト縮減につとめ、早期完成をめざす。

(7) 中山間地域林業整備事業(山村道路網整備事業)

ア 目的

過疎地域又は振興山村地域及びそれらの周辺地域等の中山間地域における集落間や集落と基幹的道路を結び短縮効果、災害時・緊急時に迂回路として利用できる道路を整備し、地域の生活環境改善の一助とする。

イ 計画及び実績(成果)

区分	路線名	施工主体	全体計画		5年度までの実績	
			延長 m	事業費 千円	延長 m	事業費 千円
舗装 改良	観音山1	静岡県	舗装 15,300 改良 7,362	869,700	舗装 7,351 改良 7,000	464,700
計	1路線		舗装 15,300 改良 7,362	869,700	舗装 7,351 改良 7,000	464,700

ウ 評価(課題等)及び改善

観音山1線は、平成25年度にふれあい林道整備事業による開設が終了し、改築(改良・舗装)工事を平成26年度から実施している。
今後もコスト縮減につとめ、早期完成を目指す。

	6年度実績		7年度計画		8年度以降計画		事業費負担率
	延長 m	事業費 千円	延長 m	事業費 千円	延長 m	事業費 千円	
	0	40,000	0	59,000	2,320	210,800	県80:市20
	0	40,000	0	59,000	2,320	210,800	

	6年度実績		7年度計画		8年度以降計画		事業費負担率
	延長 m	事業費 千円	延長 m	事業費 千円	延長 m	事業費 千円	
	舗装 改良 604 0	54,000	舗装 改良 492 0	54,000	舗装 改良 6,853 362	297,000	県2/3:市1/3
	舗装 改良 604 0	54,000	舗装 改良 492 0	54,000	舗装 改良 6,853 362	297,000	

(8) 県単独林道事業

ア 目的

公共事業の対象とならない小規模の開設、改良、舗装事業及び森林作業道開設を補助する。

イ 計画及び実績（成果）

区分	施工主体	令和 6 年度実績				令和 7 年度計画			
		路線	延長 m	事業費 千円	補助金 千円	路線	延長 m	事業費 千円	補助金 千円
林道									
改良	浜松市	16	426	155,155	62,062	17	666	134,112	53,639
舗装	浜松市	1	350	15,950	6,380				
森林 作業 道 開 設	(中規格)	森林組合	2	2,160	30,200	30,200			
		民間事業体							
		小計	2	2,160	30,200	30,200	0	0	0
	(高規格)	森林組合					1	368	9,200
		民間事業体					2	1,832	45,800
		小計	0	0	0	0	3	2,200	55,000
計		19	2,936	201,305	98,642	20	2,866	189,112	108,639

ウ 評価（課題等）及び改善

森林作業道の開設により、林道や林業専用道と一体となった路網の形成が進んだ。また、改良や舗装の実施により林道の機能強化が図られ、効率的な出材が期待される。なお、平成27年度から新たに林業経営体による、4トン積みトラックの通行を想定した森林作業道の開設（中規格：W=3.0m）を支援してきたが、令和7年度からは、10トン積みトラックの通行が可能な森林作業道（高規格：W=3.6m）をメニューに追加し、主伐再造林など多様な森林整備に合わせた効率的な路網整備を促進し、路網密度の充実を図る。

	備考
	補助率：40%
	補助率：40%
	補助率：定額 14,000円/m以内
	補助率：定額 25,000円/m以内

(9) 林道施設災害復旧事業

ア 目的

林道が豪雨等により被害を受けた場合、「農林水産業施設災害復旧事業費国庫補助の暫定措置に関する法律」に基づき、国庫補助により災害復旧を行っている。

イ 計画及び実績（成果）

年災	区分	路線・箇所名	延長m	事業費	補助率%	施工主体	摘要
令和5年災	令和5年6月1日～3日発生台風2号災害	天竜川線	48	91,443	99.4	浜松市	完成
		青崩線	426	78,133	96.6	〃	完成
		久保田線	25	11,682	99.4	〃	完成
		筏戸日向線	35	18,579	96.6	〃	完成
		中日向夏秋線1号箇所	74	62,414	96.6	〃	完成
		中日向夏秋線2号箇所	40	90,486	96.6	〃	完成
		高平線1号箇所	14	5,720	96.6	〃	完成
		高平線2号箇所	119	177,089	96.6	〃	完成
		水汲線	20	18,557	96.6	〃	完成
		堀谷沢	21	6,039	96.6	〃	完成
		観坊線	31	8,371	96.6	〃	完成
計		9路線11箇所	853	568,513			
令和6年災	3月28日～29日豪雨災害	東山線	22	4,785	78.2	浜松市	施工中
	5月27日～28日豪雨災害	青崩線	426	169,268	78.2	〃	うち未成 施工中
	6月17日～19日豪雨災害	滝沢線	34	24,695	78.2	〃	施工中
	6月28日～29日豪雨災害	春埜山線	52	40,062	93.2	〃	施工中
	6月28日～29日豪雨災害	光南線	83	14,289	93.2	〃	施工中
	8月27日～31日発生台風10号災害	天竜線	20	9,647	93.2	〃	施工中
	11月1日～3日豪雨災害	佐久間線	39	37,345	93.2	〃	施工中
計		7路線7箇所	676	300,091			
令和7年災	6月14日～15日豪雨災害	越木平線	35	60,000	50.0	浜松市	
	6月14日～15日豪雨災害	春埜山線	30	40,000	60.0	〃	
計			65	100,000			
合計			1,594	968,604			

※事業費は査定決定額、令和7年災害は査定実施前のため事業費は未確定

ウ 評価（課題等）及び改善

林道施設災害は、迅速かつ適正な対応による早期復旧が重要である。

(10) 主伐型路網構築モデル事業

年度	令和6年度	令和7年度	補助率
事業費	28,752	-	定額又は
補助金（県）	28,750	-	実行経費

ア 目的

協議会の路網計画に基づく基幹的作業道の作設支援を行い、主伐のコスト低減に向けたトラックによる効率的な運搬を可能にする路網構築の手法を普及する。

イ 計画及び実績（成果）

【基幹的作業道開設】（補助率：定額 25,000円/m以内）

令和6年度実績								備考
路線	延長 m	事業費 千円	補助金 千円					
1	1,164	28,752	28,750					繰越

ウ 評価（課題等）及び改善

令和2年度から令和6年度にかけて実施した事業で、管内では民間事業体及び森林組合が県、市と協議会を開催し主伐のコスト低減に向けた路網の検討を行い、基幹的作業道の開設を実施した。

(11) 県産材安定供給生産基盤整備事業（路網分のみ）

年度	令和6年度	令和7年度	補助率
事業費	133,824	-	定額又は
補助金（県）	118,472	-	実行経費

ア 目的

認証材等の需要変動に応える供給基盤を構築する事業で、基幹的作業道開設、接続道保護、索道設置・撤去のメニューがある。令和5年度からは、認証材の有無に関わらず、県産材の主伐・再造林の促進を目的としている。事業メニューは認証材事業から変更なし。

イ 計画及び実績（成果）

【基幹的作業道開設】（補助率：定額 25,000円/m以内）

令和6年度実績								備考
路線	延長 m	事業費 千円	補助金 千円					
6	6,885	133,824	118,472					

※ 事業費・補助金は、接続道保護を含む

ウ 評価（課題等）及び改善

県産材安定供給生産基盤整備事業は主伐・再造林の低コスト化を目的に令和5年度から令和6年度にかけて実施し、林業経営体による作業道開設が進んだ。

(12) 森林認証推進総合対策事業（基盤整備の内、路網分のみ）

年度	令和6年度	令和7年度	補助率
事業費	-	12,352	定額又は
補助金（県）	-	12,352	実行経費

ア 目的

認証材の供給体制強化のため、生産フィールドの確保や認証面積拡大に向けた集約化を支援する事業で、高規格作業道の整備、接続道保護、索道設置・撤去のメニューがある。

イ 計画及び実績（成果）

【高規格作業道開設】（補助率：定額 25,000円/m以内）

				令和7年度計画				備考
				路線	延長 m	事業費 千円	補助金 千円	
				1	600	12,352	12,352	

※ 事業費・補助金は、接続道保護を含む

ウ 評価（課題等）及び改善

森林認証推進総合対策事業は認証材の供給体制強化を目的に令和7年度から始まった事業である。管内林業経営体への事業の普及を図る。

2 森林経営計画制度の適切な推進

平成 23 年の森林法改正により、従来の森林施業計画から森林経営計画に制度が改正され、平成 24 年 4 月 1 日から運用が開始された。

なお、森林施業計画制度は、既存の計画期間が満了した平成 28 年度末で終了している。

(1) 森林経営計画の作成促進

ア 目的

森林を集約化し、路網整備や機械化を進め、低コストで合理的な森林施業を行うとともに森林の有する公益的機能を長期的に発揮させるため、県は、市や森林組合等に対して、森林経営計画作成に必要な技術的援助や指導を行う。

イ 計画及び実績（成果）

【認定目標(累計)面積】

(単位:ha)

区 分	R 2 年度	R 3 年度	R 4 年度	R 5 年度	R 6 年度
全 県	95, 000	100, 000	90, 400	93, 600	96, 800
西部農林	22, 000	22, 000	19, 900	20, 600	21, 300

【認定実績面積】

(単位:ha)

区 分	R 2 年度	R 3 年度	R 4 年度	R 5 年度	R 6 年度
全 県	83, 993	84, 023	85, 251	80, 465	集計中
西部農林	19, 913	20, 307	20, 097	16, 806	集計中

※森林計画課調べ。

ウ 評価（課題等）及び改善

これまでの 10 年間で、管内の林業経営体は森林経営計画作成の基本的なノウハウを蓄えており、森林所有者にも制度が浸透しているため、概ね必要な施業地の確保はできているが、森林経営計画制度の目的達成のためには、更なる認定面積の上積みが望ましい。

また、森林経営計画の森林施業等の実行について、市と情報共有・確認を随時行い、計画者に対して実行精度の高い森林経営計画の策定を指導する必要がある。

3 県営林事業

年度	令和 6 年度	令和 7 年度
事業費	14,950千円	20,395千円
委託料	7,020千円	19,035千円
工事費	7,499千円	0千円

(1) 目的

管内の県営林は、面積1192.58ha、蓄積231,437m³を有している（令和7年5月31日現在）。このうち県有林は10林地943.37ha（79.1％）、県行造林は2林地249.21ha（20.9％）である。

県有林（静岡悠久の森）は、環境資源として県民の参加を得ながら、より豊かな森林として次世代に継承することを目的に管理しており、また県民が森づくりに参加できる場として提供することにより、県民参加の森づくりを推進している。

県行造林地（資源循環林）は、水土保持機能と木材生産機能を高度に発揮する森林として、モデル的森林施業や基盤整備を進めている。今後、分収契約期間が満了をむかえる県行造林地については、原則として契約を解除していく方針となっている。

(2) 計画及び実績（成果）

ア 県行造林現況調

経済産業部 33 県 営 林 現 況 調

（令和7年5月31日現在）

県営林名	所在地 (浜松市天竜区)	面 積	蓄 積	林 齢 別 森 林 面 積				除地
				1～30 年	31～50 年	51年 以上	計	
気 多	春野町気田	58.04	15,957	0	0	48.29	48.29	9.75
門 桁	水窪町山住	191.17	31,300	0	0	118.98	118.98	72.19
R 6 年度末合計		249.21	47,257	0	0	167.27	167.27	81.94
R 5 年度末合計		249.21	46,877	0	0	167.27	167.27	81.94
R 4 年度末合計		249.21	46,471	0	0.62	166.65	167.27	81.94
R 3 年度末合計		361.62	63,745	0	0.62	239.31	239.93	121.69
R 2 年度末合計		462.77	80,278	0	0.62	309.71	310.33	152.44
R 元年度末合計		462.77	79,449	0	0.62	309.71	310.33	152.44
H30年度末合計		462.77	79,449	0	36.81	273.52	310.33	152.44
H29年度末合計		462.77	77,617	0	62.53	247.80	310.33	152.44

（注）県行造林について記載

イ 県営林監視業務

県営林を適切に管理するための日常的な監視業務は、平成22年度までは各県営林に巡視員を配置し、自然災害の発生や盗掘などについて月1回程度巡視を実施してきたが、

平成23年度からは資源循環林地整備事業及び県有林管理事業業務委託を受注した事業者が県営林の巡視（月1回程度）を行っている。

巡視の結果はその都度農林事務所長に報告され、報告内容に応じて事務所職員が現地調査の上、対応策を講じている。

ウ 県有林整備状況調

経済産業部 33-2

県営林整備状況調（県有林）

（ア）令和6年度実績

県営林名	所在地 (浜松市)	森林整備（主な作業種）					基盤整備	管 理
		植 栽	下 刈	除 伐	間 伐	更新伐	作業道開設	監視業務
気多	天竜区春野町 気田	ha	ha	ha	Ha	Ha	m	回 3
秋葉山	天竜区龍山町 戸倉ほか1	0.70						7
光明	天竜区 山東							7
阿多古	天竜区 西藤平							7
浜北	浜名区 根堅ほか1							
引佐	浜名区引佐町 万城寺ほか1			0.09	3.47			7
都田	浜名区 滝沢町							7
大草山	中央区 呉松町							
細江	浜名区細江町 気賀							
天竜の森	天竜区佐久間町 大井							
小 計		0.70		0.09	3.47			38

（注）県営林のうち県有林を記載

県営林整備状況調（県有林）

（イ）令和7年度計画

（令和7年5月31日現在）

県営林名	所在地 (浜松市)	森林整備（主な作業種）					基盤整備	管 理
		植 栽	下 刈	除 伐	間 伐	更新伐	作業道開設	監視業務
気多	天竜区春野町 気田	ha	ha	ha	ha	ha	m	回 2
秋葉山	天竜区龍山町 戸倉ほか1		0.70			7.04		6
光明	天竜区 山東							6
阿多古	天竜区 西藤平							6
浜北	浜名区 根堅ほか1							
引佐	浜名区引佐町 万城寺ほか1							6
都田	浜名区 滝沢町				3.39			6
大草山	中央区 呉松町							
細江	浜名区細江町 気賀							
天竜の森	天竜区佐久間町 大井							
小 計			0.70		3.39	7.04		32

（注）県営林のうち県有林を記載

（3）評価（課題等）及び改善

県有林(静岡悠久の森)においては、引き続き豊かな自然環境財として、森林を後世に継承していくため適切な整備を行い、保健休養機能・水源かん養機能・自然環境保全機能の維持増進に努めるとともに、県民参加の森づくりを進めるために、森づくり活動の場として提供していく。

秋葉山悠久の森は、森林の現況が高齢級に著しく偏っていることから、更新伐・再造林を持続的に実施し、二酸化炭素の吸収源となる森林に誘導し、公益的機能の維持増進を図る。県行造林地(資源循環林)においては、契約期間満了をもって順次返還を進めていく。

なお、平成21年度に、浜松市では天竜区内の森林を中心にFSC森林認証を取得し、県営

林は主に保全地帯、保護区としての機能を担っている。

また、「2050年カーボンニュートラル」の実現に向けて、令和6年度に阿多古、引佐、都田県営林の3林地を対象に「J-クレジット」のプロジェクト登録をした。令和7年度には、秋葉山、光明、浜北県営林でのプロジェクト登録の申請を予定している。

[13] 天竜農林局治山課

1 治山事業(地すべり防止事業含む)

(単位：千円)

年 度	令和 6 年度	令和 7 年度
事 業 費	645,425	1,124,392
(工事請費)	542,148	991,178
(委託料)	92,573	98,700
(補償費)	2,702	3,100
(補助金(県))	8,002	31,414

(1) 目 的

治山事業は、森林の適正な整備・保全を通じて山地災害から県民の生活を守るとともに、水源のかん養等森林の持つ公益的機能の維持向上を図ることを目的とした事業であり、静岡県森林共生基本計画（令和4～7年度）に基づき事業の推進を図っている。

当管内は、天竜川上流部より領家変成帯（花崗岩）、三波川帯（結晶片岩）、四万十帯（頁岩）により構成され、特に天竜川の上流部は中央構造線に接していることから脆弱な地質であることに加え、急峻な地形の山地で占められているため、山地崩壊、溪流荒廃及び地すべりなどが発生しやすい地域である。

そのため、台風等の自然災害により発生した山腹崩壊地、溪流荒廃地等を山腹工、溪間工等の治山工事により早期に復旧することで森林被害の拡大を防止するとともに、過密化等により荒廃した森林を整備することで、低下した森林の機能回復を図っている。

また、地下水等に起因する地すべりについては、水抜き工等を施工し、抑制・抑止を図っている。

(2) 実 績

ア 治山事業実施状況

(ア) 公共治山（地すべり防止事業含む）

事業名	令和6年度実績		令和7年度計画		負担率	
	箇所数	本工事費等 千円	箇所数	本工事費等 千円	国費	県費
復旧治山	[3] 4	[167,641] 136,941	[4] 5	[179,059] 353,004	1/2	1/2
緊急総合治山					1/2	1/2
緊急予防治山	[1]	[16,229]			1/2	1/2
流域保全総合治山	1	11,022	1	17,600	1/2	1/2
保安林総合改良 (通常)	[1]	[8,000]	[2]	[35,000]	1/2	1/2
災害関連 緊急治山					2/3	1/3
災害関連 緊急地すべり					2/3	1/3
地すべり防止	[2] 1	[48,843] 49,620	[4]	[175,378]	1/2	1/2
機能強化 老朽化対策	[1] 1	[10,980] 10,290	1	14,000	1/2	1/2
計	[8] (－) 7	[251,693] (－) 207,873	[10] (－) 7	[389,437] (－) 384,604		

(注) 1 [] は、前年度よりの繰越であり、集計は外数である。

2 () は、前年度債務であり、集計は内数である。

(イ) 県単独治山事業(地すべり防止事業含む)

事業名	令和6年度実績		令和7年度計画		負担率		備考
	箇所数	本工事費等 千円	箇所数	本工事費等 千円	県	地元	
県 営 治 山	(2) 2	(65,994) 65,994			100%	0%	
治山施設等管理	[1]	[8,000]			100%	0%	
保安林機能強化					100%	0%	
治 山 調 査	[1] 7	[5,247] 34,925					
			6	30,000	100%	0%	
治山応急復旧	3	1,107	3	4,000	100%	0%	
豪雨等災害対策緊急	[1] 1	[32,115] 1,710	[1]	[48,337]			
					100%	0%	
県単治山施設災害復旧					100%	0%	
県土強靱化対策			[4] 5	[94,700] 125,500			
	1	7,100			100%	0%	
県単治山地すべり防止施設等管理							
	3	20,262	1	15,000	100%	0%	
現場技術業務 委託(事務費)							
	1	1,397	1	1,400	100%	0%	
計	[3] (2) 18	[45,362] (65,994) 132,495	[5] (-) 16	[143,037] (-) 175,900			

事業名	令和6年度実績		令和7年度計画		負担率		備考
	箇所数	補助金 千円	箇所数	補助金 千円	県	市	
補 助 治 山	[1] 2	[2,427] 5,575	[2] 1	[7,581] 23,833	2/3 2/3	1/3 1/3	補助率(過疎)

(注) 1 [] は、前年度よりの繰越であり、集計は外数である。

2 () は、前年度債務であり、集計は内数である。

(ウ) 用地費及び補償費調

年度	事業区分	用地取得				物件補償			
		取得費 A	契約済			補償費 C	契約済		
			筆数	面積	金額 B		進捗率 B/A	件数	金額 D
		千円	m ²	千円	%	千円		千円	%
5 年度	治山事業					[316]	[3]	[316]	[100]
	地すべり防止事業					439	7	439	100
						40	3	40	100
	合 計					[316] (-) 479	[3] (-) 10	[316] (-) 479	[100] (-) 100
6 年度	治山事業					[845] (10) 175	[7] (1) 4	[845] (10) 175	[100] (100) 100
	地すべり防止事業					[1,058]	[8]	[1,058]	[100]
						615	6	615	100
	合 計					[1,903] (10) 790	[15] (1) 10	[1,903] (10) 790	[100] (100) 100
7 年度	治山事業					[1,150] 1,950	[6] 0	[618] 0	[54] 0
	地すべり防止事業								
						[1,150] (-) 1,950	[6] (-) 0	[618] (-) 0	[54] (-) 0
	合 計								

(注) 1 []は、前年度からの繰越であり、集計は外数である。

2 ()は、前年度債務であり、集計は内数である。

(3) 評価（課題等）及び改善

令和6年度は、台風等による豪雨災害地の復旧や、森林の過密化等により荒廃した森林の整備を行い、低下した森林の機能回復に努めた。

令和7年度も引き続き、森林の維持造成を通じて、山地災害から県民の生命・財産を保全するとともに、森の力再生事業等の多様な森林整備事業と連携して、森林の適正な整備・保全を図る。

2 保安林の管理

	令和 6 年度	令和 7 年度	補助率
保安林整備事業（委託費）	3,249 千円	5,017 千円	国 1/1
保安林整備事業（税源移譲事務）	48 千円	10 千円	県

（１） 目 的

天竜農林局管内の保安林面積は約 35,849ha であり、そのうち民有保安林は約 18,026ha である。保安林の指定目的である水源かん養、災害の防備、環境の保全等、森林の公益的機能を発揮させるため、保安林の適切な配備と質的な整備を計画的に進めるとともに適切な管理に努めている。

（２） 実 績

ア 保安林の現況

保 安 林 現 況 調

（令和 7 年 5 月 31 日時点）

保安林 の 種類	前々年度 (R5)			前年度 (R6)			当年度 (R7)		
	国有林 面積	民有林 面積	合計	国有林 面積	民有林 面積	合計	国有林 面積	民有林 面積	合計
水源かん養	ha	ha	ha	ha	ha	ha	ha	ha	ha
	17,579	11,703	29,282	17,579	11,743	29,322	17,579	11,743	29,322
土砂流出防備	244	5,220	5,464	244	5,250	5,494	244	5,258	5,502
土砂崩壊防備		20	20		20	20		20	20
干害防備		(12) 985	(12) 985		(12) 985	(12) 985		(12) 985	(12) 985
落石防止		1	1		1	1		1	1
保健		(246) 16	(246) 16		(246) 16	(246) 16		(246) 16	(246) 16
風致		(28) 3	(28) 3		(28) 3	(28) 3		(28) 3	(28) 3
計	17,823	(286) 17,948	(286) 35,771	17,823	(286) 18,018	(286) 35,841	17,823	(286) 18,026	(286) 35,849

- （注） 1 本表は、農林事務所において調製する。
2 農林事務所にあつては、前々年度の状況も記載すること。
3 ()は兼種保安林で外数

イ 保安林の指定、解除

森林法第 25 条第 1 項第 1 号から第 11 号までの指定目的に係る保安林について、指定と解除を行う。令和 6 年度は次のとおり指定及び解除の調査を行い、調書を作成した。

(ア) 令和 6 年度実績

区分	箇所	面積(ha)	目的	指定年月日
指定	浜松市天竜区船明字東ノ谷905	0.8490	土砂流出防備	R6.4.17
指定	浜松市天竜区春野町田河内字大ナミタワ3-2ほか1筆	25.8884	土砂流出防備	R6.6.4
指定	浜松市天竜区春野町豊岡字渡り瀬564-2ほか10筆	14.7030	水源かん養	R6.6.21
指定	浜松市天竜区春野町長蔵寺字ヒラノ769	1.8963	土砂流出防備	R6.11.12
指定	浜松市天竜区佐久間町川合829-1	0.4090	土砂流出防備	R6.10.24
指定	浜松市天竜区春野町豊岡字神沢520-1ほか4筆	25.4020	水源かん養	R6.11.27
計	6件	69.1477		
解除	浜松市天竜区水窪町奥領家4148-10ほか2筆	0.1301	土砂流出防備	R6.8.7
解除	浜松市天竜区水窪町奥領家5357-2ほか5筆	0.0404	土砂流出防備	R6.11.28
解除	浜松市天竜区水窪町奥領家5158-3ほか7筆	0.2336	土砂流出防備	R6.11.28
計	3件	0.4041		

(イ) 令和 7 年度実績

(令和7年5月31日時点)

区分	箇所	面積(ha)	目的	指定年月日
指定	浜松市天竜区只来字持井沢219-1ほか8筆	8.2630	土砂流出防備	R7.4.28
計	1件	8.2630		
解除	浜松市天竜区水窪町奥領家5368-1ほか2筆	0.0321	土砂流出防備	R7.4.23
計	1件	0.0321		

ウ 保安林地籍異動調査

保安林台帳の内容を登記簿と照合し最新のデータに更新する。

令和 6 年度実績 なし

エ 指定施業要件の変更

森林法施行令の一部を改正する政令及び森林法施行規則の一部を改正する省令の施行に伴い、保安林における間伐率等の指定施業要件の変更を行う。

令和 6 年度実績 103 筆

オ 保安林標識設置

森林法第 39 条の規定に基づき、指定された箇所に設置している。

令和 6 年度実績 14 基（保安林標識第 2 種）

カ 保安林内の立木伐採許可、土地の形質変更許可

(ア) 森林法第 34 条第 1 項、第 2 項の規定に基づく申請（民有林）

民有保安林における伐採許可、土地の形質変更許可の事務は平成 19 年 4 月 1 日か

ら浜松市へ権限移譲された。

(イ) 森林法施行規則第 60 条第 1 項第 10 号及び第 63 条第 1 項第 5 号の規定に基づく協議（国有林）

国有保安林について、伐採及び土地の形質変更の協議の事務を行う。

a 令和 6 年度実績

区分	内容	協議		同意		不同意		備考
		件数	面積(ha)	件数	面積(ha)	件数	面積(ha)	
伐採	間伐	5	1.84	5	1.84			
土地の形質 変更	作業道新設等	4	1.98	4	1.98			

b 令和 7 年度実績

(令和7年5月31日現在)

区分	内容	協議		同意		不同意		備考
		件数	面積(ha)	件数	面積(ha)	件数	面積(ha)	
伐採	間伐	0	0.00	0	0.00			
土地の形質 変更	作業道新設等	0	0.00	0	0.00			

キ 保安林内の緊急立木伐採等届出の事務

- ・森林法第 34 条第 9 項の規定に基づく届出

災害に際し緊急に行う伐採、土地の形質変更等の行為で、解除予定保安林に係る届出について、政令市を経由して受理する。

令和 6 年度実績 1 件（一級河川不動川河川災害復旧事業：天竜区春野町堀之内）

(3) 評価（課題等）及び改善

令和 6 年度は、必要箇所の保安林指定、国道 152 号線改良工事に伴う保安林解除、指定施業要件の変更を重点的に行った。

令和 7 年度においても引き続き、保安林の指定及び解除、指定施業要件の変更を重点的に進めるとともに、保安林パトロールによる保安林状況の確認を行うことで、保安林の適正管理を一層推進する。

2 事業の根拠法令調

事業名	根拠法令
農業改良普及事業	農業改良助長法
農業金融対策 農業経営改善関係資金	静岡県農業経営改善関係資金基本事務取扱要綱
農業近代化資金	農業近代化資金融通法 静岡県農業近代化資金利子補給要綱 静岡県農業近代化資金取扱要領
農業改良資金	農業改良資金融通法 静岡県農業改良資金貸付資格認定事務取扱要領
就農支援資金	青年等の就農促進のための資金の貸付等に関する特別措置法 静岡県就農支援資金県貸付金貸付要綱
青年等就農資金	農業経営基盤強化促進法 青年等就農資金基本要綱
農業経営基盤強化資金	静岡県農業経営基盤強化資金利子助成事業費補助金交付要綱
経営体育成強化資金	経営体育成強化資金実施要綱
農業経営改善促進資金	静岡県農業経営改善促進資金融通事業実施要綱
農業振興地域整備等対策	農業振興地域の整備に関する法律、同法施行令、同法施行規則 農地法、同法施行令、同法施行規則
農業委員会交付金	農業委員会等に関する法律（第2条）、同法施行令、同法施行規則 農業委員会交付金事業実施要領 農地集積・集約化対策事業実施要綱 農地利用最適化交付金事業実施要綱 静岡県農業委員会交付金等交付要綱
担い手育成対策 強い農業づくり総合支援交付金	強い農業づくり総合支援交付金交付等要綱 強い農業づくり総合支援交付金等交付要綱、同取扱要領
農地利用効率化等支援交付金	農地利用効率化等支援交付金実施要綱 強い農業づくり総合支援交付金等交付要綱、同取扱要領
担い手確保・経営強化支援事業	担い手確保・経営強化支援事業実施要綱 強い農業づくり総合支援交付金等交付要綱、同取扱要領
園芸産地における事業継続強化対策	園芸産地における事業継続強化対策補助金交付等要綱、同実施要領
産地生産基盤パワーアップ事業	産地生産基盤パワーアップ事業補助金交付等要綱 産地生産基盤パワーアップ事業費補助金交付要綱
茶業振興指導事業	静岡県茶業振興条例、同施行規則、食品表示に係る合同監視指導実施要領
畜産振興対策 家畜排せつ物利活用促進対策事業	静岡県畜産経営環境保全推進事業実施要領
畜産・酪農収益力強化総合対策基金等事業	畜産・酪農収益力強化総合対策基金等事業補助金交付等要綱、事業実施要領 畜産・酪農収益力強化整備等特別対策事業補助対象事業事務及び補助対象事業費の取り扱いについて 畜産競争力強化対策整備事業費補助金交付要綱、補助金取扱要領 畜産クラスター関係事務に関する取扱要領
施設園芸振興対策 施設園芸大国しずおか構造改革促進事業	施設園芸大国しずおか構造改革促進事業費補助金交付要綱 施設園芸大国しずおか構造改革促進事業費補助金実施要領
持続的農業経営支援事業	持続的農業経営支援事業費補助金交付要綱 持続的農業経営支援事業実施要領
農業次世代人材投資事業	農業人材力強化総合支援事業実施要綱 担い手育成総合対策事業費補助金交付要綱

事業名	根拠法令
新規就農者育成総合対策	新規就農者育成総合対策実施要綱 新規就農者確保緊急円滑化対策実施要綱 担い手育成総合対策事業費補助金交付要綱
新規就農者確保緊急対策	新規就農者確保緊急対策実施要綱 担い手育成総合対策事業費補助金交付要綱
農地中間管理事業機構集積協力金	農地集積・集約化対策事業実施要綱 担い手育成総合対策事業費補助金交付要綱
荒廃農地再生・集積促進事業	荒廃農地再生・集積促進事業費補助金交付要綱 荒廃農地再生・集積促進事業実施要領
茶園集積推進事業	茶園集積推進事業費補助金交付要綱 茶園集積推進事業実施要領
野菜・果樹・花き振興対策 強い農業づくり総合支援交付金	前掲
農芸品品質管理高度化促進事業	農芸品品質管理高度化促進事業費補助金交付要綱 農芸品品質管理高度化促進事業実施要領
環境保全型農業直接支援対策事業 (国：環境保全型農業直接支払交付金)	農業の有する多面的機能の発揮の促進に関する法律 環境保全型農業直接支払交付金交付等要綱 環境保全型農業直接支払交付金実施要領 環境保全型農業直接支援対策事業費補助金交付要綱（県）
中山間地域等直接支払事業 (国：中山間地域等直接支払交付金)	農業の有する多面的機能の発揮の促進に関する法律 中山間地域等直接支払交付金交付要綱 中山間地域等直接支払交付金実施要領及び要領の運用 日本型直接支払推進交付金交付等要綱 日本型直接支払推進交付金実施要領 静岡県中山間地域等直接支払事業費補助金交付要綱 特定農山村法 山村振興法 過疎地域自立促進特別措置法 半島振興法 離島振興法 棚田地域振興法
山村振興等農林漁業特別対策事業 (国：農山漁村振興交付金(山村活性化対策))	農山漁村の活性化のための定住等及び地域間交流の促進に関する法律 農山漁村振興交付金交付等要綱 農山漁村振興交付金実施要綱 農山漁村振興交付金（山村活性化対策）実施要領 農山漁村活性化対策整備事業交付金交付要綱（県）
鳥獣被害防止総合対策事業 (国：鳥獣被害防止総合対策交付金)	鳥獣による農林水産業等に係る被害の防止のための特別措置に関する法律、同法施行規則 鳥獣による農林水産業等に係る被害の防止のための特別措置に関する法律に基づく市町被害防止計画の作成及び実施に係る県の事務取扱要領 鳥獣被害防止総合対策交付金交付等要綱 鳥獣被害防止総合対策交付金実施要領 鳥獣被害防止総合対策事業費補助金交付要綱（県） 鳥獣被害防止総合対策事業取扱要領（県）
市民農園整備	特定農地貸付けに関する農地法等の特例に関する法律 同法施行令、同法施行規則 市民農園整備促進法、同法施行令、同法施行規則 市民農園の整備に関する基本方針（県） 市民農園整備促進関係事務処理要領（県）
消費・安全対策交付金	消費・安全対策交付金実施要綱、同実施要領、同交付要綱 消費・安全対策交付金等交付要綱（県）
農山漁村発イノベーション推進事業	地域資源を活用した農林漁業者等による新事業の創出等及び地域の農林水産物の利用促進に関する法律、同法施行令、同法施行規則 中小企業者と農林漁業者との連携による事業活動の促進に関する法律 農山漁村振興交付金交付等要綱 農山漁村振興交付金(農山漁村発イノベーション対策)実施要領 農山漁村発イノベーション静岡県サポートセンター設置・運営要領 農山漁村発イノベーション静岡県サポートセンター専門家派遣実施要領

事業名	根拠法令
みどりの食料システム戦略	農山漁村発イノベーション静岡県サポートセンター地域支援検証委員会設置要領 環境と調和のとれた食料システムの確立のための環境負荷低減事業活動の促進等に関する法律 有機農業の推進に関する法律 みどりの食料システム戦略推進交付金交付等要綱 みどりの食料システム戦略緊急対策交付金交付等要綱 静岡県環境負荷低減事業活動実施計画認定要領
国際水準GAP認証取得拡大推進事業	持続的生産強化対策事業推進費補助金等交付等要綱（国） 持続的生産強化対策事業実施要領（国） 国際水準GAP認証取得拡大推進事業費補助金交付要綱（県）
GAP推進事業	しずおか農林水産物認証制度実施要綱、同要領（県） 畜産GAP等認証取得推進事業費補助金交付要綱（県）
食と農の輪の推進	食育基本法
豚熱に係る野生イノシシ対策	家畜伝染病予防法
農作業安全対策	農作業安全運動実施要領 農作業事故実態調査実施要領
農薬危害防止対策	農薬取締法、同法施行令、同法施行規則 農薬を使用する者が遵守すべき基準を定める省令 農薬指導取締実施要領 農薬販売者届出の指導要領 静岡県ゴルフ場における農薬使用指導要領
アリモドキゾウムシ防除対策	植物防疫法、アリモドキゾウムシの緊急防除に関する省令、 アリモドキゾウムシの緊急防除に関する省令の一部を改正する省令、同告示 重要病害虫発生時対応基本方針 消費・安全対策交付金交付等要綱、同実施要領
農泊推進	旅館業法、同施行規則 農山漁村滞在型余暇活動のための基盤整備の促進に関する法律 「静岡県農林漁家民宿」の確認に関する事務取扱要領 農山漁村振興交付金（農泊推進型）実施要領
中山間の地域引力創出支援事業（国：農山漁村振興交付金（中山間地農業推進対策））	農山漁村振興交付金（中山間地農業推進対策）実施要領 中山間の地域引力創出支援事業費等補助金交付要綱（県）
用地取得補償事務	土地収用法 静岡県が施行する公共事業に伴う損失補償基準及び細則 静岡県土地改良事業等用地事務処理要領 土地改良法
登記事務	不動産登記法、登記事務処理要領、土地改良法
土地改良財産の管理処分事務	財産の交換、譲与、無償貸付け等に関する条例 静岡県財産規則 静岡県有土地改良財産台帳等の事務取扱規則 静岡県土地改良財産の管理及び処分にに関する要綱、及び施行規則
土地改良区指導事務	土地改良法、同法施行令、同法施行規則
換地処分事務	土地改良法、同法施行令、同法施行規則 土地改良登記令、換地設計実施要領、換地計画実施要領
かんがい排水事業	土地改良法、同法施行令、同法施行規則 土地改良事業関係補助金交付要綱 水利施設等保全高度化事業実施要綱・要領 農山漁村地域整備交付金実施要綱・要領・交付要綱 農業水路等長寿命化・防災減災事業要綱・要領
基幹水利施設ストックマネジメント事業	土地改良法、同法施行令、同法施行規則 土地改良事業関係補助金交付要綱 水利施設等保全高度化事業実施要綱・要領 農山漁村地域整備交付金実施要綱・要領・交付要綱 水路等長寿命化・防災減災事業交付金実施要綱・要領・交付要綱

事業名	根拠法令
経営体育成基盤整備事業（一般型）	土地改良法、同法施行令、同法施行規則 土地改良事業関係補助金交付要綱 農業競争力強化農地整備事業実施要綱・要領 農山漁村地域整備交付金実施要綱・要領・交付要綱
経営体育成基盤整備事業（高収益作物導入促進（高収益作物転換型））	土地改良法、同法施行令、同法施行規則 土地改良事業関係補助金交付要綱 水利施設等保全高度化事業実施要綱・要領
経営体育成樹園地再編整備事業(担い手育成型)	土地改良法、同法施行令、同法施行規則 土地改良事業関係補助金交付要綱 水利施設等保全高度化事業実施要綱・要領 農山漁村地域整備交付金実施要綱・要領・交付要綱
経営体育成樹園地再編整備事業(耕作条件改善型) （基盤整備促進）	農地集積・集約化対策交付金交付要領 農地耕作条件改善事業交付金交付要綱 農地耕作条件改善事業実施要綱・要領 農山漁村地域整備交付金実施要綱・要領・交付要綱
農業生産組織等農地集積促進事業	農業競争力強化農地整備事業実施要綱・要領 水利施設等保全高度化事業実施要綱・要領 農山漁村地域整備交付金実施要綱・要領・交付要綱 農地耕作条件改善事業実施要綱・要領
高収益作物産地形成促進事業	水利施設等保全高度化事業実施要綱・要領
県営ため池等整備事業、県営ため池群整備事業	土地改良法、同法施行令、同法施行規則 農村地域防災減災事業実施要綱・要領 農地防災事業等補助金交付要綱 農山漁村地域整備交付金実施要綱・要領・交付要綱
中山間地域総合整備事業	土地改良法、同法施行令、同法施行規則 中山間地域総合整備事業実施要綱・要領 中山間地域総合整備事業補助金交付要綱 農山漁村地域整備交付金実施要綱・要領・交付要綱
県営農地地すべり対策事業	地すべり等防止法、同法施行令、同法施行規則 農村地域防災減災事業実施要綱・要領 農地防災事業等補助金交付要綱 農地保全に係る地すべり等防止事業実施要綱
地域用水環境整備事業（小水力発電整備）	農山漁村地域整備交付金実施要綱・要領・交付要綱
県営基幹・一般農道整備事業（農道保全）	農山漁村地域整備交付金実施要綱・要領・交付要綱
県営土地改良施設耐震対策事業	農村地域防災減災事業実施要綱・要領 農山漁村地域整備交付金実施要綱・要領・交付要綱 農業水路等長寿命化・防災減災事業交付金実施要綱・要領・交付要綱
県営土地改良施設突発事故復旧事業	土地改良施設突発事故復旧事業実施要綱・要領 土地改良事業関係補助金交付要綱
県営特定農業用水管水路等特別対策事業	農村地域防災減災事業実施要綱・要領 農地防災事業等補助金交付要綱 農山漁村地域整備交付金実施要綱・要領・交付要綱 農業水路等長寿命化・防災減災事業交付金実施要綱・要領・交付要綱
県営農業用施設等災害管理対策事業	農業水路等長寿命化・防災減災事業交付金実施要綱・要領・交付要綱
農地農業用施設災害復旧事業	農林水産業施設災害復旧事業費国庫補助の暫定措置に関する法律 激甚災害に対処するための特別の財政援助等に関する法律 農地農業用施設災害復旧事業事務取扱要綱 農地農業用施設災害復旧事業査定要領 農地等に係る災害復旧事業費補助金交付要綱
国土調査事業	国土調査法 国土調査費補助金交付要綱 地籍調査事業費補助金交付要綱
県単独生活環境整備事業	中山間地域農業基盤整備事業費補助金交付要綱

事業名	根拠法令
県単独農地すべり防止施設等整備事業	県単独農業農村整備事業費等補助金交付要綱 県単独農業農村整備事業実施要領 中山間地域農業基盤整備事業実施要領 鳥獣害防止対策事業実施要領 耕作放棄地解消基盤整備事業実施要領 地すべり等防止法、同法施行令、同法施行規則 県単独農地地すべり防止施設等整備事業実施要綱
土地改良施設管理運営事業（都田川ダム）	河川法 土地改良法、同法施行令、同法施行規則 土地改良施設管理運営事業実施要領
県単独農業農村整備調査	県単独農業農村整備調査実施要領
県単独農業農村整備事業	県単独農業農村整備事業費実施要領 県単独農業農村整備事業費等補助金交付要綱
基幹農業水利施設緊急突発事故復旧事業	基幹農業水利施設緊急突発事故復旧事業実施要領 県単独農業農村整備事業費等補助金交付要綱
国庫委託土地改良調査	農業基盤情報基礎調査実施要領
多面的機能支払交付金	農業の有する多面的機能の発揮の促進に関する法律 多面的機能支払交付金実施要綱、同要領 多面的機能支払交付金交付要綱 静岡県多面的機能支払交付金交付要綱
農地防災ダム浚渫事業	緊急浚渫推進事業債 河川法
森林整備事業	森林法(第193条)、同施行令 森林の間伐等の実施の促進に関する特別措置法、同施行規則 森林環境保全整備事業実施要綱、実施要領 農山漁村地域整備交付金交付要綱、実施要綱、実施要領 林業関係事業補助金等交付要綱 次世代林業基盤づくり交付金交付要綱、実施要綱 森林・林業再生基盤づくり交付金実施要領 森林・林業交付金交付要綱、実施要領 静岡県補助金等交付規則 林業関係事業補助金交付要綱 静岡県造林補助事業実施要領 間伐材等搬出奨励事業実施要領
合板・製材生産性強化対策事業	森林・林業交付金交付要綱 合板・製材・集成材国際競争力強化・花粉削減総合対策実施要領 合板・製材・集成材国際競争力強化・花粉削減総合対策交付金交付等要綱 国際競争力・木材供給基盤強化対策等実施要領 合板・製材生産性強化対策事業実施要領、取扱要領
優良種苗確保対策事業	林業種苗法、同施行令、同施行規則 林業用種苗系統確認実施要領 育種場業務実施要領
森林病虫害等防除対策事業	森林病虫害等防除法、同施行令、同施行規則 林業関係事業補助金等交付要綱 静岡県林業関係事業補助金交付要綱 静岡県森林病虫害等防除事業実施要領 静岡県営森林病虫害等防除事業実施要領 静岡県カモシカ等食害実態調査要領
林野火災防止対策事業	静岡県林野火災報告実施要領
森林国営保険事業	地方自治法(第148条)、同施行令 静岡県財産規則 森林国営保険法、同施行令、同施行規則 森林災害予防啓蒙普及事業実施要領
森林経営計画の作成支援	森林法(第11条、第12条、第13条、第14条、第15条、第16条、第17条、第19条)、同施行令、同施行規則 森林経営計画制度運営要領 静岡県森林経営計画業務実施要領

事業名	根拠法令
林業普及指導事業	山林についての相続税の納税猶予制度に係る森林経営計画に関する運営要領 森林法(第187条、第195条) 林業普及指導推進要綱 林業普及指導事業実施要領 静岡県林業普及指導事業関係実施要領
森林組合等育成指導	森林組合法(第117条)、同施行令、同施行規則
林業金融対策	株式会社日本政策金融公庫法 林業・木材産業改善資金助成法、同施行令、同施行規則 静岡県林業・木材産業改善資金貸付規程 林業関係事業補助金等交付要領 林業近代化資金利子補給金交付要綱 林業近代化資金利子補給金実施要領 静岡県木材産業等高度化推進資金制度運営要綱、同要領 静岡県林業・木材産業改善資金実施要領
林業・木材産業構造対策事業	森林・林業交付金交付要綱 森林・林業・木材産業グリーン成長総合対策補助金等交付等要綱 林業・木材産業循環成長対策交付金実施要領 林業・木材産業構造対策事業施行要領、取扱要領
森の力再生事業	森の力再生事業費補助金交付要綱 森の力再生事業実施要綱、同要領 静岡県補助金等交付規則
林業・木材産業成長産業化促進対策事業	林業成長産業化総合対策補助金等交付要綱 林業成長産業化総合対策実施要綱 林業・木材産業成長産業化促進対策交付金実施要領 林業関係事業補助金交付要綱 森林・林業・木材産業グリーン成長総合対策補助金等交付等要綱 林業・木材産業循環成長対策交付金実施要領 林業・木材産業成長産業化促進対策事業実施要領、施行要領、取扱要領
原木しいたけ生産力増強対策事業	静岡県補助金等交付規則 原木しいたけ生産力増強対策事業費補助金交付要綱 特用林産施設体制整備復興事業実施要綱 特用林産施設体制整備復興事業実施要領 原木しいたけ生産力増強対策事業実施要領 原木しいたけ生産力増強対策事業取扱要領
IJターン促進支援事業	静岡県補助金等交付規則 IJターン促進支援事業費補助金交付要綱 IJターン促進支援事業実施要領 IJターン促進支援事業実施取扱要領
森林県民円卓会議	静岡県森林と県民の共生に関する条例 森林県民円卓会議設置要綱、森林県民円卓会議運営委員推薦・選定要領
公共治山事業	森林法(第41条、第46条)、同施行令、同施行規則 林業関係事業補助金等交付要綱 民有林補助治山事業実施要領 災害対策基本法(第4条、第8条) 激甚災害に対処するための特別の財政援助等に関する法律 (第2条第1・2項、第3条) 公共土木施設災害復旧事業費国庫負担法(第2条、第3条) 災害関連緊急治山等事業実施要領 地すべり等防止法(第2条第4項、第3条、第7条)、同施行令、同施行規則
県単独治山事業	林業関係事業補助金交付要綱 静岡県県営治山事業施行要領 静岡県補助金等交付規則
県単独治山地すべり防止事業	静岡県県営治山事業施行要領
林地開発許可制度実施事業	森林法(第10条の2)、同施行令、同施行規則 静岡県林地開発許可事務取扱要領
保安林整備事業	森林法(第25条～第40条) 林業関係事業補助金等交付要綱

事業名	根拠法令
県営林道整備事業 （地方創生道整備推進交付金 林道） （森林資源循環利用林道整備事業） 団体営林道事業 （地方創生道整備推進交付金 林道） 社会基盤重点林道整備事業 （ふれあい林道整備事業） 森林環境保全整備事業 （林業専用道整備事業）	森林・林業基本法(第2条、第15条) 森林法(第193条)、同施行令 農林畜水産業関係補助金等交付規則 林業関係事業補助金等交付要綱 地域再生法（第21条）、同施行令 地域再生基盤強化交付金に係る基本大綱 地方創生推進交付金制度要綱 地方創生道整備推進交付金要綱 地域再生法・同法施行令・同法施行規則 補助金等に係る予算の執行の適正化に関する法律（第3条、第5条、第6条） 過疎地域の持続的発展の支援に関する特別措置法(第16条)、同施行令、同施行規則 山村振興法（第11条）・同施行令・同施行規則 森林環境保全整備事業実施要綱 静岡県補助金等交付規則 静岡県建設事業等市町負担金徴収条例
中山間地域林業整備事業 （山村道路網整備事業）	静岡県補助金等交付規則 中山間地域林業整備事業実施要領 中山間地域林業整備事業取扱要領（就業機会創出事業分） 中山間地域林業整備事業費補助金交付要綱
県単独林道事業 （林道改良事業、林道舗装事業） （森林作業道開設事業）	林業関係事業補助金交付要綱 静岡県補助金等交付規則 過疎地域の持続的発展の支援に関する特別措置法(第16条)、同施行令、同施行規則 山村振興法（第11条）、同施行令、同施行規則 静岡県林業経営体雇用管理等改善計画認定要領
主伐型路網構築モデル事業	主伐型路網構築モデル事業施行要領、同取扱要領、同採択基準及び細則
県産材安定供給生産基盤整備事業	県産材安定供給生産基盤整備事業施行要領、同取扱要領、同採択基準及び細則 生産団地の設定要領
森林認証推進総合対策事業	森林認証推進総合対策事業施行要領、同取扱要領、同採択基準及び細則 生産団地の設定要領
林道施設災害復旧事業	農林水産業施設災害復旧事業費国庫補助の暫定措置に関する法律、 同施行令、同施行規則 林業関係事業補助金交付要綱 激甚災害に対処するための特別の財政援助等に関する法律、同施行令 農林畜水産業関係補助金等交付規則 農地等に係る災害復旧事業費補助金交付要綱 林道施設災害復旧事業査定用設計委託費等補助金交付要綱 静岡県補助金等交付規則
県営林事業	静岡県財産規則 静岡県営林規則、静岡県営林規則施行規程 静岡県営林管理要綱 静岡県営林経営要綱 静岡県営林事業実行計画実施要領 静岡県営林事業執行要領 静岡県悠久の森管理要綱 静岡県悠久の森整備事業実行計画実施要領
県立森林公園管理事業	静岡県立森林公園森の家施設等の設置及び管理に関する条例、同施行規則
鳥獣保護及び狩猟に関する事業	鳥獣の保護及び管理並びに狩猟の適正化に関する法律、同施行令、同施行規則、同施行細則

職 員 配 置 調

(令和7年5月31日現在)

令和7年3月31日現在

区分		総務課	企 画 経営課	生 産 振興課	地 域 振興課	用 地 管理課	農 村 計画課	農 地 整備課	湖 北 事業課	森 林 整備課
所在地		浜松市中区中央一丁目12番1号								
担当区域		浜松市、湖西市								
配置職員	職員（事）	6	1		1	2				1
	職員（技）	1	10	10	4		8	9	7	8
	暫定再任用職員（事）	1	1			1				1
	暫定再任用職員（技）		2	2						
	定年前三任用短時間勤務職員（事）									
	定年前三任用短時間勤務職員（技）									
	会計年度任用職員	(1)	(2)		(1)	(2)	(1)		(1)	(1)
	計	8(1)	14(2)	12	5(1)	3(2)	8(1)	9	7(1)	10(1)

区分		総務課 天竜分 室	天竜農 林局・ 地域振 興課	天竜農 林局・ 森林整 備課	天竜農 林局・ 森林経 営課	天竜農 林局・ 治山課	計
所在地		浜松市天竜区二俣町鹿島5 5 9					
担当区域		浜松市					
配置職員	職員（事）	2	1				14
	職員（技）		2	9	5	8	81
	暫定再任用職員（事）	1	1	1			7
	暫定再任用職員（技）		1		1		6
	定年前三任用短時間勤務職員（事）						
	定年前三任用短時間勤務職員（技）						
	会計年度任用職員	(1)			(1)	(1)	(12)
	計	3(1)	5	10	6(1)	8(1)	108(12)

(注) 所長は総務課へ、各部長は各部等の主管課へ算入した。
 天竜農林局長・技監は天竜農林局森林整備課へ算入した。
 中遠農林事務所在勤職員、浜松市への派遣職員は除いた。
 会計年度任用職員は（ ）内に外書きにより記載。

(見開き調整頁)

歳 入 予 算

一般会計

区 分	調 定 額 A 円	収 入 済 額	
		納 期 内 B 円	納 期 後 C 円
款 08使用料及び手数料			
項 01使用料	7,280,460	7,265,660	14,800
目 02経営管理使用料	270,240	270,240	0
01庁舎等使用料	270,240	270,240	0
目 03くらし・環境使用料	6,900,520	6,885,820	14,700
01庁舎等使用料	6,900,520	6,885,820	14,700
目 06経済産業使用料	108,640	108,540	100
12庁舎等使用料	108,640	108,540	100
目 07交通基盤使用料	1,060	1,060	0
13庁舎等使用料	1,060	1,060	0
款 10財産収入	3,438,416	3,438,416	0
項 01財産運用収入	495,192	495,192	0
目 01財産貸付収入	495,192	495,192	0
02土地貸付料	495,192	495,192	0
項 02財産売払収入	2,943,224	2,943,224	0
目 03生産物売払収入	2,943,224	2,943,224	0
04林産物売払収入	2,943,224	2,943,224	0
林産物売払収入	1,554,214	1,554,214	0
静岡悠久の森	1,389,010	1,389,010	0
款 14諸収入	24,938,764	24,936,282	2,482
項 07雑入	24,938,764	24,936,282	2,482
目 02雑入	24,938,764	24,936,282	2,482
08県庁舎管理費負担金	190,743	188,261	2,482
87保険料負担金	2,241,067	2,241,067	0
保険料負担金	1	1	0
非常勤職員	2,241,066	2,241,066	0

執行状況調

(令和 6年度)

(令和 7年 5月31日現在)

[illegible]

様式第 5 号

一般会計

区 分	調 定 額 A 円	収 入 済 額	
		納 期 内 B 円	納 期 後 C 円
89過年度返納金	2,241,700	2,241,700	0
90雑収	20,265,254	20,265,254	0
計	35,657,640	35,640,358	17,282

(令和 6年度)
(令和 7年 5月31日現在)

不 納 欠 損 額 D	収 入 未 済 額			収 入 歩 合 $\frac{B+C}{A-D-F}$	納 期 内 収 入 率 $\frac{B}{A-D-F}$
	納 期 限 経 過 E	納 期 限 未 到 来 F	計		
円	円	円	円	%	%
0	0	0	0	100.0	100.0
0	0	0	0	100.0	100.0
0	0	0	0	100.0	99.9

歳 入 予 算

一般会計

区 分	調 定 額 A 円	収 入 済 額	
		納 期 内 B 円	納 期 後 C 円
款 08使用料及び手数料	7,728,085	7,725,405	0
項 01使用料	7,728,085	7,725,405	0
目 02財務使用料	256,040	256,040	0
01庁舎等使用料	256,040	256,040	0
目 04くらし・環境使用料	7,362,435	7,360,005	0
01庁舎等使用料	7,362,435	7,360,005	0
目 07経済産業使用料	108,570	108,320	0
12庁舎等使用料	108,570	108,320	0
目 08交通基盤使用料	1,040	1,040	0
13庁舎等使用料	1,040	1,040	0
款 14諸収入	312,718	312,718	0
項 07雑入	312,718	312,718	0
目 02雑入	312,718	312,718	0
01県庁舎管理費負担金	18,668	18,668	0
90保険料負担金	154,387	154,387	0
非常勤職員	154,387	154,387	0
93雑収	139,663	139,663	0
計	8,040,803	8,038,123	0

執 行 状 況 調

(令和 7年度)
(令和 7年 5月31日現在)

不 納 欠 損 額 D	収 入 未 済 額			収 入 歩 合 $\frac{B+C}{A-D-F}$	納 期 内 収 入 率 $\frac{B}{A-D-F}$
	納 期 限 経 過 E	納 期 限 未 到 来 F	計		
円	円	円	円	%	%
0	0	2,680	2,680	100.0	100.0
0	0	2,680	2,680	100.0	100.0
0	0	0	0	100.0	100.0
0	0	0	0	100.0	100.0
0	0	2,430	2,430	100.0	100.0
0	0	2,430	2,430	100.0	100.0
0	0	250	250	100.0	100.0
0	0	250	250	100.0	100.0
0	0	0	0	100.0	100.0
0	0	0	0	100.0	100.0
0	0	0	0	100.0	100.0
0	0	0	0	100.0	100.0
0	0	0	0	100.0	100.0
0	0	0	0	100.0	100.0
0	0	0	0	100.0	100.0
0	0	0	0	100.0	100.0
0	0	0	0	100.0	100.0
0	0	0	0	100.0	100.0
0	0	2,680	2,680	100.0	100.0

様式第 5 号－ 2

県収入証紙により徴収した使用料及び手数料調

区 分	令和 6 年度	令和 7 年 5 月 31 日 現在
	件 数	件 数
狩猟免許試験	82件	0 件
狩猟免許更新検査講習	467件	14件
狩猟者登録	639件	0 件
狩猟者免状再交付	2 件	0 件
狩猟者登録証再交付	0 件	0 件
狩猟者記章再交付	0 件	0 件

(注) 1 本表は出先機関において、該当がある場合に調製する。

2 「区分」欄は、使用料及び手数料の名称を記載する。

様式第7号

現金出納調

(令和6年度)
(令和7年3月31日現在)

区分	受入額			払出額	残高	出納員領収 書発行総額 及び枚数	現金払込調書 兼領収書総額 及び枚数
	越高	受高	計				
雑入	円 0	円 1,080	円 1,080	円 1,080	円 0	円 1,080 22 枚	円 1,080 22 枚
狩猟税	0	4,569,300	4,569,300	4,569,300	0	4,569,300 619 枚	4,569,300 25 枚
計	0	4,570,380	4,570,380	4,570,380	0	4,570,380 641 枚	4,570,380 47 枚

様式第7号

現金出納調

(令和7年度)
(令和7年5月31日現在)

区分	受入額			払出額	残高	出納員領収 書発行総額 及び枚数	現金払込調書 兼領収書総額 及び枚数
	越高	受高	計				
雑入	円 0	円 350	円 350	円 350	円 0	円 350 7 枚	円 350 7 枚
狩猟税	0	0	0		0	0 0 枚	0 0 枚
計	0	350	350	350	0	350 7 枚	350 7 枚

様式第7号－2

保管現金有高調

(令和6年度)

現金保管者	区 分	金 額 (円)
静岡県西部農林事務所総務課長	有料道路代継続の資金前渡	0

様式第7号－2

保管現金有高調

(令和7年度)

(令和7年5月31日現在)

現金保管者	区 分	金 額 (円)
静岡県西部農林事務所総務課長	有料道路代継続の資金前渡	12,000

様式第7号－3

預 金 調

(令和7年度)

(令和7年5月31日現在)

金融機関名	預金種類	口座番号	口座名義人	残高 円	摘 要
静岡銀行浜松営業部	無利息型 普通預金	0389914	西部農林事務所 資金前渡者 多米和彦	0	研修負担金等
静岡銀行浜松営業部	無利息型 普通預金	0834863	(自振口) 西部 農林事務所資金 前渡者 多米和彦	0	光熱水費等 口座振替用
残 高 合 計				0	

(見開き調整頁)

郵 券 等

区 分	種 類	令和6年度					
		繰 越		受 入		払 出	
		枚数	金額	枚数	金額	枚数	金額
郵 券	1円券	0	0	0	0	0	0
	10円券	0	0	0	0	0	0
	50円券	0	0	0	0	0	0
	52円券	0	0	0	0	0	0
	80円券	0	0	0	0	0	0
	82円券	0	0	0	0	0	0
	100円券	0	0	0	0	0	0
計			0		0		0
収入印紙	100円券	15	1,500	0	0	0	0
	200円券	184	36,800	0	0	5	1,000
	1,000円券	12	12,000	11	11,000	4	4,000
	2,000円券	0	0	0	0	0	0
計			50,300		11,000		5,000
フラワーギフト券	1,000円券	0	0	0	0	0	0
計			0		0		0
図書カード	2,000円券	0	0	1	2,000	1	2,000
	3,000円券	0	0	2	6,000	2	6,000
	5,000円券	0	0	5	25,000	5	25,000
計			0		33,000		33,000

区 分	種 類	令和6年度					
		繰 越		受 入		払 出	
		枚数	金額	枚数	金額	枚数	金額
郵 券	1円券	142	142	100	100	212	212
	10円券	125	1,250	401	4,010	506	5,060
	26円券	0	0	200	5,200	133	3,458
	63円券	3	189	0	0	3	189
	80円券	0	0	1	80	1	80
	84円券	157	13,188	501	42,084	348	29,232
	85円券	0	0	3	255	3	255
	100円券	191	19,100	100	10,000	247	24,700
	110円券	0	0	3	330	3	330
	500円券	0	0	0	0	0	0
計			33,869		62,059		63,516

※ 天竜農林局での金券類の使用にあたっては、本所で購入のうえ、本所から

受 払 調

(令和7年5月31日現在)
(西部農林事務所本所) (単位：枚、円)

令和7年度								摘 要
繰 越		受 入		払 出		差引現在高		
枚数	金額	枚数	金額	枚数	金額	枚数	金額	
0	0	0	0	0	0	0	0	北遠総合庁舎 集中発送業務用
0	0	0	0	0	0	0	0	
0	0	0	0	0	0	0	0	
0	0	0	0	0	0	0	0	
0	0	0	0	0	0	0	0	
0	0	0	0	0	0	0	0	
0	0	0	0	0	0	0	0	
/	0	/	0	/	0	/	0	
15	1,500	0	0	1	100	14	1,400	用地契約用
179	35,800	0	0	2	400	177	35,400	
19	19,000	0	0	0	0	19	19,000	
0	0	0	0	0	0	0	0	
/	56,300	/	0	/	500	/	55,800	
0	0	0	0	0	0	0	0	コンテスト表彰用
/	0	/	0	/	0	/	0	
0	0	0	0	0	0	0	0	給食コンテスト副賞
0	0	0	0	0	0	0	0	給食コンテスト副賞
0	0	0	0	0	0	0	0	降霜状況調査謝礼用
/	0	/	0	/	0	/	0	

(令和7年5月31日現在)
(西部農林事務所天竜農林局) (単位：枚、円)

令和7年度								摘 要
繰 越		受 入		払 出		差引現在高		
枚数	金額	枚数	金額	枚数	金額	枚数	金額	
30	30	200	200	26	26	204	204	北遠総合庁舎 集中発送業務用
20	200	400	4,000	37	370	383	3,830	
67	1,742	250	6,500	166	4,316	151	3,926	
0	0	0	0	0	0	0	0	
0	0	0	0	0	0	0	0	
310	26,040	0	0	187	15,708	123	10,332	
0	0	0	0	0	0	0	0	
44	4,400	400	40,000	47	4,700	397	39,700	
0	0	50	5,500	0	0	50	5,500	
0	0	0	0	0	0	0	0	
	32,412		56,200		25,120		63,492	

局へ払出し（管理換え）を行った後、局で使用している。

様式第8号

歳入歳出外現金調

経済産業部 西部農林事務所

(令和 6年度)
(令和 7年 3月31日現在)

区 分	越 高	受 高	払 高	残 高	摘 要
保証金	円 11,710,600	円 103,440,700	円 16,990,600	円 98,160,700	
狩猟税	0	4,569,300	4,569,300	0	
計	11,710,600	108,010,000	21,559,900	98,160,700	

様式第 8 号

歳入歳出外現金調

経済産業部 西部農林事務所

(令和 7年度)
(令和 7年 5月31日現在)

区 分	越 高	受 高	払 高	残 高	摘 要
保証金	円 98,160,700	円 0	円 7,212,700	円 90,948,000	
計	98,160,700	0	7,212,700	90,948,000	

歳出予算執行状況調

(令和 6年度)

一般会計

(令和 7年 5月31日現在)

区 分	令 達 予 算 額	支 出 済 額	支 出 未 済 額	摘 要
款 02 知事直轄組織費	円 0	円 0	円 0	
項 01 知事直轄組織費	0	0	0	
目 05 広聴広報費	0	0	0	
10 需用費	0	0	0	
01 その他の需用費	0	0	0	
款 04 経営管理費	26,224,194	26,224,194	0	
項 01 経営管理費	26,079,927	26,079,927	0	
目 01 一般総務費	6,398,073	6,398,073	0	
01 報酬	2,863,109	2,863,109	0	
03 非常勤職員報酬	2,863,109	2,863,109	0	
03 職員手当等	961,220	961,220	0	
01 その他の職員手当等	961,220	961,220	0	
04 共済費	2,366,904	2,366,904	0	
01 地方公務員共済組合に 対する負担金	138,485	138,485	0	
02 報酬、給料及び賃金に 係る社会保険料	2,228,419	2,228,419	0	
08 旅費	206,840	206,840	0	
01 その他の旅費	206,840	206,840	0	
目 03 行政経営費	849,600	849,600	0	
08 旅費	849,600	849,600	0	
02 普通旅費	849,600	849,600	0	
目 05 資産経営費	18,832,254	18,832,254	0	
10 需用費	2,745,799	2,745,799	0	
01 その他の需用費	2,745,799	2,745,799	0	
11 役務費	64,055	64,055	0	
12 委託料	8,175,710	8,175,710	0	
13 使用料及び賃借料	30,690	30,690	0	
14 工事請負費	7,810,000	7,810,000	0	
18 負担金、補助及び交付 金	6,000	6,000	0	

一般会計

(令和 6年度)
(令和 7年 5月31日現在)

区 分	令 達 予 算 額	支 出 済 額	支 出 未 済 額	摘 要
項 05 出納費	円 144,267	円 144,267	円 0	
目 03 集中事務費	144,267	144,267	0	
10 需用費	84,447	84,447	0	
01 その他の需用費	84,447	84,447	0	
11 役務費	14,520	14,520	0	
12 委託料	8,800	8,800	0	
18 負担金、補助及び交付金	36,500	36,500	0	
26 公課費	0	0	0	
款 05 暮らし・環境費	82,832,603	82,820,393	12,210	
項 01 暮らし・環境費	55,815	43,605	12,210	
目 01 暮らし・環境総務費	55,815	43,605	12,210	
01 報酬	43,815	43,605	210	
03 非常勤職員報酬	43,815	43,605	210	
04 共済費	12,000	0	12,000	
01 地方公務員共済組合に対する負担金	3,000	0	3,000	
02 報酬、給料及び賃金に係る社会保険料	9,000	0	9,000	
項 04 環境費	82,776,788	82,776,788	0	
目 01 環境政策費	82,776,788	82,776,788	0	
01 報酬	310,080	310,080	0	
03 非常勤職員報酬	310,080	310,080	0	
04 共済費	4,805	4,805	0	
01 地方公務員共済組合に対する負担金	0	0	0	
02 報酬、給料及び賃金に係る社会保険料	4,805	4,805	0	
07 報償費	2,018,800	2,018,800	0	
01 その他の報償費	2,018,800	2,018,800	0	
08 旅費	168,430	168,430	0	
01 その他の旅費	36,320	36,320	0	
02 普通旅費	132,110	132,110	0	

一般会計

(令和 6年度)
(令和 7年 5月31日現在)

区 分	令 達 予 算 額	支 出 済 額	支 出 未 済 額	摘 要
10 需用費	円 199,000	円 199,000	円 0	
01 その他の需用費	199,000	199,000	0	
11 役務費	1,037,660	1,037,660	0	
12 委託料	78,190,900	78,190,900	0	
13 使用料及び賃借料	597,113	597,113	0	
18 負担金、補助及び交付金	250,000	250,000	0	
款 06 スポーツ・文化観光費	10,387,000	10,302,748	84,252	
項 04 観光交流費	10,387,000	10,302,748	84,252	
目 01 観光費	10,387,000	10,302,748	84,252	
08 旅費	76,000	59,250	16,750	
02 普通旅費	76,000	59,250	16,750	
10 需用費	436,000	421,498	14,502	
01 その他の需用費	436,000	421,498	14,502	
11 役務費	425,000	373,000	52,000	
14 工事請負費	9,450,000	9,449,000	1,000	
款 08 経済産業費	6,833,151,196	6,780,179,196	52,972,000	
項 01 経済産業費	5,160,050	5,160,050	0	
目 01 経済産業総務費	1,196,566	1,196,566	0	
01 報酬	728,000	728,000	0	
03 非常勤職員報酬	728,000	728,000	0	
03 職員手当等	254,766	254,766	0	
01 その他の職員手当等	254,766	254,766	0	
04 共済費	213,800	213,800	0	
01 地方公務員共済組合に対する負担金	45,800	45,800	0	
02 報酬、給料及び賃金に係る社会保険料	168,000	168,000	0	
目 02 経済産業企画費	3,963,484	3,963,484	0	
01 報酬	1,710,896	1,710,896	0	
03 非常勤職員報酬	1,710,896	1,710,896	0	

一般会計		(令和 6年度) (令和 7年 5月31日現在)			
区 分	令 達 予 算 額	支 出 済 額	支 出 未 済 額	摘 要	
03 職員手当等	円 666,470	円 666,470	円 0		
01 その他の職員手当等	666,470	666,470	0		
04 共済費	554,220	554,220	0		
01 地方公務員共済組合に 対する負担金	110,161	110,161	0		
02 報酬、給料及び賃金に 係る社会保険料	444,059	444,059	0		
08 旅費	532,730	532,730	0		
01 その他の旅費	29,490	29,490	0		
02 普通旅費	503,240	503,240	0		
10 需用費	208,000	208,000	0		
01 その他の需用費	208,000	208,000	0		
11 役務費	61,963	61,963	0		
12 委託料	134,970	134,970	0		
13 使用料及び賃借料	94,235	94,235	0		
項 02 産業革新費	49,697	49,697	0		
目 01 産業革新費	49,697	49,697	0		
07 報償費	42,200	42,200	0		
01 その他の報償費	42,200	42,200	0		
08 旅費	7,497	7,497	0		
01 その他の旅費	1,037	1,037	0		
02 普通旅費	6,460	6,460	0		
11 役務費	0	0	0		
項 05 農業費	914,581,337	861,609,337	52,972,000		
目 01 農業費	913,940,076	860,968,076	52,972,000		
01 報酬	2,932,261	2,932,261	0		
03 非常勤職員報酬	2,932,261	2,932,261	0		
03 職員手当等	714,973	714,973	0		
01 その他の職員手当等	714,973	714,973	0		
04 共済費	873,625	873,625	0		

一般会計

(令和 6年度)
(令和 7年 5月31日現在)

区 分	令 達 予 算 額	支 出 済 額	支 出 未 済 額	摘 要
	円	円	円	
01 地方公務員共済組合に 対する負担金	198,154	198,154	0	
02 報酬、給料及び賃金に 係る社会保険料	675,471	675,471	0	
07 報償費	787,100	787,100	0	
01 その他の報償費	754,100	754,100	0	
02 買上金	33,000	33,000	0	
08 旅費	1,540,471	1,540,471	0	
01 その他の旅費	249,380	249,380	0	
02 普通旅費	1,291,091	1,291,091	0	
10 需用費	2,576,463	2,576,463	0	
01 その他の需用費	2,565,743	2,565,743	0	
02 食糧費	10,720	10,720	0	
11 役務費	434,067	434,067	0	
12 委託料	26,165,650	26,165,650	0	
13 使用料及び賃借料	181,946	181,946	0	
18 負担金、補助及び交付 金	877,733,520	824,761,520	52,972,000	
目 02 畜産業費	641,261	641,261	0	
08 旅費	99,230	99,230	0	
02 普通旅費	99,230	99,230	0	
10 需用費	522,172	522,172	0	
01 その他の需用費	522,172	522,172	0	
11 役務費	9,680	9,680	0	
12 委託料	5,500	5,500	0	
13 使用料及び賃借料	4,679	4,679	0	
項 06 農地費	3,954,226,353	3,954,226,353	0	
目 01 農地費	3,954,226,353	3,954,226,353	0	
01 報酬	8,269,779	8,269,779	0	
03 非常勤職員報酬	8,269,779	8,269,779	0	
03 職員手当等	3,203,999	3,203,999	0	

一般会計

(令和 6年度)
(令和 7年 5月31日現在)

区 分	令 達 予 算 額	支 出 済 額	支 出 未 済 額	摘 要
01 その他の職員手当等	円 3,203,999	円 3,203,999	円 0	
04 共済費	2,848,690	2,848,690	0	
01 地方公務員共済組合に 対する負担金	625,760	625,760	0	
02 報酬、給料及び賃金に 係る社会保険料	2,222,930	2,222,930	0	
07 報償費	11,100	11,100	0	
01 その他の報償費	11,100	11,100	0	
08 旅費	1,581,308	1,581,308	0	
01 その他の旅費	422,658	422,658	0	
02 普通旅費	1,158,650	1,158,650	0	
10 需用費	6,017,585	6,017,585	0	
01 その他の需用費	6,017,585	6,017,585	0	
11 役務費	2,717,117	2,717,117	0	
12 委託料	547,237,345	547,237,345	0	
13 使用料及び賃借料	1,299,390	1,299,390	0	
14 工事請負費	2,999,924,300	2,999,924,300	0	
16 公有財産購入費	2,487,266	2,487,266	0	
17 備品購入費	103,389	103,389	0	
18 負担金、補助及び交付 金	353,402,886	353,402,886	0	
21 補償、補填及び賠償金	25,122,199	25,122,199	0	
項 07 森林・林業費	1,959,133,759	1,959,133,759	0	
目 01 森林・林業費	1,959,133,759	1,959,133,759	0	
01 報酬	2,883,704	2,883,704	0	
03 非常勤職員報酬	2,883,704	2,883,704	0	
03 職員手当等	1,129,975	1,129,975	0	
01 その他の職員手当等	1,129,975	1,129,975	0	
04 共済費	978,519	978,519	0	
01 地方公務員共済組合に 対する負担金	215,472	215,472	0	
02 報酬、給料及び賃金に 係る社会保険料	763,047	763,047	0	

一般会計

(令和 6年度)
(令和 7年 5月31日現在)

区 分	令 達 予 算 額	支 出 済 額	支 出 未 済 額	摘 要
	円	円	円	
07 報償費	60,896	60,896	0	
01 その他の報償費	60,896	60,896	0	
08 旅費	1,960,538	1,960,538	0	
01 その他の旅費	174,427	174,427	0	
02 普通旅費	1,786,111	1,786,111	0	
10 需用費	10,913,250	10,913,250	0	
01 その他の需用費	10,913,250	10,913,250	0	
11 役務費	5,563,199	5,563,199	0	
12 委託料	150,612,655	150,612,655	0	
13 使用料及び賃借料	1,111,278	1,111,278	0	
14 工事請負費	826,107,570	826,107,570	0	
17 備品購入費	401,500	401,500	0	
18 負担金、補助及び交付金	954,199,721	954,199,721	0	
21 補償、補填及び賠償金	3,110,054	3,110,054	0	
26 公課費	100,900	100,900	0	
款 09 交通基盤費	316,636,835	316,636,835	0	
項 05 河川砂防費	316,636,835	316,636,835	0	
目 04 砂防費	45,038,516	45,038,516	0	
10 需用費	875,000	875,000	0	
01 その他の需用費	875,000	875,000	0	
11 役務費	125,687	125,687	0	
12 委託料	10,213,000	10,213,000	0	
14 工事請負費	33,210,000	33,210,000	0	
21 補償、補填及び賠償金	614,829	614,829	0	
目 05 農林地すべり対策費	271,598,319	271,598,319	0	
01 報酬	1,023,000	1,023,000	0	
03 非常勤職員報酬	1,023,000	1,023,000	0	
08 旅費	37,620	37,620	0	

一般会計

(令和 6年度)
(令和 7年 5月31日現在)

区 分	令 達 予 算 額	支 出 済 額	支 出 未 済 額	摘 要
02 普通旅費	円 37,620	円 37,620	円 0	
10 需用費	554,106	554,106	0	
01 その他の需用費	554,106	554,106	0	
11 役務費	345,400	345,400	0	
12 委託料	88,539,000	88,539,000	0	
13 使用料及び賃借料	75,694	75,694	0	
14 工事請負費	179,897,400	179,897,400	0	
16 公有財産購入費	68,600	68,600	0	
21 補償、補填及び賠償金	1,057,499	1,057,499	0	
款 12 災害対策費	525,364,000	525,364,000	0	
項 04 農林水産施設災害復旧費	525,364,000	525,364,000	0	
目 01 過年災害農林水産施設復旧費	257,236,000	257,236,000	0	
18 負担金、補助及び交付金	257,236,000	257,236,000	0	
目 02 現年災害農林水産施設復旧費	268,128,000	268,128,000	0	
18 負担金、補助及び交付金	268,128,000	268,128,000	0	
計	7,794,595,828	7,741,527,366	53,068,462	

林業改善資金特別会計

(令和 6年度)
(令和 7年 5月31日現在)

区 分	令 達 予 算 額	支 出 済 額	支 出 未 済 額	摘 要
款 01 林業改善資金費	円 0	円 0	円 0	
項 03 諸費	0	0	0	
目 01 諸費	0	0	0	
08 旅費	0	0	0	
02 普通旅費	0	0	0	
計	0	0	0	

歳出予算執行状況調

(令和 7年度)
(令和 7年 5月31日現在)

一般会計

区 分	令 達 予 算 額	支 出 済 額	支 出 未 済 額	摘 要
	円	円	円	
款 03 総務費	18,003,771	504,071	17,499,700	
項 01 総務費	18,003,771	504,071	17,499,700	
目 01 一般総務費	18,001,021	504,071	17,496,950	
01 報酬	9,437,000	438,293	8,998,707	
03 非常勤職員報酬	9,437,000	438,293	8,998,707	
03 職員手当等	3,853,000	0	3,853,000	
01 その他の職員手当等	3,853,000	0	3,853,000	
04 共済費	4,384,021	57,038	4,326,983	
01 地方公務員共済組合に 対する負担金	762,000	57,038	704,962	
02 報酬、給料及び賃金に 係る社会保険料	3,622,021	0	3,622,021	
08 旅費	327,000	8,740	318,260	
01 その他の旅費	327,000	8,740	318,260	
目 03 広聴広報費	2,750	0	2,750	
10 需用費	2,750	0	2,750	
01 その他の需用費	2,750	0	2,750	
款 04 財務費	33,240,100	2,527,569	30,712,531	
項 01 財務費	32,870,000	2,505,547	30,364,453	
目 03 行政経営費	32,870,000	2,505,547	30,364,453	
08 旅費	20,000	4,160	15,840	
02 普通旅費	20,000	4,160	15,840	
10 需用費	2,046,000	327,258	1,718,742	
01 その他の需用費	2,046,000	327,258	1,718,742	
11 役務費	78,000	2,069	75,931	
12 委託料	29,173,000	2,141,370	27,031,630	
13 使用料及び賃借料	31,000	30,690	310	
14 工事請負費	1,508,000	0	1,508,000	
18 負担金、補助及び交付 金	14,000	0	14,000	
項 03 出納費	370,100	22,022	348,078	

一般会計

(令和 7年度)
(令和 7年 5月31日現在)

区 分	令 達 予 算 額	支 出 済 額	支 出 未 済 額	摘 要
目 03 集中事務費	円 370,100	円 22,022	円 348,078	
10 需用費	272,000	17,182	254,818	
01 その他の需用費	272,000	17,182	254,818	
11 役務費	35,000	4,840	30,160	
12 委託料	11,000	0	11,000	
18 負担金、補助及び交付金	37,100	0	37,100	
26 公課費	15,000	0	15,000	
款 06 暮らし・環境費	96,350,700	18,960,588	77,390,112	
項 04 環境費	96,350,700	18,960,588	77,390,112	
目 01 環境政策費	96,350,700	18,960,588	77,390,112	
07 報償費	2,008,700	0	2,008,700	
01 その他の報償費	2,008,700	0	2,008,700	
08 旅費	142,000	31,788	110,212	
01 その他の旅費	45,000	17,798	27,202	
02 普通旅費	97,000	13,990	83,010	
10 需用費	156,000	532	155,468	
01 その他の需用費	156,000	532	155,468	
11 役務費	1,369,000	25,360	1,343,640	
12 委託料	88,613,000	18,390,000	70,223,000	
13 使用料及び賃借料	513,000	512,908	92	
14 工事請負費	3,299,000	0	3,299,000	
18 負担金、補助及び交付金	250,000	0	250,000	
款 07 スポーツ・文化観光費	14,543,000	12,160	14,530,840	
項 04 観光交流費	14,543,000	12,160	14,530,840	
目 01 観光費	14,543,000	12,160	14,530,840	
08 旅費	56,000	12,160	43,840	
02 普通旅費	56,000	12,160	43,840	
10 需用費	30,000	0	30,000	

一般会計 (令和 7年度)
(令和 7年 5月31日現在)

区 分	令 達 予 算 額	支 出 済 額	支 出 未 済 額	摘 要
01 その他の需用費	円 30,000	円 0	円 30,000	
11 役務費	1,327,000	0	1,327,000	
14 工事請負費	13,130,000	0	13,130,000	
款 08 健康福祉費	21,000	0	21,000	
項 07 生活衛生費	21,000	0	21,000	
目 01 食品衛生費	21,000	0	21,000	
08 旅費	3,000	0	3,000	
02 普通旅費	3,000	0	3,000	
10 需用費	15,000	0	15,000	
01 その他の需用費	15,000	0	15,000	
11 役務費	3,000	0	3,000	
款 09 経済産業費	6,772,230,570	320,846,166	6,451,384,404	
項 01 経済産業費	4,219,000	305,155	3,913,845	
目 02 経済産業企画費	4,219,000	305,155	3,913,845	
01 報酬	1,955,000	169,214	1,785,786	
03 非常勤職員報酬	1,955,000	169,214	1,785,786	
03 職員手当等	778,000	0	778,000	
01 その他の職員手当等	778,000	0	778,000	
04 共済費	719,000	14,276	704,724	
01 地方公務員共済組合に 対する負担金	141,000	14,276	126,724	
02 報酬、給料及び賃金に 係る社会保険料	578,000	0	578,000	
08 旅費	504,000	51,310	452,690	
01 その他の旅費	30,000	2,570	27,430	
02 普通旅費	474,000	48,740	425,260	
10 需用費	143,000	0	143,000	
01 その他の需用費	143,000	0	143,000	
11 役務費	23,000	2,310	20,690	
13 使用料及び賃借料	97,000	68,045	28,955	

一般会計 (令和 7年度)
(令和 7年 5月31日現在)

区 分	令 達 予 算 額	支 出 済 額	支 出 未 済 額	摘 要
項 02 産業革新費	円 137,000	円 0	円 137,000	
目 01 産業革新費	137,000	0	137,000	
07 報償費	132,000	0	132,000	
01 その他の報償費	132,000	0	132,000	
08 旅費	5,000	0	5,000	
01 その他の旅費	3,000	0	3,000	
02 普通旅費	2,000	0	2,000	
項 05 農業費	70,593,140	489,221	70,103,919	
目 01 農業費	69,912,940	465,391	69,447,549	
01 報酬	1,434,000	169,214	1,264,786	
03 非常勤職員報酬	1,434,000	169,214	1,264,786	
03 職員手当等	554,000	0	554,000	
01 その他の職員手当等	554,000	0	554,000	
04 共済費	571,000	17,090	553,910	
01 地方公務員共済組合に 対する負担金	128,000	17,090	110,910	
02 報酬、給料及び賃金に 係る社会保険料	443,000	0	443,000	
07 報償費	484,000	0	484,000	
01 その他の報償費	464,000	0	464,000	
02 買上金	20,000	0	20,000	
08 旅費	657,740	140,440	517,300	
01 その他の旅費	178,000	10,350	167,650	
02 普通旅費	479,740	130,090	349,650	
10 需用費	521,000	117,480	403,520	
01 その他の需用費	521,000	117,480	403,520	
11 役務費	236,200	2,236	233,964	
13 使用料及び賃借料	230,000	18,931	211,069	
18 負担金、補助及び交付 金	65,225,000	0	65,225,000	
目 02 畜産業費	680,200	23,830	656,370	

様式第 10 号

一般会計		(令和 7年度) (令和 7年 5月31日現在)			
区 分	令 達 予 算 額	支 出 済 額	支 出 未 済 額	摘 要	
07 報償費	円 52,000	円 0	円 52,000		
01 その他の報償費	52,000	0	52,000		
08 旅費	85,100	6,060	79,040		
02 普通旅費	85,100	6,060	79,040		
10 需用費	469,000	12,540	456,460		
01 その他の需用費	469,000	12,540	456,460		
11 役務費	48,100	4,840	43,260		
12 委託料	6,000	0	6,000		
13 使用料及び賃借料	13,000	390	12,610		
26 公課費	7,000	0	7,000		
項 06 農地費	4,462,483,095	247,602,486	4,214,880,609		
目 01 農地費	4,462,483,095	247,602,486	4,214,880,609		
01 報酬	9,417,000	515,580	8,901,420		
03 非常勤職員報酬	9,417,000	515,580	8,901,420		
03 職員手当等	3,752,000	0	3,752,000		
01 その他の職員手当等	3,752,000	0	3,752,000		
04 共済費	3,147,000	56,020	3,090,980		
01 地方公務員共済組合に 対する負担金	682,000	56,020	625,980		
02 報酬、給料及び賃金に 係る社会保険料	2,465,000	0	2,465,000		
07 報償費	36,750	0	36,750		
01 その他の報償費	36,750	0	36,750		
08 旅費	1,247,060	148,960	1,098,100		
01 その他の旅費	535,580	36,510	499,070		
02 普通旅費	711,480	112,450	599,030		
10 需用費	3,458,000	244,872	3,213,128		
01 その他の需用費	3,458,000	244,872	3,213,128		
11 役務費	1,593,212	35,556	1,557,656		
12 委託料	673,451,500	864,300	672,587,200		

一般会計 (令和 7年度)
(令和 7年 5月31日現在)

区 分	令 達 予 算 額	支 出 済 額	支 出 未 済 額	摘 要
13 使用料及び賃借料	円 1,461,996	円 102,804	円 1,359,192	
14 工事請負費	3,545,367,738	245,527,394	3,299,840,344	
16 公有財産購入費	2,887,930	0	2,887,930	
17 備品購入費	157,000	0	157,000	
18 負担金、補助及び交付金	207,991,425	107,000	207,884,425	
21 補償、補填及び賠償金	8,514,484	0	8,514,484	
項 07 森林・林業費	2,234,798,335	72,449,304	2,162,349,031	
目 01 森林・林業費	2,234,798,335	72,449,304	2,162,349,031	
01 報酬	3,066,888	337,041	2,729,847	
03 非常勤職員報酬	3,066,888	337,041	2,729,847	
03 職員手当等	1,179,000	0	1,179,000	
01 その他の職員手当等	1,179,000	0	1,179,000	
04 共済費	1,105,000	36,180	1,068,820	
01 地方公務員共済組合に対する負担金	228,000	36,180	191,820	
02 報酬、給料及び賃金に係る社会保険料	877,000	0	877,000	
07 報償費	115,000	0	115,000	
01 その他の報償費	115,000	0	115,000	
08 旅費	1,113,950	199,170	914,780	
01 その他の旅費	198,000	18,070	179,930	
02 普通旅費	915,950	181,100	734,850	
10 需用費	4,732,200	533,197	4,199,003	
01 その他の需用費	4,732,200	533,197	4,199,003	
11 役務費	3,547,775	154,474	3,393,301	
12 委託料	142,506,800	7,048,873	135,457,927	
13 使用料及び賃借料	2,428,400	126,889	2,301,511	
14 工事請負費	1,339,030,302	62,768,000	1,276,262,302	
17 備品購入費	250,000	0	250,000	
18 負担金、補助及び交付金	730,799,020	931,600	729,867,420	

一般会計 (令和 7年度)
(令和 7年 5月31日現在)

区 分	令 達 予 算 額	支 出 済 額	支 出 未 済 額	摘 要
21 補償、補填及び賠償金	円 4,890,000	円 313,880	円 4,576,120	
26 公課費	34,000	0	34,000	
款 10 交通基盤費	430,589,345	57,831,261	372,758,084	
項 04 河川砂防費	430,589,345	57,831,261	372,758,084	
目 04 砂防費	48,464,000	48,351,975	112,025	
10 需用費	829	0	829	
01 その他の需用費	829	0	829	
11 役務費	126,000	14,804	111,196	
14 工事請負費	48,337,171	48,337,171	0	
目 05 農林地すべり対策費	382,125,345	9,479,286	372,646,059	
01 報酬	1,188,000	0	1,188,000	
03 非常勤職員報酬	1,188,000	0	1,188,000	
08 旅費	28,000	2,600	25,400	
02 普通旅費	28,000	2,600	25,400	
10 需用費	91,894	0	91,894	
01 その他の需用費	91,894	0	91,894	
11 役務費	220,950	0	220,950	
12 委託料	85,902,000	8,150,000	77,752,000	
13 使用料及び賃借料	117,000	6,686	110,314	
14 工事請負費	294,577,501	1,320,000	293,257,501	
款 13 災害対策費	77,466,000	0	77,466,000	
項 04 農林水産施設災害復旧費	77,466,000	0	77,466,000	
目 02 現年災害農林水産施設復旧費	77,466,000	0	77,466,000	
18 負担金、補助及び交付金	77,466,000	0	77,466,000	
計	7,442,444,486	400,681,815	7,041,762,671	

林業改善資金特別会計 (令和 7年度)
(令和 7年 5月31日現在)

区 分	令 達 予 算 額	支 出 済 額	支 出 未 済 額	摘 要
	円	円	円	
款 01 林業改善資金費	11,000	0	11,000	
項 03 諸費	11,000	0	11,000	
目 01 諸費	11,000	0	11,000	
08 旅費	11,000	0	11,000	
02 普通旅費	11,000	0	11,000	
計	11,000	0	11,000	

委託料等歳出予算執行状況節別集計表

節 名	会計	款	項	目	執 行 済 額 (円)		
					令和5年度	令和6年度	左のうち、令和5年度からの繰越額分
(12) 委託料	01一般会計	04経営管理費	01経営管理費	05資産経営費		8,175,710	
	01一般会計	04経営管理費	05出納費	03集中事務費		8,800	
	01一般会計	05くらし・環境費	04環境費	01環境政策費		78,190,900	
	01一般会計	06スポーツ・文化観光費	04観光交流費	01観光費		0	
	01一般会計	08経済産業費	01経済産業費	02経済産業企画費		0	
	01一般会計	08経済産業費	05農業費	01農業費		26,165,650	
	01一般会計	08経済産業費	05農業費	02畜産業費		5,500	
	01一般会計	08経済産業費	06農地費	01農地費		547,237,345	
	01一般会計	08経済産業費	07森林・林業費	01森林・林業費		150,612,655	
	01一般会計	09交通基盤費	05河川砂防費	04砂防費		10,213,000	
	01一般会計	09交通基盤費	05河川砂防費	05農林地すべり対策費		88,539,000	
計					872,635,504	909,283,530	323,274,079
(14) 工事請負費	01一般会計	04経営管理費	01経営管理費	05資産経営費		7,810,000	
	01一般会計	06スポーツ・文化観光費	04観光交流費	01観光費		9,449,000	
	01一般会計	08経済産業費	06農地費	01農地費		2,999,924,300	
	01一般会計	08経済産業費	07森林・林業費	01森林・林業費		826,107,570	
	01一般会計	09交通基盤費	05河川砂防費	04砂防費		33,210,000	
	01一般会計	09交通基盤費	05河川砂防費	05農林地すべり対策費		179,897,400	
計					4,149,362,838	4,056,398,270	2,001,286,475
(16) 公有財産購入費	01一般会計	08経済産業費	06農地費	01農地費		2,487,266	
	01一般会計	09交通基盤費	05河川砂防費	05農林地すべり対策費		68,600	
計					5,877,208	2,555,866	771,374
(17) 備品購入費	01一般会計	08経済産業費	06農地費	01農地費		103,389	
	01一般会計	08経済産業費	07森林・林業費	01森林・林業費		401,500	
計					132,000	504,889	0
(18) 負担金、補助 及び交付金	01一般会計	04経営管理費	01経営管理費	05資産経営費		6,000	
	01一般会計	04経営管理費	05出納費	03集中事務費		36,500	
	01一般会計	05くらし・環境費	04環境費	01環境政策費		250,000	
	01一般会計	08経済産業費	02産業革新費	01産業革新費		0	
	01一般会計	08経済産業費	05農業費	01農業費		877,733,520	
	01一般会計	08経済産業費	05農業費	02畜産業費		0	
	01一般会計	08経済産業費	06農地費	01農地費		353,402,886	
	01一般会計	08経済産業費	07森林・林業費	01森林・林業費		954,199,721	
	01一般会計	12災害対策費	04農林水産施設災害復旧費	01過年度災害農林水産施設復旧費		257,236,000	
	01一般会計	12災害対策費	04農林水産施設災害復旧費	02現年度災害農林水産施設復旧費		268,128,000	
計					3,179,873,486	2,710,992,627	762,696,300
(21) 補償、補填 及び賠償金	01一般会計	08経済産業費	06農地費	01農地費		25,122,199	
	01一般会計	07経済産業費	07森林・林業費	01森林・林業費		3,110,054	
	01一般会計	09交通基盤費	05河川砂防費	04砂防費		614,829	
	01一般会計	09交通基盤費	05河川砂防費	05農林地すべり対策費		1,057,499	
計					61,759,787	29,904,581	16,131,421

委託料等歳出予算執行状況節別集計表

(令和7年5月31日現在)

節 名	会計	款	項	目	執 行 済 額 (円)	
						うち、令和6年度からの繰越額分
(12) 委託料	01一般会計	04経営管理費	01経営管理費	03行政経営費	2,141,370	0
	01一般会計	04経営管理費	03出納費	03集中事務費	0	0
	01一般会計	06くらし・環境費	04環境費	01環境政策費	18,390,000	0
	01一般会計	07スポーツ・文化観光費	04観光交流費	01観光費	0	0
	01一般会計	09経済産業費	01経済産業費	02経済産業企画費	0	0
	01一般会計	09経済産業費	05農業費	01農業費	0	0
	01一般会計	09経済産業費	05農業費	02畜産業費	0	0
	01一般会計	09経済産業費	06農地費	01農地費	864,300	0
	01一般会計	09経済産業費	07森林・林業費	01森林・林業費	7,048,873	0
	01一般会計	10交通基盤費	04河川砂防費	04砂防費	0	0
	01一般会計	10交通基盤費	04河川砂防費	05農林地すべり対策費	8,150,000	4,520,000
計					36,594,543	4,520,000
(14) 工事請負費	01一般会計	04経営管理費	01経営管理費	03行政経営費	0	0
	01一般会計	07スポーツ・文化観光費	04観光交流費	01観光費	0	0
	01一般会計	09経済産業費	06農地費	01農地費	245,527,394	243,127,394
	01一般会計	09経済産業費	07森林・林業費	01森林・林業費	62,768,000	53,748,000
	01一般会計	10交通基盤費	04河川砂防費	04砂防費	48,337,171	48,337,171
	01一般会計	10交通基盤費	04河川砂防費	05農林地すべり対策費	1,320,000	1,320,000
計					357,952,565	346,532,565
(16) 公有財産購入費	01一般会計	09経済産業費	06農地費	01農地費	0	0
	01一般会計	10交通基盤費	04河川砂防費	05農林地すべり対策費	0	0
計					0	0
(17) 備品購入費	01一般会計	09経済産業費	06農地費	01農地費	0	0
	01一般会計	09経済産業費	07森林・林業費	01森林・林業費	0	0
計					0	0
(18) 負担金、補助 及び交付金	01一般会計	04経営管理費	01経営管理費	03行政経営費	0	0
	01一般会計	04経営管理費	03出納費	03集中事務費	0	0
	01一般会計	06くらし・環境費	04環境費	01環境政策費	0	0
	01一般会計	09経済産業費	02産業革新費	01産業革新費	0	0
	01一般会計	09経済産業費	05農業費	01農業費	0	0
	01一般会計	09経済産業費	05農業費	02畜産業費	0	0
	01一般会計	09経済産業費	06農地費	01農地費	107,000	0
	01一般会計	09経済産業費	07森林・林業費	01森林・林業費	931,600	931,600
	01一般会計	13災害対策費	04農林水産施設災害復旧費	01過年災害農林水産施設復旧費	0	0
	01一般会計	13災害対策費	04農林水産施設災害復旧費	02現年災害農林水産施設復旧費	0	0
計					1,038,600	931,600
(21) 補償、補填 及び賠償金	01一般会計	09経済産業費	06農地費	01農地費	0	0
	01一般会計	09経済産業費	07森林・林業費	01森林・林業費	313,880	313,880
	01一般会計	10交通基盤費	04河川砂防費	04砂防費	0	0
	01一般会計	10交通基盤費	04河川砂防費	05農林地すべり対策費	0	0
計					313,880	313,880

(見開き調整頁)

委 託 料 に

整理 番号	委託業務名	受託者	当 初 設計金額	契約金額		
				当初額	変更増減額	計
	事務関係（一般会計）		円	円	円	円
1	県立森林公園森の家施設・県立森林公園施設管理運営業務委託	株式会社ヤタロー	73,360,000	73,360,000	0	73,360,000
2	育種場浄化槽保守点検業務委託	株式会社ハマエイ	38,720	38,720	0	38,720
3	都田川ダム管理事務所 機械警備業務委託	総合警備保障株式会社 静岡支社	858,000	(R6支払額) 171,600		171,600
4	都田川ダム管理事務所 消防用設備保守点検業務委託	日興電気通信株式会社	59,290	59,290	0	59,290
5	都田川ダム管理事務所 自家用電気工作物保安管理業務委託	一般財団法人 中部電気保安協会 浜松北営業所	294,360	294,360	0	294,360
6	都田川ダム管理事務所 し尿浄化槽保守点検業務委託	東名興産株式会社	210,540	210,540	0	210,540
7	育種場産業廃棄物処理業務委託	株式会社エムエスケイ	70,510	70,510	0	70,510
8	育種場産業廃棄物収集処分業務委託	株式会社 リサイクルクリーン	90,200	90,200	0	90,200
9	育種場 建築基準法第12条に基づく定期点検	日管株式会社	34,100	34,100	0	34,100
10	育種場 鉛、クロム含有調査業務委託	一般社団法人 静岡県産業環境センター	121,000	121,000	0	121,000
11	令和6年度アリモドキゾウムシ 寄主植物除去等業務委託 (A工区)	ナイセイ緑地株式会社	7,590,000	7,260,000	847,000	8,107,000
12	令和6年度アリモドキゾウムシ 寄主植物除去等業務委託 (B工区)	有限会社浜名クリー	8,877,000	7,920,000	924,000	8,844,000
13	令和6年度アリモドキゾウムシ 寄主植物除去等業務委託 (C工区)	ナイセイ緑地株式会社	9,680,000	9,130,000	(11,000)	9,119,000

関 する 調

(令和6年度)
(令和7年5月31日現在)

契約締結方法	契約期間	支出年月日	金 額	委託業務の内容	摘 要
			円		
随契	R6. 4. 1 R7. 3. 31	R6. 4. 25	18,340,000	森林公園森の家・森林公園 管理運営業務	随契2号（不適）
		R6. 7. 19	18,340,000		
		R6. 10. 15	18,340,000		
		R7. 1. 15	18,340,000		
		小 計	73,360,000		
随契	R6. 4. 1 R7. 3. 31	R6. 5. 31	3,300	育種場浄化槽の維持管理	随契1号（少額）
		R6. 8. 23	4,400		
		R6. 11. 21	27,720		
		R7. 2. 28	3,300		
		小 計	38,720		
随契	R3. 4. 1 R8. 3. 31	R6. 5. 23	14,300	庁舎等警備	随契1号（少額）
		R6. 6. 24	14,300		
		R6. 7. 22	14,300		
		R6. 8. 23	14,300		
		R6. 9. 20	14,300		
		R6. 10. 21	14,300		
		R6. 11. 21	14,300		
		R6. 12. 23	14,300		
		R7. 1. 24	14,300		
		R7. 2. 21	14,300		
		R7. 3. 21	14,300		
		R7. 4. 22	14,300		
		小 計	171,600		
随契	R6. 4. 1 R7. 3. 31	R6. 10. 4	26,950	消防用設備の保守点検	随契1号（少額）
		R7. 3. 31	32,340		
		小 計	59,290		
随契	R6. 4. 1 R7. 3. 31	R6. 10. 31	147,180	電気工作物の保安管理	随契2号（不適）
		R7. 4. 16	147,180		
		小 計	294,360		
随契	R6. 4. 1 R7. 3. 31	R7. 4. 11	210,540	し尿浄化槽の保守点検	随契2号（不適）
随契	R6. 6. 3 R6. 8. 30	R6. 8. 2	70,510	育種場の産業廃棄物処理	随契1号（少額）
随契	R6. 7. 1 R7. 3. 21	R7. 3. 27	90,200	育種場の産業廃棄物収集処分	随契1号（少額）
随契	R6. 7. 1 R6. 8. 30	R6. 9. 17	34,100	建築基準法第12条に基づく 育種場の定期点検	随契1号（少額）
随契	R6. 7. 1 R6. 8. 30	R6. 9. 2	121,000	育種場施設内の鉛及びクロムの含有調査	随契1号（少額）
一般	R6. 7. 18 R6. 10. 31	R6. 11. 29	8,107,000	一年生及び多年生雑草等の 除去・集草・集積 運搬・処分・薬剤散布	
一般	R6. 7. 18 R6. 11. 15	R6. 12. 6	8,844,000	一年生及び多年生雑草等の 除去・集草・集積 運搬・処分	
一般	R6. 7. 18 R6. 11. 15	R6. 12. 13	9,119,000	一年生及び多年生雑草等の 除去・集草・集積 運搬・処分	

委 託 料 に

整理 番号	委託業務名	受託者	当 初 設計金額	契約金額		
				当初額	変更増減額	計
	事務関係（一般会計）		円	円	円	円
14	県有防災林に係る 産業廃棄物収集・運搬及び処分委託	株式会社 リサイクルクリーン	52,470	52,470	0	52,470
15	棚田広報資料作成業務委託	株式会社 静鉄アド・パートナーズ	979,000	845,900	0	845,900
16	農薬産廃処理業務委託	株式会社太洋サービス	23,650	23,650	0	23,650
17	西部農林事務所 産業廃棄物収集・運搬及び処分委託	株式会社 リサイクルクリーン	134,970	134,970	0	134,970
18	北遠総合庁舎 自家用電気工作物保安管理業務委託	一般財団法人 中部電気保安協会 磐田営業所	344,520	344,520	0	344,520
19	北遠総合庁舎 設備保守・保安警備・清掃・ 環境衛生管理業務委託	中部ビル保善株式会社	17,369,000	15,400,000	(31,900)	15,368,100
20	北遠総合庁舎 消防用設備等点検業務委託	日興電気通信株式会社	743,050	583,000	0	583,000
21	北遠総合庁舎 空調冷暖房設備機器保守業務委託	つばい工業株式会社	2,365,000	1,980,000	0	1,980,000
22	北遠総合庁舎 小荷物専用昇降機保守点検業務委託	日本オーチス・ エレベータ株式会社	191,400	191,400	0	191,400
23	北遠総合庁舎 自動ドア保守点検業務委託	中日本オート・ドア 株式会社	28,600	10,780	0	10,780
24	北遠総合庁舎 一般電話設備保守管理業務委託	西日本電信電話㈱ 静岡支店	748,440	712,800	0	712,800

関 する 調

(令和6年度)
(令和7年5月31日現在)

契約締結方法	契約期間	支出年月日	金 額	委託業務の内容	摘 要
			円		
随契	R6. 8. 23 R7. 2. 28	R7. 1. 31	52, 470	石人の星公園の産業廃棄物収集処分	随契 1 号 (少額)
随契	R7. 1. 16 R7. 3. 25	R7. 4. 11	845, 900	西部農林事務所管内の棚田を広く 県内外に広報するための広報資料 を作成する業務委託	随契 1 号 (少額)
随契	R7. 2. 4 R7. 3. 31	R7. 3. 13	23, 650	不要となった農薬の処分業務委託	随契 1 号 (少額)
随契	R7. 2. 20 R7. 3. 31	R7. 3. 27	134, 970	西部農林事務所の産業廃棄物収集 ・運搬及び処分業務委託	随契 1 号 (少額)
随契	R6. 4. 1 R7. 3. 31	R6. 5. 2 R7. 1. 20 小 計	318, 120 26, 400 344, 520	電気工作物の保守点検	随契 1 号 (少額)
一般	R6. 4. 1 R7. 3. 31	R6. 5. 23 R6. 6. 20 R6. 7. 23 R6. 8. 21 R6. 9. 18 R6. 10. 21 R6. 11. 19 R6. 12. 19 R7. 1. 22 R7. 2. 21 R7. 3. 19 R7. 4. 17 小計	1, 168, 200 1, 201, 750 1, 328, 580 1, 224, 850 1, 168, 200 1, 587, 740 1, 193, 500 1, 593, 680 1, 282, 050 1, 237, 500 1, 168, 200 1, 213, 850 15, 368, 100	庁舎の電気・空調・衛生・防火等 の設備の運転操作、保守管理業務 及び夜間、休日等の警備、防犯業 務並びに害虫駆除、環境衛生管理 業務	
随契	R6. 4. 1 R7. 3. 31	R6. 11. 6 R7. 4. 9 小計	222, 640 360, 360 583, 000	消防設備の保守点検	随契 1 号 (少額)
指名	R6. 5. 27 R7. 3. 31	R6. 10. 31 R7. 4. 15 小計	1, 130, 800 849, 200 1, 980, 000	庁舎内の冷暖房、空調自動制御機 器の保守点検業務	
随契	R6. 4. 1 R7. 3. 31	R6. 6. 17 R6. 8. 14 R6. 10. 17 R6. 12. 16 R7. 2. 14 R7. 4. 14 小計	26, 400 26, 400 26, 400 26, 400 26, 400 59, 400 191, 400	庁内の小荷物専用昇降機の保守点 検業務	随契 1 号 (少額)
随契	R6. 4. 1 R7. 3. 31	R6. 7. 12 R6. 11. 15 R7. 3. 7 小計	3, 586 3, 597 3, 597 10, 780	庁舎自動ドアの保守点検業務	随契 1 号 (少額)
随契	R6. 4. 1 R7. 3. 31	R7. 4. 21	712, 800	一般電話システムの保守管理業務	随契 1 号 (少額)

委 託 料 に

整理 番号	委託業務名	受託者	当 初 設計金額	契約金額		
				当初額	変更増減額	計
	事務関係（一般会計）		円	円	円	円
25	北遠総合庁舎 塵芥搬出処理業務委託	株式会社 リサイクルクリーン	330,000	158,400	0	158,400
26	公用車1ヶ月点検業務委託 （天竜農林局）	浜松日産自動車株式会社 浜北インター店	1台（550） 77,000	1台（550） 77,000	(2,200)	74,800
27	北遠総合庁舎 電話交換機用直流電源設備保守点検業務委託	宮沢電池産業株式会社	82,500	82,500	0	82,500
28	北遠総合庁舎 地下重油タンク定期点検業務委託	漏洩技研	121,000	121,000	0	121,000
29	北遠総合庁舎 非常用発電設備保全業務委託	静岡ヤンマー株式会社	167,310	167,310	0	167,310
30	北遠総合庁舎 緑地管理業務委託	株式会社 トオヤリベアテック	2,519,000	1,727,000	0	1,727,000
31	北遠総合庁舎 樹木剪定業務委託	みどり園株式会社	612,700	605,000	0	605,000
32	北遠総合庁舎 産業廃棄物（混合廃棄物） 収集・運搬及び処分委託	株式会社ミダックこなん	264,000	259,600	(29,700)	229,900
33	産業廃棄物（コンテナ） 収集・運搬及び処分委託	株式会社 リサイクルクリーン	51,700	51,700	0	51,700
	事務関係 合計	33件	128,489,030	122,289,320	1,696,200	123,985,520
	工事関係 合計	139件	998,445,800	943,368,800	38,548,539	981,917,339
	事務所 計	172件	1,126,934,830	1,065,658,120	40,244,739	1,105,902,859

関 する 調

(令和6年度)
(令和7年5月31日現在)

契約締結方法	契約期間	支出年月日	金 額	委託業務の内容	摘 要
			円		
随契	R6. 4. 1 R7. 3. 31	R6. 5. 23 R6. 6. 21 R6. 7. 22 R6. 8. 22 R6. 9. 20 R6. 10. 21 R6. 11. 22 R6. 12. 23 R7. 1. 28 R7. 2. 20 R7. 3. 24 R7. 4. 18 小計	13,200 13,200 13,200 13,200 13,200 13,200 13,200 13,200 13,200 13,200 13,200 13,200 13,200 158,400	庁舎の塵芥搬出処理業務	随契1号(少額)
随契	R6. 4. 12 R7. 3. 31	R6. 5. 2 R6. 6. 10 R6. 7. 1 R6. 7. 22 R6. 8. 19 R6. 9. 20 R6. 10. 29 R6. 12. 2 R6. 12. 23 R7. 1. 30 R7. 3. 3 R7. 3. 31 小計	6,050 6,600 7,700 6,600 4,400 7,150 6,050 6,600 7,150 6,050 3,850 6,600 74,800	道路運送車両法第50条の規定による整備管理	随契1号(少額)
随契	R6. 6. 12 R7. 9. 30	R6. 7. 18	82,500	北遠総合庁舎の電話交換機用直流電源設備の保守点検	随契1号(少額)
随契	R6. 6. 24 R7. 9. 30	R6. 10. 8	121,000	北遠総合庁舎の地下重油タンク定期点検	随契1号(少額)
随契	R6. 6. 24 R7. 9. 30	R6. 10. 11	167,310	北遠総合庁舎の非常用発電設備保全業務委託	随契1号(少額)
随契	R6. 7. 8 R7. 3. 3	R7. 2. 28	1,727,000	北遠総合庁舎の非常用発電設備保全業務委託	随契1号(少額)
随契	R6. 12. 9 R7. 3. 14	R7. 3. 6	605,000	北遠総合庁舎の非常用発電設備保全業務委託	随契1号(少額)
随契	R6. 12. 23 R7. 3. 14	R7. 3. 25	229,900	北遠総合庁舎から排出される産業廃棄物(混合廃棄物)の収集・運搬及び処分業務委託	随契1号(少額)
随契	R7. 1. 17 R7. 3. 28	R7. 4. 2	51,700	県営林の小屋材(トタン・ガラス、コンクリート等)の収集・運搬及び処分業務委託	随契1号(少額)
			123,985,520		
			785,298,010		
			909,283,530		

委 託 料 に

整理 番号	委託業務名	受託者	当 初 設計金額	契約金額		
				当初額	変更増減額	計
	事務関係（一般会計）		円	円	円	円
1	県立森林公園森の家施設・県立森林公園施設管理運営業務委託	株式会社ヤタロー	73,560,000	73,560,000	0	73,560,000
2	育種場浄化槽保守点検業務委託	株式会社ハマエイ	39,600	39,600	0	39,600
3	都田川ダム管理事務所 機械警備業務委託	総合警備保障株式会社 静岡支社	858,000	(R7支払額) 171,600		171,600
4	都田川ダム管理事務所 消防用設備保守点検業務委託	日興電気通信株式会社	59,290	59,290	0	59,290
5	都田川ダム管理事務所 自家用電気工作物保安管理業務委託	一般財団法人 中部電気保安協会 浜松北営業所	294,360	294,360	0	294,360
6	都田川ダム管理事務所 し尿浄化槽保守点検業務委託	東名興産株式会社	210,540	210,540	0	210,540
7	県有防災林に係る 産業廃棄物収集・運搬及び処分委託	株式会社 リサイクルクリーン	52,470	52,470	0	52,470
8	北遠総合庁舎 自家用電気工作物保安管理業務委託	一般財団法人 中部電気保安協会 磐田営業所	344,520	344,520	0	344,520
9	北遠総合庁舎 設備保守・保安警備・清掃・ 環境衛生管理業務委託	中部ビル保善株式会社	19,250,000	19,030,000		19,030,000
10	北遠総合庁舎 消防用設備等点検業務委託	日興電気通信株式会社	859,100	688,600	0	688,600
11	北遠総合庁舎 小荷物専用昇降機保守点検業務委託	日本オーチス・ エレベータ株式会社	191,400	191,400	0	191,400
12	北遠総合庁舎 自動ドア保守点検業務委託	中日本オート・ドア 株式会社	28,600	10,780	0	10,780
13	北遠総合庁舎 一般電話設備保守管理業務委託	西日本電信電話株式会社 静岡支店	1,716,000	1,630,200	0	1,630,200
14	北遠総合庁舎 塵芥搬出処理業務委託	株式会社 ミダックライナー	330,000	138,600	0	138,600
15	北遠総合庁舎 古紙回収業務委託	株式会社 リサイクルクリーン	13,200	13,200	0	13,200
16	公用車1ヶ月点検業務委託 (天竜農林局)	浜松日産自動車株式会社 浜北インター店	1台(550) 71,500	1台(550) 71,500		71,500
17	北遠総合庁舎 危険木伐採業務委託	みどり園株式会社	383,900	374,000	0	374,000

関 する 調

(令和 7 年度)
(令和 7 年5月31日現在)

契約締結方法	契約期間	支出年月日	金 額	委託業務の内容	摘 要
			円		
随契	R7. 4. 1 R8. 3. 31	R7. 4. 25	18,390,000	森林公園森の家・森林公園 管理運営業務	随契 2 号 (不適)
随契	R7. 4. 1 R8. 3. 31	R7. 5. 26	3,300	育種場浄化槽の維持管理	随契 1 号 (少額)
随契	R3. 4. 1 R8. 3. 31	R7. 5. 23	14,300	庁舎等警備	随契 1 号 (少額)
随契	R7. 4. 1 R8. 3. 31			消防用設備の保守点検	随契 1 号 (少額)
随契	R7. 4. 1 R8. 3. 31			電気工作物の保安管理	随契 2 号 (不適)
随契	R7. 4. 1 R8. 3. 31			し尿浄化槽の保守点検	随契 2 号 (不適)
随契	R7. 5. 7 R7. 12. 26			石人の星公園の産業廃棄物収集処分	随契 1 号 (少額)
随契	R7. 4. 1 R8. 3. 31	R7. 4. 28	318,120	電気工作物の保守点検	随契 1 号 (少額)
一般	R7. 4. 1 R8. 3. 31	R7. 5. 21	1,437,700	庁舎の電気・空調・衛生・防火等の 設備の運転操作、保守管理業務 及び夜間、休日等の警備、防犯業 務並びに害虫駆除、環境衛生管理 業務	
随契	R7. 4. 1 R8. 3. 31			消防設備の保守点検	随契 1 号 (少額)
随契	R7. 4. 1 R8. 3. 31			庁内の小荷物専用昇降機の保守点 検業務	随契 1 号 (少額)
随契	R7. 4. 1 R8. 3. 31			庁舎自動ドアの保守点検業務	随契 1 号 (少額)
随契	R7. 4. 1 R8. 3. 31			一般電話システムの保守管理業務	随契 1 号 (少額)
随契	R7. 4. 1 R8. 3. 31	R7. 5. 26	11,550	庁舎の塵芥搬出処理業務	随契 1 号 (少額)
随契	R7. 4. 1 R8. 3. 31			北遠総合庁舎の古紙回収業務委託	随契 1 号 (少額)
随契	R7. 4. 18 R8. 3. 31			道路運送車両法第50条の規定によ る整備管理	
随契	R7. 4. 18 R7. 5. 16	R7. 4. 18	374,000	北遠総合庁舎構内の松くい被害の あるクロマツを伐採・処分する業 務委託	随契 1 号 (少額)

委 託 料 に

整理 番号	委託業務名	受託者	当 初 設計金額	契約金額		
				当初額	変更増減額	計
	事務関係（一般会計）		円	円	円	円
18	北遠総合庁舎 緑地管理業務委託	みどり園株式会社	2,552,000	2,310,000	0	2,310,000
19	北遠総合庁舎 空調冷暖房設備機器保守業務委託	東海冷熱工業株式会社	2,585,000	1,881,000	0	1,881,000
	事務関係 合計	19件	103,399,480	101,071,660	0	101,071,660
	工事関係 合計	37件	211,944,700	201,715,800	6,209,000	207,924,800
	事務所 計	56件	315,344,180	302,787,460	6,209,000	308,996,460

関 する 調

(令和7年度)
(令和7年5月31日現在)

契約締結方法	契約期間	支出年月日	金 額	委託業務の内容	摘 要
			円		
指名	R7. 5. 26 R8. 3. 6			庁舎内の冷暖房、空調自動制御機器の保守点検業務	
指名	R7. 5. 26 R8. 3. 31			庁舎内の冷暖房、空調自動制御機器の保守点検業務	
			20, 548, 970		
			16, 045, 573		
			36, 594, 543		

補 助 金

整理番号	対象事業名	交付先	補助の根拠	事業の実績	総事業費(円)
1	産地生産基盤パワーアップ事業	浜松市	産地生産基盤パワーアップ事業費補助金交付要綱	高収益な作物・栽培体系への転換を図る取組に必要な資材の導入等を支援	116,875,000
2	農業経営基盤強化資金利子助成事業費補助金	浜松市	静岡県農業経営基盤強化資金利子助成事業費補助金交付要綱	農業者が借り入れた農業経営基盤強化資金の利子助成を行う市町に補助金を交付	178,795
		湖西市			4,205
		計			183,000
3	持続的農業経営支援事業	□□ □□	持続的農業経営支援事業要綱	持続的な農業経営を推進するため、認定農業者等が行う経営の維持、発展に向けた農業用施設等の更新・改修を支援	2,750,000
		□□ □□			5,138,100
		□□ □□			2,520,000
		□□ □□			1,243,000
		(株)上島農産 □□ □□			4,391,640
		□□ □□			4,566,100
		□□ □□			3,590,500
		□□ □□			8,250,000
		□□ □□			4,602,400
		□□ □□			6,820,000
		□□ □□			1,452,000
		□□ □□			7,370,000
		計			52,693,740
4	農業次世代人材投資事業	浜松市	担い手育成総合対策事業費補助金交付要綱（経営開始型）	経営が不安定な就農直後の所得を確保する交付金を交付	23,515,922
		小計			23,515,922
		湖西市	担い手育成総合対策事業費補助金交付要綱（経営開始型）	経営が不安定な就農直後の所得を確保する交付金を交付	1,350,000
		小計			1,350,000
		計			24,865,922
		浜松市	担い手育成総合対策事業費補助金交付要綱（経営開始資金）	経営が不安定な就農直後の所得を確保する交付金を交付	49,695,750

支 出 調

(令和6年度)

補助金額(円)	補助率	交 付 決 定		交 付		事 業 完 了		摘 要
		年月日	金 額 (円)	年月日	金 額 (円)	年月日	確認年月日	
52,792,000	国1/2以内	R6.3.28	52,792,000	R7.3.26	52,792,000	R7.3.26	R7.3.28	R5繰越 R6.3.26
89,394	県1/2以内	R7.2.28	89,394	R7.3.19	89,394	R7.3.19	R7.3.19	
2,102	県1/2以内	R7.2.28	2,102	R7.3.19	2,102	R7.3.19	R7.3.19	
91,496			91,496		91,496			
916,000	県1/3以内	R6.7.9	971,000	R7.1.28	916,000	R6.12.25	R6.12.26	
1,712,000	県1/3以内	R6.7.9	1,712,000	R7.2.13	1,712,000	R6.12.30	R7.1.22	
840,000	県1/3以内	R6.7.9	840,000	R6.10.16	840,000	R6.8.30	R6.9.20	
414,000	県1/3以内	R6.7.2	440,000	R7.2.3	414,000	R6.12.26	R7.1.6	
1,330,000	県1/3以内	R6.7.2	1,344,000	R6.12.12	1,330,000	R6.10.28	R6.11.27	
1,522,000	県1/3以内	R6.7.2	1,522,000	R7.1.23	1,522,000	R6.11.15	R6.12.24	
1,088,000	県1/3以内	R6.7.9	1,118,000	R6.12.19	1,088,000	R6.11.8	R6.11.28	
2,000,000	県1/3以内	R6.7.2	2,000,000	R7.2.21	2,000,000	R7.1.27	R7.1.30	
1,443,000	県1/3以内	R6.7.9	1,443,000	R6.12.16	1,443,000	R6.10.29	R6.11.21	
2,000,000	県1/3以内	R6.7.9	2,000,000	R7.3.17	2,000,000	R7.2.10	R7.2.25	
440,000	県1/3以内	R6.7.12	440,000	R6.11.29	440,000	R6.9.27	R6.10.30	
2,233,000	県1/3以内	R6.8.1	2,233,000	R6.12.9	2,233,000	R6.11.15	R6.11.21	
15,938,000			16,063,000		15,938,000			
23,515,922	定額	R6.9.5	17,096,000	R6.9.30	16,275,000	R7.3.31	R7.4.9	
		R7.3.18	6,419,922	R7.3.31	7,240,922			
23,515,922			23,515,922		23,515,922			
1,350,000	定額	R6.9.5	750,000	R6.9.20	750,000	R7.3.31	R7.4.9	国交付決定 R6.4.23
		R7.2.12	600,000	R7.3.5	600,000			
1,350,000			1,350,000		1,350,000			
24,865,922			24,865,922		24,865,922			
49,695,750	定額	R6.8.27	25,025,000	R6.9.20	24,375,000	R7.3.31	R7.4.9	
		R7.3.18	24,670,750	R7.3.31	25,320,750			
								国交付決定 R6.4.25

補助金

整理番号	対象事業名	交付先	補助の根拠	事業の実績	総事業費(円)
5	新規就農者育成総合対策	小計			49,695,750
		□□ □□	担い手育成総合対策事業費補助金交付要綱(就農準備資金)	就農前の研修期間の所得を確保する交付金を交付	750,000
		浜松市	担い手育成総合対策事業費補助金交付要綱(経営発展支援事業)	就農直後の経営発展のため、機械・施設等の導入を支援	24,838,990
		小計			24,838,990
		浜松市	担い手育成総合対策事業費補助金交付要綱(サポート体制構築事業)	地域における就農相談体制の整備を支援	1,775,828
		計			77,060,568
6	新規就農者確保緊急対策	浜松市	担い手育成総合対策事業費補助金交付要綱(初期投資促進事業)	就農直後の経営発展のため、機械・施設等の導入を支援	4,344,560
		計			4,344,560
7	荒廃農地再生・集積促進事業	□□ □□	荒廃農地再生・集積促進事業費補助金交付要綱	荒廃農地の再生作業の実施を支援	1,958,000
		株式会社 ヤマショー			800,800
		計			2,758,800
8	機構集積協力金	浜松市	農地集積・集約化等対策事業費補助金交付要綱	基盤整備事業を支援	4,109,600
9	中山間地域等直接支払事業	浜松市	静岡県中山間地域等直接支払事業費補助金交付要綱	中山間地域等の多面的機能の確保	302,000
					119,664,019
		計			119,966,019
10	鳥獣被害防止総合対策事業	浜松市	鳥獣被害防止総合対策事業費補助金交付要綱	鳥獣による農林水産業等に係る被害の地域全体での防止対策の取組	28,796,650
					1,392,000
		小計			30,188,650
		湖西市	鳥獣被害防止総合対策事業費補助金交付要綱	鳥獣による農林水産業等に係る被害の地域全体での防止対策の取組	418,000

支 出 調

(令和6年度)

補助金額(円)	補助率	交 付 決 定		交 付		事 業 完 了		摘 要
		年月日	金 額 (円)	年月日	金 額 (円)	年月日	確認年月日	
49,695,750			49,695,750		49,695,750			
750,000	定額	R6.9.26	750,000	R6.10.9	750,000			国交付決定 R6.4.23 研修期間
17,524,000	3/4以内 (国1/2、県1/4)	R6.9.26	18,691,000	R7.2.28	17,524,000	R6.2.26	R7.3.24	国交付決定 R6.7.11
		R7.3.31	-1,167,000					
17,524,000			17,524,000		17,524,000			
881,538	1/2以内	R6.8.8	881,538	R7.3.26	881,538	R7.3.31	R7.4.9	国交付決定 R6.7.5
68,851,288			68,851,288		68,851,288			
3,252,000	3/4以内 (国1/2、県1/4)	R6.12.4	3,327,000	R6.2.28	3,252,000	R6.2.26	R7.3.24	国交付決定 R6.10.31
		R7.3.31	-75,000					
3,252,000			3,252,000		3,252,000			
580,986	1/2以内	R6.12.23	580,986	R7.3.31	580,986	R7.1.31	R7.3.10	
364,000	1/2以内	R7.1.23	364,000	R7.3.31	364,000	R7.2.17	R7.3.10	
944,986			944,986		944,986			
4,109,600	定額	R7.2.26	4,109,600	R7.3.14	4,109,600	R7.3.19	R7.4.7	
151,000	推進 国1/2以内	R6.7.1	151,000	R6.3.10	151,000	R7.3.31	R7.3.31 (R7.5.7)	国交付決定 R6.6.17
89,351,798	交付金通常 国1/2以内 県1/4以内	R6.7.1	89,182,711	R6.9.25	89,182,711	R7.3.31	R7.3.31 (R7.5.7)	国交付決定 R6.6.5 R6.12.10
		R7.12.20	169,087	R7.1.29	169,087			
89,502,798			89,502,798		89,502,798			
28,740,675	推進 国1/2以内 整備・緊急捕 獲 定額	R6.9.18	29,927,590	R7.3.31	28,740,675	R7.3.31	R7.3.31 (R7.4.10)	国交付決定 R6.8.29
		R6.3.31	-1,186,915					
1,392,000	緊急捕獲 定額	R7.3.11	2,500,000	R7.3.31	1,392,000	R7.3.31	R7.3.31 (R7.4.10)	国交付決定 R6.2.25
		R7.3.21	-1,108,000					
30,132,675			30,132,675		30,132,675			
418,000	緊急捕獲 定額	R6.9.18	276,000	R7.3.31	418,000	R7.3.31	R7.3.31 (R7.4.16)	国交付決定 R6.8.29 R7.3.5
		R7.3.13	150,000					

補 助 金

整理番号	対象事業名	交付先	補助の根拠	事業の実績	総事業費(円)
		小計			418,000
		計			30,606,650
11	中山間の地域引力創出支援事業	美しい邑くん ま推進協議会	中山間の地域引力創出支援事業費等補助金交付要綱	高付加価値化・販売力強化の取組を支援	290,000
		計			290,000
12	環境保全型農業直接支援対策事業	浜松市	環境保全型農業直接支援対策事業費補助金交付要綱	環境保全に効果の高い営農活動の普及推進	6,511,640
		計			6,511,640
	農業費計				489,961,249
13	農地・農業用水路等資源保全管理推進(省エネ)補助金	庄和村櫛 土地改良区	農地・農業用水路等重保全管理推進事業費補助金交付要綱	農業水利施設の省エネ化・コスト縮減/電力量	41,000
		村櫛 土地改良区			32,000
		伊佐見 土地改良区			345,000
		湖西用水 土地改良区			489,000
		都田上 土地改良区			139,000
		浜松市			319,000
		浜北土地改良区			164,000
		浜名湖北部用水土地改良区			865,000
	農地費計				2,394,000
14	環境林整備事業	遠州開発(株)	林業関係事業補助金交付要綱	衛生伐	1,419,000
		中山林業株式会社 外 6 件	林業関係事業補助金交付要綱	人工造林	36,759,000
		有限会社天竜フォレスト 外 14 件		下刈	20,088,000
		龍山森林組合 外 4 件		枝打ち	13,332,000
		□□ □□		除伐	3,564,000

支 出 調

(令和6年度)

補助金額(円)	補助率	交 付 決 定		交 付		事 業 完 了		摘 要
		年月日	金 額 (円)	年月日	金 額 (円)	年月日	確認年月日	
		R7. 3. 31	-8, 000					
418, 000			418, 000		418, 000			
30, 550, 675			30, 550, 675		30, 550, 675			
290, 000	定額 上限100万円	R6. 8. 23	290, 000	R6. 9. 9	200, 000	R7. 3. 17	R6. 3. 17	国交付決定 R6. 8. 7
				R7. 1. 31	90, 000			
290, 000			290, 000		290, 000			
4, 883, 730	国1/2以内 県1/4以内	R6. 12. 23	5, 314, 890	R7. 3. 31	4, 883, 730	R7. 2. 26	R7. 3. 13	国交付決定 R6. 12. 4
		R7. 3. 19	-431, 160					
4, 883, 730			4, 883, 730		4, 883, 730			
345, 768, 245			345, 893, 245		345, 768, 245			
41, 000	国10/10	R7. 3. 3	41, 000	R7. 3. 25	41, 000	R7. 3. 28	R7. 4. 7	
32, 000	国10/10	R7. 3. 3	32, 000	R7. 3. 25	32, 000	R7. 3. 28	R7. 4. 7	
345, 000	国10/10	R7. 3. 3	345, 000	R7. 3. 26	345, 000	R7. 3. 31	R7. 4. 7	
489, 000	国10/10	R7. 3. 3	489, 000	R7. 3. 24	489, 000	R7. 3. 26	R7. 4. 7	
139, 000	国10/10	R7. 3. 3	139, 000	R7. 3. 19	139, 000	R7. 3. 25	R7. 4. 7	
319, 000	国10/10	R7. 3. 3	319, 000	R7. 3. 25	319, 000	R7. 3. 24	R7. 4. 7	
164, 000	国10/10	R7. 3. 3	164, 000	R7. 3. 21	164, 000	R7. 3. 24	R7. 4. 7	
865, 000	国10/10	R7. 3. 3	865, 000	R7. 3. 19	865, 000	R7. 3. 26	R7. 4. 7	
2, 394, 000			2, 394, 000		2, 394, 000			
993, 300	国県7/10	R7. 3. 7	993, 300	R7. 3. 26	993, 300	R6. 12. 20	R7. 2. 26	現
18, 379, 500	国県5/10以内	R6. 6. 27	18, 379, 500	R6. 7. 17	18, 379, 500	R6. 5. 10	R6. 6. 25	R5. 4. 13 現
8, 035, 200	国県4/10	R6. 9. 5	8, 035, 200	R6. 9. 24	8, 035, 200	R6. 8. 1	R6. 9. 4	R6. 1. 17 現
5, 332, 800	国県4/10	R6. 10. 31	5, 332, 800	R6. 11. 25	5, 332, 800	R6. 4. 23	R6. 10. 28	R5. 4. 13 現
1, 425, 600	国県4/10	R6. 12. 11	1, 425, 600	R6. 12. 26	1, 425, 600	R6. 10. 31	R6. 12. 6	R5. 4. 13 現

補 助 金

整理番号	対象事業名	交付先	補助の根拠	事業の実績	総事業費(円)
15	森林環境保全直接支援事業	龍山森林組合 外 4 件		保育間伐	5,968,000
		水窪町森林組合 外 26 件		間伐	459,225,000
		水窪町森林組合 外 17 件		森林作業道	265,661,000
		中山林業株式会社 外 9 件		鳥獣害防止施設等整備	65,669,000
		計			870,266,000
16	花粉発生源対策促進事業	(株)フジイチ	林業関係事業補助金交付要綱	花粉発生源植替え	19,411,000
17	県産材安定供給生産基盤整備事業	(株)フジイチ	林業関係事業補助金交付要綱	索道設置・撤去	2,547,586
		計			2,547,586
18	間伐材搬出奨励事業	天竜森林組合	林業関係事業補助金交付要綱	間伐材搬出の補助	2,026,000
		龍山森林組合			394,000
		株式会社森下材木店			830,000
		水窪町森林組合			464,000
		有限会社天竜フォレスター			2,100,000
		佐久間森林組合			202,000
		丸白			10,000
		龍山森林組合			2,056,000
		春野森林組合			1,438,000
		春野森林組合			126,000
		中山林業株式会社			630,000
		株式会社フジイチ			316,000
		天竜森林組合			10,144,000
		天竜森林組合			70,000
		株式会社明善フォレスト			326,000
		株式会社明善フォレスト			872,000
		計			22,004,000

支 出 調

(令和6年度)

補助金額(円)	補助率	交 付 決 定		交 付		事 業 完 了		摘 要
		年月日	金 額 (円)	年月日	金 額 (円)	年月日	確認年月日	
2,387,200	国県4/10	R6.10.31	2,387,200	R6.11.25	2,387,200	R6.3.11	R6.10.28	R5.4.13 現
208,852,000	国県4/10	R6.5.15	208,852,000	R6.6.7	208,852,000	R6.3.25	R6.5.14	R6.1.17 現
106,264,400	国県4/10	R7.2.12	106,264,400	R7.2.27	106,264,400	R6.6.17	R7.2.6	R6.1.17 現
26,267,600	国県4/10	R6.6.27	26,267,600	R6.7.17	26,267,600	R6.5.10	R6.6.25	R5.4.13 現
376,944,300			376,944,300		376,944,300			
7,764,400	国県4/10	R7.1.23	7,764,400	R7.1.23	7,764,400	R6.12.18	R7.1.14	R6.6.21 現
2,121,000	定額又は 実行経費	R6.6.21	2,436,000	R7.3.24	2,436,000	R7.3.10	R6.3.26	
		R7.1.22	-315,000		-315,000			
2,121,000			2,121,000		2,121,000			
2,026,000	県2,000円/㎡ 以内	R6.7.8	2,026,000	R6.8.8	2,026,000	R6.5.22	R6.7.5	現
394,000	県2,000円/㎡ 以内	R6.9.12	394,000	R6.10.3	394,000	R6.3.20	R6.9.11	現
830,000	県2,000円/㎡ 以内	R7.1.28	830,000	R7.2.14	830,000	R6.8.17	R7.1.27	現
464,000	県2,000円/㎡ 以内	R7.1.28	464,000	R7.2.14	464,000	R6.3.20	R7.1.27	現
2,100,000	県2,000円/㎡ 以内	R7.3.17	2,100,000	R7.4.1	2,100,000	R7.2.12	R7.3.10	現
202,000	県2,000円/㎡ 以内	R7.3.19	202,000	R7.4.4	202,000	R7.2.24	R7.3.12	現
10,000	県2,000円/㎡ 以内	R7.3.19	10,000	R7.4.4	10,000	R7.1.31	R7.3.12	現
2,056,000	県2,000円/㎡ 以内	R7.3.27	2,056,000	R7.4.11	2,056,000	R7.2.26	R7.3.21	現
1,438,000	県2,000円/㎡ 以内	R7.3.28	1,438,000	R7.4.11	1,438,000	R7.3.7	R7.3.25	現
126,000	県2,000円/㎡ 以内	R7.3.28	126,000	R7.4.11	126,000	R7.2.26	R7.3.25	現
630,000	県2,000円/㎡ 以内	R7.3.28	630,000	R7.4.11	630,000	R7.2.28	R7.3.26	現
316,000	県2,000円/㎡ 以内	R7.3.27	316,000	R7.4.11	316,000	R6.12.10	R7.3.24	現
10,144,000	県2,000円/㎡ 以内	R7.3.28	10,144,000	R7.4.18	10,144,000	R7.3.7	R7.3.28	現
70,000	県2,000円/㎡ 以内	R7.3.28	70,000	R7.4.18	70,000	R6.10.9	R7.3.28	現
326,000	県2,000円/㎡ 以内	R7.3.28	326,000	R7.4.16	326,000	R6.9.19	R7.3.28	現
872,000	県2,000円/㎡ 以内	R7.3.28	872,000	R7.4.16	872,000	R6.9.27	R7.3.28	現
22,004,000			22,004,000		22,004,000			

補 助 金

整理番号	対象事業名	交付先	補助の根拠	事業の実績	総事業費(円)
19	森の力再生事業	引佐町森林組合外21件	森の力再生事業補助金交付要綱	人工林再生整備事業	201, 226, 103
20	林業・木材産業成長産業化促進対策事業(林業機械リース支援)	明善フォレスト	林業関係事業補助金交付要綱	プロセッサ 1 台 グラップル(ウインチ付き) 1 台	47, 245, 000
		小計			47, 245, 000
		天竜フォレスター	林業関係事業補助金交付要綱	フォーク収納型グラップルバケット 1 台	22, 330, 000
		小計			22, 330, 000
		計			69, 575, 000
21	原木しいたけ生産力増強事業	遠州中央農業協同組合	原木しいたけ生産力増強対策事業費補助金交付要綱	生産資材導入：原木の調達及び種菌の購入	4, 327, 955
22	合板・製材生産性強化対策事業	天竜森林組合	林業関係事業補助金交付要綱	間伐材生産	50, 743, 125
		春野森林組合			13, 570, 687
		龍山森林組合			15, 722, 510
		引佐町森林組合			33, 018, 576
		中山林業(株)			5, 939, 070
		計			118, 993, 968
	森林林業費計				1, 309, 770, 612

支 出 調

(令和6年度)

補助金額(円)	補助率	交 付 決 定		交 付		事 業 完 了		摘 要
		年月日	金 額 (円)	年月日	金 額 (円)	年月日	確認年月日	
187, 104, 000	県10/10以内	R6. 4. 24	187, 104, 000	R7. 3. 24	187, 104, 000	R7. 2. 18	R7. 3. 4	現
9, 886, 000	国1/3以内	R6. 7. 24	9, 646, 000	R7. 1. 22	9, 886, 000	R6. 12. 17	R6. 12. 23	R6. 6. 10 現
		R6. 11. 15	240, 000					
9, 886, 000			9, 886, 000		9, 886, 000			
5, 850, 000	国1/3以内	R6. 7. 12	6, 090, 000	R7. 3. 5	5, 850, 000	R7. 2. 7	R7. 2. 13	R6. 6. 10 現
		R6. 11. 15	-240, 000					
5, 850, 000			5, 850, 000		5, 850, 000			
15, 736, 000			15, 736, 000		15, 736, 000			
833, 000	国1/3以内	R6. 7. 12	833, 000	R7. 4. 10	833, 000	R7. 3. 21	R7. 3. 25	R6. 6. 10 現
37, 595, 000	定額又は実行 経費	R6. 6. 5	37, 595, 000	R7. 4. 11	37, 595, 000	R7. 2. 28	R7. 3. 7	現
6, 621, 000	定額又は実行 経費	R6. 6. 7	6, 621, 000	R7. 4. 10	6, 621, 000	R7. 2. 28	R7. 2. 21	現
9, 144, 000	定額又は実行 経費	R6. 5. 15	9, 144, 000	R7. 4. 9	9, 144, 000	R7. 2. 28	R7. 3. 6	現
29, 360, 000	定額又は実行 経費	R6. 5. 31	29, 360, 000	R6. 12. 13	14, 000, 000	R6. 9. 30	R6. 11. 25	現
				R7. 4. 2	15, 360, 000	R7. 3. 6	R7. 3. 10	
3, 686, 000	定額又は実行 経費	R6. 6. 7	3, 686, 000	R7. 4. 10	3, 686, 000	R7. 2. 28	R7. 3. 14	現
86, 406, 000			86, 406, 000		86, 406, 000			
699, 906, 000			699, 906, 000		699, 906, 000			

補 助 金

整理番号	対象事業名	交付先	補助の根拠	事業の実績	総事業費(円)
1	産地生産基盤パワーアップ事業	浜松市	産地生産基盤パワーアップ事業費補助金交付要綱	高収益な作物・栽培体系への転換を図る取組に必要な資材の導入等を支援	116,540,270
	農業費計				116,540,270
2	森の力再生事業	引佐町森林組合	森の力再生事業補助金交付要綱	竹林・広葉樹林等再生整備事業	6,299,740
		水窪町森林組合		人工林再生整備事業	2,819,000
		計			9,118,740
3	森林環境保全直接支援事業	□□ □□	林業関係事業補助金交付要綱	枝打ち	1,317,000
		□□ □□		除伐	1,012,000
		計			2,329,000
4	合板・製材生産性強化対策事業	天竜森林組合	林業関係事業補助金交付要綱	間伐材生産	34,889,000
		春野森林組合			9,500,000
		龍山森林組合			11,024,000
		引佐町森林組合			26,792,000
		(有)天竜フォレスト			4,000,000
		計			86,205,000
5	FAOIプロジェクト推進事業	(株)森下材木店	林業関係事業補助金交付要綱	低コスト再造林対策	2,992,000
6	木材生産加速化(担い手育成型)モデル事業	秋葉山林合同会社	林業関係事業補助金交付要綱	合意形成、森林作業道、森林整備、その他	16,237,000
	森林林業費計				116,881,740

支 出 調

(令和7年度)
(令和7年5月31日現在)

補助金額(円)	補助率	交 付 決 定		交 付		事 業 完 了		摘 要
		年月日	金 額 (円)	年月日	金 額 (円)	年月日	確認年月日	
52,972,000	国1/2以内	R7. 3. 31	52,972,000					R6繰越 R7. 3. 28
52,972,000			52,972,000					
6,284,000	県10/10以内	R7. 4. 18	6,284,000					
2,716,000	県10/10以内	R7. 5. 2	2,716,000					
9,000,000			9,000,000					
526,800	国県4/10	R7. 5. 22	526,800	R7. 5. 30	526,800	R7. 4. 2	R7. 5. 14	R6. 4. 30 現
404,800	国県4/10	R7. 5. 22	404,800	R7. 5. 30	404,800	R7. 4. 3	R7. 5. 14	R6. 4. 30 現
931,600			931,600		931,600			
25,217,000	定額又は実行 経費							
6,201,000	定額又は実行 経費	R7. 5. 29	6,201,000					
6,712,000	定額又は実行 経費	R7. 5. 30	6,712,000					
20,575,000	定額又は実行 経費	R7. 5. 28	20,575,000					
2,795,000	定額又は実行 経費							
61,500,000			33,488,000					
1,955,500	定額又は実行 経費	R6. 10. 28	1,955,500					
12,165,000	定額又は実行 経費	R7. 1. 16	12,165,000					
85,552,100			57,540,100		931,600			

負 担 金 支 出 調

(令和6年度)

整理 番号	負 担 金 名	交 付 先	負担根拠	事 業 内 容	負 担 金 額 (円)	支出年月日
1	浜松市防災協会会費	浜松市防災協会	協会会則	会費	6,000	R6. 6. 13
2	大草山自然保護対策協議会負担金	大草山自然保護対策協議会	協議会会則	自然保護維持のための負担金	250,000	R6. 7. 26
3	無線従事者講習受講料	静岡県防災行政無線運営協議会	開催通知	講習会費	16,000	R6. 7. 16
4	2級小型船舶操縦士免許講習受講料	ヤマハ発動機株式会社	開催通知	講習会費	99,800	R6. 10. 4
5	ダム管理主任技術者（学科）研修経費	一般財団法人 全国建設研修センター	開催通知	研修会費	102,000	R6. 5. 8
6	ダム管理主任技術者（実技）研修経費	一般財団法人 全国建設研修センター	開催通知	研修会費	78,000	R6. 6. 18
7	第29回全国棚田（千枚田）サミットin上田参加費	千曲バス株式会社	開催通知	会議参加費	5,500	R6. 10. 10
8	天竜林材業振興協議会負担金	天竜林材業振興協議会	協議会会則	天竜林材業の振興のため負担金	68,721	R6. 12. 26
9	森林計画研修受講取りやめに係る清算金	林野庁	開催通知	清算金	3,200	R6. 10. 24
10	安全運転管理者講習会参加費	静岡県公安委員会	道路交通法第108条の2第1項第1号	講習会費	4,500	R6. 7. 19
11	天竜地区安全運転管理協会会費	天竜地区安全運転管理協会	協会会則	会費	32,000	R6. 8. 7
12	令和6年度人間ドックの事業参加負担金	地方職員共済組合静岡県支部	職員厚生課通知	会計年度任用職員人間ドック	7,000	R6. 10. 18
13	令和6年度人間ドックの事業参加負担金	地方職員共済組合静岡県支部	職員厚生課通知	会計年度任用職員人間ドック	7,000	R7. 2. 7
計		13件			679,721	

負 担 金 支 出 調

(令和7年5月31日現在)

整理 番号	負 担 金 名	交 付 先	負担根拠	事 業 内 容	負 担 金 額 (円)	支出年月日
1	ダム管理主任技術者（学 科）研修経費	一般財団法人 全国建 設研修センター	開催通知	研修会費	107,000	R7. 5. 7
計		1件			107,000	

交 付 金

整理 番号	交付金名	交付先	交付根拠	事業内容
1	農業委員会交付金 (農業委員会交付金)	浜松市外1件	農業委員会等に関する法律、 農業委員会交付金事業実施要 領、静岡県農業委員会交付金 等交付要綱	法に基づく農地管理事務 及び指導
2	農業委員会交付金 (農地利用最適化交 付金)	浜松市外1件	農業委員会等に関する法律、 農業委員会交付金事業実施要 領、農地利用最適化交付金事 業実施要綱、静岡県農業委員 会交付金等交付要綱	農地利用の最適化に係る 活動
3	強い農業づくり総合 支援交付金(産地基 幹施設等支援タイ プ)	浜松市	強い農業づくり総合支援交付 金交付等要綱	地域の営農戦略に基づ き、農産物の高品質化を 図る取組に必要な施設の 整備、機械や機器の導入 及びこれらの効果を増進 するための取組を支援
4	農地利用効率化等支 援交付金(融資主体 タイプ)	浜松市	強い農業づくり総合支援交付 金等交付要綱	農業者の経営基盤の確立 等に向けた農業用機械・ 施設の導入を支援
5	アリモドキゾウムシ 緊急防除等事業協力 金	□□ □□ 外90件	消費・安全対策交付金等交付要 綱	さつまいもの作付け回避 により生じた損失に対す る補償
		□□ □□ 外5件	アリモドキゾウムシ緊急防除 等事業実施要領	
		計		
	農業費計			
6	多面的機能支払交付 金	浜松市	多面的機能支払交付金交付要 綱、静岡県多面的機能支払交 付金交付要綱	農地維持支払交付金、資 源向上支払交付金、多面 的機能支払交付金に係る 推進事業
	農地費計			
7	森林・林業交付金 (森林病虫獣害対策 事業)	浜松市	森林・林業交付金交付要綱	カモシカ等の被害実態調 査
	森林林業費計			

支 出 調

(令和6年度)

交付金額	交 付 決 定		交 付		事 業 完 了		摘 要
	年月日	金 額 (円)	年月日	金 額 (円)	年月日	確認年月日	
16,799,000	R6.6.19	12,495,000	R7.3.31	16,799,000	R7.3.31	R7.3.31 (浜松市 R7.4.10、湖 西市R7.4.1)	R6.5.27
	R7.3.12	4,304,000					R7.2.25
4,796,170	R6.12.20	4,796,170	R7.3.31	4,796,170	R7.3.31	R7.3.31 (浜松市 R7.4.10、湖 西市R7.4.1)	R6.12.4
403,346,000	R6.6.27	403,346,000	R6.10.30	403,346,000	R6.10.30	R6.11.12 (R6.11.12)	R6.6.14
4,389,000	R6.9.25	4,716,000	R7.3.26	4,389,000	R7.2.28	R7.3.31	R6.9.17
84,481,740	R6.11.26	84,481,740	R6.12.9	84,481,740	R6.12.9	R6.12.9	R6.6.17
14,877,115	R6.12.3	14,877,115	R6.12.13	14,877,115	R6.12.13	R6.12.13	
99,358,855		99,358,855		99,358,855			
528,689,025		524,712,025		528,689,025			
152,186,086	R6.5.23	135,918,920	R6.9.30	95,143,244	R7.3.31	R7.4.14	R7.4.17 (確定日)
	R6.11.29	16,267,166	R7.2.28	57,042,842			
152,186,086		152,186,086		152,186,086			
457,000	R6.5.31	478,000	R6.9.18	457,000	R6.8.15	R6.8.23	
	R6.8.30	-21,000					
457,000		457,000		457,000			

交 付 金

整理 番号	交付金名	交付先	交付根拠	事業内容
1	多面的機能支払交付金	浜松市他 1 件	多面的機能支払交付金交付要綱、静岡県多面的機能支払交付金交付要綱	農地維持支払交付金、資源向上支払交付金、多面的機能支払交付金に係る推進事業
	農地費計			

支 出 調

(令和 7 年度)
(令和 7 年5月31日現在)

交付金額	交 付 決 定		交 付		事 業 完 了		摘 要
	年月日	金 額 (円)	年月日	金 額 (円)	年月日	確認年月日	
156, 401, 425	R7. 5. 28	156, 401, 425					
156, 401, 425		156, 401, 425					

工 事 発 注 状 況 調

(令和7年5月31日現在)

四半期	令和5年度			令和6年度			令和7年度		
	計 画 件 数 (A)	実 績 件 数 (B)	B－A	計 画 件 数 (A)	実 績 件 数 (B)	B－A	計 画 件 数 (A)	実 績 件 数 (B)	B－A
第1四 半期	27	22	-5	15	9	-6	19	5	-14
第2四 半期	28	36	8	55	33	-22	32	-	-
第3四 半期	20	17	-3	21	25	4	2	-	-
第4四 半期	5	15	10	6	15	9	14	-	-
合 計	80	90	10	97	82	-15	67	-	-
備考	・令和5年第4四半期:補正予算に伴う工事を第3四半期期首には計上していなかったため。 ・令和6年第2四半期:工事個所の状況や工法など設計の検討により、工事内容、発注時期を変更した工事が多かったため。								

(注)1 本表は、本庁所管課・出先機関において調整する。なお、本庁所管課については、過去2か年を記入する。

2 計画件数は、公共工事の入札及び契約の適正化の促進に関する法律に基づいて、各四半期の期首時点で公表している件数を記入する。なお、第1四半期については4月以降の最初に公表した件数、第4四半期については第3四半期の期首に公表した件数を記入する。また、第2四半期以降の計画件数には、前四半期で公表し発注時期の修正により再公表となった件数を含む。

3 実績件数は、各四半期に発注した予定価格(消費税及び地方消費税相当額を含む)250万円以上の工事をすべて記入する。

ただし、現年災害復旧工事など計画件数に含まない工事については、記入を要しない。

4 前年度の計画件数(A)と実績件数(B)の差が、四半期ごとに10件以上ある場合は、その理由を備考欄に記入する。

入 札 状 況 調

種別		令和5年度		令和6年度		令和7年度 (令和7年5月31日現在)	
		件数 (件)	金額 (円)	件数 (件)	金額 (円)	件数 (件)	金額 (円)
1 業務委託契約(工事関係)							
全 体 (合計)		142	874,457,760	143	943,368,800	37	277,638,900
一般競争入札		28	433,783,460	28	455,466,000	8	153,450,000
うち 総合評価方式		12	195,844,000	13	240,196,000	5	121,330,000
指名競争入札		80	346,439,500	82	398,152,700	22	95,906,800
随意契約(小計)		34	94,234,800	33	89,750,100	7	28,282,100
地方自治法施行令第167条の2該当号	(内訳) 1号(少額)	9	4,734,400	10	4,160,200	0	0
	2号(不適)	23	78,038,400	23	85,589,900	7	28,282,100
	5号(緊急)	2	11,462,000	0	0	0	0
	6号(不利)	0	0	0	0	0	0
	7号(有利)	0	0	0	0	0	0
	8号(不調)	0	0	0	0	0	0
	上記以外	0	0	0	0	0	0
	プロポーサル方式(再掲)						
2 工事請負契約							
全 体 (合計)		135	7,852,608,500	136	8,979,729,000	59	5,301,560,000
制限付一般競争入札		94	7,262,876,500	101	8,195,946,000	52	5,222,745,000
うち 総合評価方式(小計)		34	4,591,191,000	38	5,516,511,000	24	3,726,283,000
(内訳)	標準型(高度含む)	0	0	0	0	0	0
	簡易型Ⅰ	0	452,100,000	1	452,100,000	1	452,100,000
	簡易型Ⅱ	0	387,002,000	9	1,398,210,000	7	1,154,230,000
	簡易型Ⅲ	0	3,752,089,000	28	3,666,201,000	16	2,119,953,000
指名競争入札		36	575,300,000	30	402,710,000	7	78,815,000
随意契約(小計)		5	14,432,000	1	381,073,000	0	0
地方自治法施行令第167条の2該当号	(内訳) 1号(少額)	4	4,422,000	1	1,408,000	0	0
	2号(不適)	0	0	0	0	0	0
	5号(緊急)	1	10,010,000	0	0	0	0
	6号(不利)	0	0	0	0	0	0
	7号(有利)	0	0	0	0	0	0
	8号(不調)	0	0	4	379,665,000	0	0
	上記以外	0	0	0	0	0	0

- (注) 1 本表は、本庁所管課・出先機関において調製すること。
2 当該年度を含む過去3か年を記入すること。
3 金額欄には、当初契約額を記入すること。
4 年度開始前執行分は予算の属する年度に記入すること。

事業別箇所数調

(令和6年度)
(令和7年5月31日現在)

区分	事業名	地区名等	箇所数	事業費	左のうち繰越	
					箇所数	事業費
国 庫 補 助 事 業	【農地】			千円		千円
	かんがい排水	三方原根洗用水路	他	21	1,234,933	602,511
	ストマネ等	五島東河輪増設排水機場	他	16	295,220	88,121
	産地強化型	三ヶ日只木	他	14	444,500	305,640
	樹園地再編整備	大平	他	4	180,443	14,800
	経営体育成基盤整備	古人見	他	5	176,147	75,700
	ため池等整備	米津排水路	他	3	200,100	179,000
	アスベスト	浜松南部2期	他	5	162,481	32,600
	地域用水環境整備	いなさ湖	他	2	370,400	195,000
	震災対策	静岡14期（西部）	他	2	15,763	15,763
	中山間地域総合整備	北遠	他	2	150,900	80,900
	農道整備	浜名湖西部	他	2	132,200	89,200
	農村災害対策	浜松	1	28,000	0	0
	農業農村整備実施計画策定	三ヶ日4期	他	2	17,000	0
	工事監理補助	西部	他	0	0	0
	共同工事負担金	都田川ダム	他	5	28,957	13,229
	地すべり対策	相津3期	他	9	110,130	70,655
	農地：小計		93	3,547,174	42	1,763,119
	【森林】					
	地すべり防止	龍山町瀬尻（下里）	他	3	98,462	48,843
	治山施設機能強化	春野町砂川ほか	他	2	21,270	10,980
	復旧治山	春野町長蔵寺（シナノ向）	他	6	209,582	72,641
	緊急予防治山	佐久間町川合（久保沢）	1	16,229	16,229	0
	流域保全総合治山	横川	1	11,022	0	0
	防災林造成	西部農林管内	1	14,300	0	0
	保安林総合改良	中田島町ほか	他	2	25,500	0
	復旧治山	奥領家（押山沢）	1	95,000	1	95,000
	保安林改良	西部農林管内	1	8,000	1	8,000
	保安林整備	水窪町	他	2	3,234	0
	森林環境保全整備	地八吉沢	他	2	41,300	20,910
	地方創生道整備推進交付金	地八吉沢	他	3	137,110	63,760
	優良種苗確保対策	西部農林事務所有種場	他	2	13,069	0
	保全松林緊急保護	西部農林管内	1	649	0	0
	造林	西部農林管内	1	560	0	0
	森林空間総合整備	天竜農林局管内	1	1,254	0	0
	資源循環林地整備	天竜農林局管内	1	8,549	0	0
	県有林管理	西部農林管内	他	2	8,338	0
	森林：小計		33	713,428	10	336,363
	計		126	4,260,602	52	2,099,482
県 単 独 事 業	【農地】					
	事業計画調査	西部	1	38,300	0	0
	農地防災ダム管理	都田川ダム	1	22,610	0	0
	譲与促進	大平	1	5,000	0	0
	農地防災ダム浚渫	都田川ダム	1	84,000	1	84,000
	地すべり施設等整備	西部	1	27,768	0	0
	農地：小計		5	177,678	1	84,000
	【森林】					
	地すべり施設等管理	龍山町瀬尻（下里）	他	3	20,262	0
	豪雨等災害対策	西沢	他	2	33,825	32,115
	治山小規模維持管理	西部農林管内	他	5	4,103	0
	保安林機能強化	引佐町渋川（奥坊）	1	2,000	0	0
	治山施設等管理	堤町ほか	他	3	28,900	8,000
	治山調査	西部農林管内	他	8	40,172	5,247
	県土強靱化対策	西部農林管内	他	2	81,387	74,287
	事務費	西部農林管内	他	2	2,112	0
	県単治山	館山寺町（館山）	他	2	65,994	0
	保安林機能強化	西部農林管内	1	50,587	0	0
	防災林管理	西部農林管内	1	53	0	0
	ふれあい林道整備	大尾大日山	他	2	55,290	38,900
	山村道路網整備	観音山1	1	54,000	0	0
	県単林道事業調査	池の平矢岳	1	5,800	0	0
	事務費	管内	1	1,067	0	0
	県庁舎等施設改修費	西部農林事務所有種場	他	2	5,086	0
	森林病害虫獣総合対策	西部農林管内	他	2	9,550	0
	育種場管理	西部農林事務所有種場	1	2,662	0	0
	PCB処理（育種場）	西部農林管内	1	1,662	0	0
	出先機関庁舎等維持	根堅	1	2,500	0	0
	自然ふれあい施設管理	西部農林管内	1	9,450	0	0
	森林：小計		43	476,462	5	158,549
	計		48	654,140	6	242,549
	合計		174	4,914,742	58	2,342,031

事業別箇所数調

(令和7年度)
(令和7年5月31日現在)

(令和7年3月31日現在)								
区分	事業名	地区名等	箇所数	事業費	左のうち繰越			
					箇所数	事業費		
国 庫 補 助 事 業	【農地】			千円		千円		
	かんがい排水	三方原根洗用水路	他	16	1,587,400	6	732,400	
	ストマネ等	須部2期	他	17	723,056	9	332,876	
	産地強化型	三ヶ日只木	他	13	915,340	8	525,340	
	樹園地再編整備	三ヶ日北部	他	7	323,358	2	29,358	
	経営体育成基盤整備	古人見	他	4	76,662	1	6,662	
	県営水田貯留機能向上整備事業	赤佐・麿玉田んぼダム		1	20,000	0	0	
	経営体育成基盤整備	村櫛前田沖	他	8	353,603	5	213,603	
	ため池等整備	米津排水路	他	2	228,900	1	218,900	
	アスベスト	浜松南部2期	他	5	261,577	2	114,311	
	地域用水環境整備	いなさ湖	他	2	747,242	1	247,000	
	震災対策	静岡16期（西部）	他	0	0	0	0	
	中山間地域総合整備	北遠	他	2	50,000	1	30,000	
	農村災害対策	浜松		1	28,000	0	0	
	農業農村整備実施計画策定	三方原用水路9期		1	15,000	0	0	
	共同工事負担金	都田川ダム	他	5	142,567	2	48,167	
	国有農地等管理処分事業	西部		1	8,000	0	0	
	地すべり対策	相津3期	他	7	175,525	3	77,700	
		農地：小計		92	5,656,230	41	2,576,325	
		【森林】						
		地すべり防止	龍山町瀬尻（下里）	他	4	175,378	4	175,378
		治山施設機能強化	春野町砂川ほか		1	14,000	0	0
		復旧治山	越木平（賀々沢）	他	8	462,063	3	109,059
		流域保全総合治山	横川ほか		1	17,600	0	0
		保安林総合改良	引佐町狩宿（クンマ山）	他	0	0	0	0
		保育	西部農林管内	他	0	0	0	0
		防災林造成	西部農林管内		1	25,232	1	25,232
		保安林総合改良	西部農林管内	他	2	41,300	0	0
		復旧治山	佐久間町相月（相月沢）		1	70,000	1	70,000
		保安林改良	西部農林管内	他	3	38,200	3	38,200
		保安林整備	天竜農林局管内		1	5,000	0	0
		森林環境保全整備	地八吉沢	他	2	73,310	1	19,610
		地方創生道整備推進交付金	地八吉沢	他	4	226,650	2	76,650
		優良種苗確保対策	浜松市浜北区宮口		1	13,084	0	0
		造林	西部農林管内		1	519	0	0
		森林空間総合整備	天竜農林局管内		1	2,000	0	0
		資源循環林地整備	天竜農林局管内		1	347	0	0
		県有林管理	西部農林管内	他	2	12,934	0	0
		森林：小計		34	1,177,617	15	514,129	
		計		126	6,833,847	56	3,090,454	
県 単 独 事 業	【農地】							
	事業計画調査	西部	他	2	26,400	1	3,400	
	農地防災ダム管理	都田川ダム		1	26,208	0	0	
	地すべり施設等整備	西部		1	19,902	0	0	
		農地：小計		4	72,510	1	3,400	
	【森林】							
	地すべり施設等管理	瀬尻（下里）	他	2	18,500	1	3,500	
	豪雨等災害対策	西沢		1	48,337	1	48,337	
	治山小規模維持管理	西部農林管内	他	5	6,000	0	0	
	保安林機能強化	西部農林管内		1	40,000	1	40,000	
	治山施設等管理	館山寺町（館山）	他	2	18,000	0	0	
	治山調査	西部農林管内		1	12,000	0	0	
	県土強靱化対策	引佐町渋川	他	11	239,000	5	114,700	
	事務費	西部農林管内	他	2	2,200	0	0	
	県単治山	西部農林管内		1	25,000	0	0	
	保安林機能強化	西部農林管内		1	45,000	0	0	
	防災林管理	西部農林管内		1	53	0	0	
	ふれあい林道整備	大尾大日山	他	2	82,610	1	23,610	
	事務費	管内		1	1,067	0	0	
	森林病害虫獣総合対策	西部農林管内		1	9,295	0	0	
	自然ふれあい施設管理	天竜農林局管内	他	2	14,749	0	0	
		森林：小計		34	561,811	9	230,147	
		計		38	634,321	10	233,547	
合計			164	7,468,168	66	3,324,001		

公有財産調

(令和6年度)

区 分	令和6年3月31日現在		増		減		令和7年3月31日現在		摘 要
	数量又は面積	台帳価格	数量又は面積	台帳価格	数量又は面積	台帳価格	数量又は面積	台帳価格	
行政財産		千円 1,031,600		千円 14,398		千円 80,845		千円 965,153	
土地	m ² 532,272.41	346,295	m ² 0.00	0	m ² 0.00	0	m ² 532,272.41	346,295	
立木竹	立 0.00	0	立 0.00	0	立 0.00	0	立 0.00	0	
樹木	本 141.00	7,700	本 0.00	0	本 0.00	0	本 141.00	7,700	
建物	7,116.48 10,404.26	413,635	0.00 0.00	0	0.00 0.00	53,989	7,116.48 10,404.26	359,646	
工作物	個 1,065	263,970	個 13	14,398	個 0	26,856	個 1,078	251,512	
普通財産		29,539		0		0		29,539	
土地	m ² 1,667.54	29,539	m ² 0.00	0	m ² 0.00	0	m ² 1,667.54	29,539	
立木竹	立 0.00	0	立 0.00	0	立 0.00	0	立 0.00	0	
建物	0.00 0.00	0	19.83 0.00	0	0.00 0.00	0	0.00 19.83	0	
工作物	個 0.00	0	個 0.00	0	個 0.00	0	個 0	0	
公有財産に 準ずるもの		1,517		0		0		1,517	
電話加入権	44	2,292	0.00	0	0.00	0	44	2,292	

公有財産調

(令和7年度)
(令和7年5月31日現在)

区 分	令和7年3月31日現在		増		減		令和7年5月31日現在		摘 要
	数量又は面積	台帳価格	数量又は面積	台帳価格	数量又は面積	台帳価格	数量又は面積	台帳価格	
行政財産		千円 985,766		千円 0		千円 12		千円 985,754	
土地	m ² 532,272.41	346,295	m ² 0.00	0	m ² 0.00	0	m ² 532,272.41	346,295	
立木竹	立 0.00	0	立 0.00	0	立 0.00	0	立 0.00	0	
樹木	本 141.00	7,700	本 0.00	0	本 1.00	12	本 140.00	7,688	
建物	7,116.48 10,404.26	378,396	0.00 0.00	0	0.00 0.00	0	7,116.48 10,404.26	378,396	
工作物	個 1,078	253,375	個 0	0	個 0	0	個 1,078	253,375	
普通財産		29,539		0		0		29,539	
土地	m ² 1,667.54	29,539	m ² 0.00	0	m ² 0.00	0	m ² 1,667.54	29,539	
立木竹	立 0.00	0	立 0.00	0	立 0.00	0	立 0.00	0	
建物	0.00 0.00	0	0.00 0.00	0	0.00 0.00	0	0.00 0.00	0	
工作物	個 0.00	0	個 0.00	0	個 0.00	0	個 0	0	
公有財産に 準ずるもの		1,517		0		0		1,517	
電話加入権	44	2,292	0.00	0	0.00	0	44	2,292	

借 地 借

(一般会計)

整理 番号	区 分	種 別	所 在 地	地 目		数量又は 面積(m ²)
				台 帳	現 況	
1	土 地	山 林	浜松市天竜区渡ヶ島請留山20-5	山林	雑種地	5,964.95
2	土 地	山 林	浜松市天竜区渡ヶ島請留山19	山林	雑種地	186.20
3	土 地	その他	浜松市浜名区宮口字本通4831-579	山林	雑種地	114.00
4	土 地	その他	浜松市中央区篠原町地内	山林	雑種地	94,527.00
5	土 地	山 林	浜松市浜名区引佐町東久留女木100 観音山国有林 158に 林小班内	国有林	国有林	1.00
6	土 地	総合庁舎 敷 地	浜松市天竜区二俣町鹿島559番地先	河川敷	庁舎 敷地	1,925.90
	合 計					102,719.05

家 等 調

(令和 7 年度)

(令和 7 年 5 月 31 日現在)

借 料		契約期間	所有者又は契約者住所氏名	用 途
単価 (円)	年額 (円)			
83	494,852	R7. 4. 1～R8. 3. 31	浜松市浜名区於呂1506 於呂生産森林組合 組合長理事	森林公園駐車場 敷地
97	18,056	R7. 4. 1～R8. 3. 31	浜松市浜名区根堅42 根堅生産森林組合 組合長理事	森林公園駐車場 敷地
-	0	R7. 4. 1～R8. 3. 31	静岡県西部農林事務所長	森林公園駐車場 敷地
-	0	R7. 4. 1～R8. 3. 31	浜松市中央区元城町103-2 浜松市長	浜松市沿岸防潮堤 敷地
-	0	R5. 4. 1～R10. 3. 31	浜松市浜名区中瀬2663-1 天竜森林管理署長 分任契約担当官	測量基準杭 敷地(都田川ダム)
0	0	R5. 4. 1～R10. 3. 31	名古屋市中区三の丸2-5-1 国土交通省 中部地方整備局	北遠総合庁舎敷地 及び駐車場
	512,908			

事務機器等の債務負

区分	事業名又は契約名	内 容	契約額	
				3年度
長期継続契約	建物機械警備業務委託契約	都田川ダム管理事務所 機械警備業務 (契約日)令和3年4月1日	円 858,000	円 171,600
	電子複写機賃貸借契約	本所・天竜農林局 電子複写機賃借5台分 (契約日)令和3年4月1日	円 4,537,500	円 907,500
	電子複写機賃貸借契約	天竜農林局 大型電子複写機賃借1台分 (契約日)令和5年4月1日	円 2,600,400	円
	電子複写機賃貸借契約	電子複写機賃借3台分 (契約日)令和6年4月1日	円 2,590,632	円

担行為 又は長期継続契約に係る調

(令和7年度)

(令和7年5月31日現在)

4年度	5年度	6年度	7年度	8年度	9年度	10年度
円 171,600	円 171,600	円 171,600	円 171,600	円	円	円
円 907,500	円 907,500	円 907,500	円 907,500	円	円	円
円	円 520,080	円 520,080	円 520,080	円 520,080	円 520,080	円
円	円	円 518,128	円 518,126	円 518,126	円 518,126	円 518,126

行政財産貸付

整理 番号	区分	種別	所在地	地目		数量又は面積
				台帳	現況	
1	(くらし・環境部) (県営林) 土地	森林	浜松市浜名区引佐町三岳・ 鷺沢町(引佐県営林)	山林	山林	鉄塔敷4基 2,658.58㎡
2	土地	森林	浜松市浜名区鷺沢町 (引佐県営林)	山林	山林	鉄塔敷4基 881.87㎡
3	土地	森林	浜松市浜名区引佐町三岳 (引佐県営林)	山林	山林	鉄塔敷3基 724.19㎡
4	土地	森林	浜松市浜名区引佐町三岳 (引佐県営林)	山林	山林	農業用水路管理用道路敷地 805.45㎡
5	土地	森林	浜松市浜名区引佐町三岳 (引佐県営林)	山林	山林	史跡標識敷地 1.41㎡
6	土地	森林	浜松市浜名区引佐町三岳 (引佐県営林)	山林	山林	災害復旧に係る機器の設置及び 測量用地 640㎡
7	土地	森林	浜松市浜名区滝沢町 (都田県営林)	山林	山林	本柱1本 支線1条
8	土地	森林	浜松市浜名区滝沢町 (都田県営林)	山林	山林	発電所造成工事の仮設橋梁の架 橋の地組作業用地 383.00㎡
9	土地	森林	浜松市浜名区滝沢町 (都田県営林)	山林	山林	支線4条
10	土地	森林	浜松市浜名区滝沢町 (都田県営林)	山林	山林	耐震性防火貯水槽敷地 27.84㎡ (1個)
11	土地	森林	浜松市浜名区滝沢町 (都田県営林)	山林	山林	鉄塔敷4基 3,898.19㎡
12	土地	森林	浜松市浜名区滝沢町 (都田県営林)	山林	山林	支線3条
13	土地	森林	浜松市浜名区 根堅・於呂・尾野 (浜北県営林)	山林	山林	本柱29本 支線1条
14	土地	森林	浜松市浜名区 根堅・於呂・尾野 (浜北県営林)	山林	山林	本柱3本 支線柱1本 支線20条
15	土地	森林	浜松市浜名区根堅 (浜北県営林)	山林	山林	排水管理設敷 φ100mm、200.00m
16	土地	森林	浜松市浜名区根堅 (浜北県営林)	山林	山林	進入路敷208.13㎡
17	土地	森林	浜松市浜名区根堅 (浜北県営林)	山林	山林	排水路敷202.29㎡
18	土地	森林	浜松市浜名区根堅・尾野 (浜北県営林)	山林	山林	電柱1本
19	土地	森林	浜松市浜名区根堅・尾野 (浜北県営林)	山林	山林	防火水槽敷55.68㎡
20	土地	森林	浜松市浜名区根堅 (浜北県営林)	山林	山林	弁室敷=11.08㎡ 外径272mm 1502.01m、101.47m 外径118mm 8.10m
21	土地	森林	浜松市浜名区於呂 (浜北県営林)	山林	山林	植栽等試験敷41,600.00㎡
22	土地	森林	浜松市浜名区尾野 (浜北県営林)	山林	山林	案内看板敷2.1㎡

使 用 許 可 調

(令和7年5月31日現在)

貸付料又は使用料		貸付又は使用許可期間	貸付又は使用許可を受けた者の氏名	貸付・使用許可目的
単価	年額			
1,210/1.7㎡	1,894,860	R3.4.1～R8.3.31	中部電力パワーグリッド㈱ 執行役員用地部長	電力供給鉄塔敷
1,210/1.7㎡	630,410	R3.4.1～R8.3.31	中部電力パワーグリッド㈱ 執行役員用地部長	電力供給鉄塔敷
1,210/1.7㎡	517,880	R3.4.1～R8.3.31	中部電力パワーグリッド㈱ 執行役員用地部長	電力供給鉄塔敷
0.54	410	R7.4.1～R8.3.31	浜名湖北部用水土地改良区理事長	農業用水路管理用道路
-	免除	R7.4.1～R8.3.31	浜松市長	史跡標識敷地
-	免除	R7.4.1～R8.3.31	浜松市環境部平和清掃事業所 長	災害復旧に係る機器の 設置及び測量用地
870	870	R3.4.1～R8.3.31	西日本電信電話㈱静岡支店長	電気通信電柱敷
-	免除	R7.3.31～R10.3.31	西部農林事務所長 (湖北事業課)	発電所造成工事の仮設 橋梁の架橋の地組作業 用地
180	720	R3.4.1～R8.3.31	中部電力パワーグリッド㈱ 浜北営業所配電建設グループ 長	電力供給電柱敷等
-	免除	R6.4.1～R11.3.31	浜松市長	耐震性防火貯水槽敷地
1,210/1.7㎡	2,776,950	R3.4.1～R8.3.31	中部電力パワーグリッド㈱ 執行役員用地部長	電力供給鉄塔敷
180	540	R3.4.1～R8.3.31	中部電力パワーグリッド㈱ 浜北営業所配電建設グループ長	電力供給電柱敷等
1,210 180	35,270	R6.4.1～R10.3.31	中部電力パワーグリッド㈱ 浜北営業所配電建設グループ長	電柱敷
5	6,390	R3.4.1～R8.3.31	西日本電信電話㈱静岡支店長	電柱敷
68	13,600	R6.4.1～R11.3.31	遠州開発㈱取締役社長	排水管理設敷
0.57	170	R7.4.1～R8.3.31	遠州開発㈱取締役社長	進入路敷
0.57	160	R7.4.1～R8.3.31	遠州開発㈱取締役社長	排水路敷
1,210/1.7㎡	1,210	R5.4.1～R10.3.31	中部電力パワーグリッド㈱浜 北営業所長	鉄塔敷
-	免除	R4.4.1～R9.3.31	浜松市長	防火水槽敷
①0.72 ②140/m ③68/m	225,310	R7.4.1～R8.3.31	企業局西部事務所長	空気弁室敷 水道管理設敷
-	免除	R6.4.1～R9.3.31	農林技術研究所 森林・林業研究センター長	試験及び研究用苗の採 取敷
-	免除	R7.4.1～R8.3.31	浜松市長	案内看板敷

行政財産貸付

整理 番号	区分	種別	所在地	地目		数量又は面積
				台帳	現況	
23	土地	森林	浜松市浜名区根堅・尾野 (浜北県営林)	山林	山林	道路案内看板敷 4基1.83㎡
24	土地	森林	浜松市浜名区根堅・尾野 (浜北県営林)	山林	山林	電力供給鉄塔敷 7基204.93㎡
25	土地	森林	浜松市浜名区尾野 (浜北県営林)	山林	山林	看板敷0.06㎡
26	土地	森林	浜松市浜名区尾野 (浜北県営林)	山林	山林	放水路用水路敷2033.78㎡
27	土地	森林	浜松市浜名区根堅 (浜北県営林)	山林	山林	外径169mm 492.3m、197m 外径165mm 197m、68.3m、10m +3.2m
28	土地	森林	浜松市浜名区尾野 (浜北県営林)	山林	山林	三方原用水導水幹線水路敷 5,371.41㎡
29	土地	森林	浜松市浜名区尾野 (浜北県営林)	山林	山林	自動販売機4台
30	土地	森林	浜松市浜名区尾野 (浜北県営林)	山林	山林	工事用進入路及び仮設ヤード敷 1,237.84㎡
31	土地	森林	浜松市浜名区尾野 (浜北県営林)	山林	山林	三方原用水導水幹線水路作業用 通路 2258.22㎡
32	土地	森林	浜松市浜名区尾野 (浜北県営林)	山林	山林	仮設ヤード敷及び工事用進入路 3,900.11㎡
33	土地	森林	浜松市中央区呉松町 (大草山県営林)	山林	山林	本柱2本 支柱2本 支線柱1本 支線10条
34	土地	森林	浜松市中央区呉松町 (大草山県営林)	山林	山林	本柱17本 支線1条
35	土地	森林	浜松市中央区呉松町 (大草山県営林)	山林	山林	雨水排水施設埋設敷 弁室7基15.75㎡ 排水管φ300mm、209.5m
36	土地	森林	浜松市中央区呉松町 (大草山県営林)	山林	山林	句碑敷1.60㎡
37	土地	森林	浜松市中央区呉松町 (大草山県営林)	山林	山林	記念碑敷1.44㎡
38	土地	森林	浜松市中央区呉松町 (大草山県営林)	山林	山林	測量標敷0.12㎡
39	土地	森林	浜松市中央区呉松町 (大草山県営林)	山林	山林	電柱敷1.98㎡
40	土地	森林	浜松市中央区呉松町 (大草山県営林)	山林	山林	記念碑敷31.65㎡
41	土地	森林	浜松市北区細江町気賀 (細江県営林)	山林	山林	展望台予定地敷64.00㎡
42	土地	森林	浜松市北区細江町気賀 (細江県営林)	山林	山林	案内看板敷0.35㎡
43	土地	森林	浜松市天竜区佐久間町大井 浜松市天竜区春野町豊岡 (国際森林年記念林)	山林	山林	鉄塔敷 1基 160.12㎡

使 用 許 可 調

(令和7年5月31日現在)

貸付料又は使用料		貸付又は使用許可期間	貸付又は使用許可を受けた者の氏名	貸付・使用許可目的
単価	年額			
0.57	400	R7.4.1～R8.3.31	遠州開発㈱取締役社長	道路案内看板敷
1,210/1.7㎡	150,040	R7.4.1～R10.3.31	中部電力パワーグリッド㈱ 執行役員用地部長	鉄塔敷
-	免除	R7.4.1～R8.3.31	浜松市長	看板敷
-	免除	R7.4.1～R8.3.31	浜松土地改良区理事長	放水路用水路敷
90	87,300	R6.4.1～R9.3.31	企業局西部事務所長	水道管理設敷
0.57	3,060	R7.4.1～R8.3.31	関東農政局三方原用水二期農業水利事業所長	三方原用水導水幹線水路敷
0.72	400	R7.4.1～R10.3.31	株式会社ヤタロー代表取締役	自動販売機敷
0.57	580	R7.6.1～R8.3.31	関東農政局三方原用水二期農業水利事業所長	工事用進入路及び仮設ヤード敷
0.72	400	R6.4.1～R6.6.30	関東農政局三方原用水二期農業水利事業所長	作業用通路敷
0.57	1,850	R7.6.1～R8.3.31	関東農政局三方原用水二期農業水利事業所長	仮設ヤード敷及び工事用進入路
870 180 180 180	4,080	R3.4.1～R8.3.31	西日本電信電話㈱静岡支店長	電柱敷
1,210 180	20,750	R6.4.1～R11.3.31	中部電力パワーグリッド㈱ 北営業所長	電柱敷
180	37,800	R7.4.1～R8.3.31	浜松市長	雨水排水施設埋設敷
0.57	100	R7.4.1～R8.3.31	遠州鉄道㈱代表取締役	句碑敷
0.57	100	R7.4.1～R8.3.31	舘山寺温泉観光協会長	記念碑敷
-	免除	R7.4.1～R8.3.31	国土交通省国土地理院 中部地方測量部長	測量標敷
0.57	100	R7.4.1～R10.3.31	浜松市長	電柱敷
0.57	100	R7.4.1～R8.3.31	舘山寺温泉観光協会長	記念碑敷
-	免除	R7.4.1～R8.3.31	観光政策課長	展望台予定地敷
-	免除	R7.4.1～R8.3.31	浜松市長	案内看板敷
円 1,210/1.7㎡	円 114,950	R3.4.1～R8.3.31	中部電力パワーグリッド㈱ 執行役員用地部長	電力供給鉄塔敷

行政財産貸付

整理 番号	区分	種別	所在地	地目		数量又は面積
				台帳	現況	
44	土地	森林	浜松市天竜区佐久間町大井 (国際森林年記念林)	山林	山林	民放中波ラジオ放送 中継局敷地 165.65㎡
45	土地	森林	浜松市天竜区佐久間町大井 浜松市天竜区春野町豊岡 (国際森林年記念林)	山林	山林	無線中継所敷地400㎡ 進入路68.5㎡ 送電線 453m
46	土地	森林	浜松市天竜区佐久間町大井 浜松市天竜区春野町豊岡 (国際森林年記念林)	山林	山林	保守管理道路敷地 10,789.47㎡
47	土地	森林	浜松市天竜区春野町豊岡 (国際森林年記念林)	山林	山林	医療用ヘリコプターによる 医療活動 (北駐車場の一部)
48	土地	森林	浜松市天竜区龍山町 (秋葉山県営林)	山林	山林	本柱10本 支線柱1本 付属する支線11条
49	土地	森林	浜松市天竜区龍山町 (秋葉山県営林)	山林	山林	支線8条
50	土地	森林	浜松市天竜区龍山町 (秋葉山県営林)	山林	山林	本柱3本 (付属する支線4条)
51	土地	森林	浜松市天竜区龍山町 (秋葉山県営林)	山林	山林	防災行政無線中継所 鉄塔敷 (149.7㎡)
52	土地	森林	浜松市天竜区龍山町 (秋葉山県営林)	山林	山林	LPWA中継機の設置場所 (4㎡)
53	土地	森林	浜松市天竜区山東 (光明県営林)	山林	山林	本柱4本 (付属する支線4条) 支線1条
54	土地	森林	浜松市天竜区山東 (光明県営林)	山林	山林	支線柱1本 支線1条
55	土地	森林	浜松市天竜区山東 (光明県営林)	山林	山林	鉄塔敷 4基 425.45㎡
56	土地	森林	浜松市天竜区西藤平 (阿多古県営林)	山林	山林	その他試験地600㎡
			県営林計			
57	(森林公園) 土地	森林	浜松市浜名区尾野 (森林公園)	山林	山林	スポーツ広場 自動販売機敷 1台1.00㎡
			森林公園 計			
58	(森の家) 建物	事務所建	浜松市浜名区根堅 (森の家)	鉄 筋 2階建	-	自動販売機敷4台 4.00㎡
59	建物	事務所建	浜松市浜名区根堅 (森の家)	鉄 筋 2階建他	-	屋内用携帯電話基地局4台 4.10㎡ (管理棟、宿泊棟、レストラ ン棟、研修棟)
			森の家 計			
			くらし・環境部 計			
60	(経済産業部) (防災林) 土地	森林	浜松市中央区松島町他 (浜松県有防災林)	防災林敷地	山林	看板設置敷 0.09㎡×19基
61	土地	森林	浜松市中央区白羽町 (浜松県有防災林)	防災林敷地	山林	看板設置敷0.36㎡

使 用 許 可 調

(令和7年5月31日現在)

貸付料又は使用料		貸付又は使用許可期間	貸付又は使用許可を受けた者の氏名	貸付・使用許可目的
単価	年額			
-	免除	R7.4.1～R8.3.31	浜松市長	民放中波ラジオ放送中継局用地
0.45 32	14,700	R7.4.1～R8.3.31	国土交通省中部地方整備局 浜松河川国道事務所長	無線中継 無線中継所敷地 進入路、送電線
0.45	4,850	R7.4.1～R8.3.31	電源開発(株)水力発電部 中部支社支店長	電力供給 保守用道路 配電線路
-	免除	R6.4.1～R9.3.31	聖隷三方原病院長	医療ヘリコプター発着 箇所
1,210 180	12,280	R3.4.1～R8.3.31	中部電力パワーグリッド(株) 浜北営業所配電建設グループ長	電力供給電柱敷等
180	1,440	R3.4.1～R8.3.31	中部電力パワーグリッド(株) 浜北営業所配電建設グループ長	電力供給電柱敷等
1,210	3,630	R3.4.1～R8.3.31	中部電力パワーグリッド(株) 浜北営業所配電建設グループ長	電力供給電柱敷等
-	免除	R6.4.1～R9.3.31	静岡県危機管理部 危機対策課長（使用承認）	防災行政無線中継所鉄 塔敷
-	免除	R7.4.1～R8.3.31	浜松市長	LPWA事業用地
1,210 180	5,020	R3.4.1～R8.3.31	中部電力パワーグリッド(株) 浜北営業所配電建設グループ長	電力供給電柱敷等
180	360	R3.4.1～R8.3.31	中部電力パワーグリッド(株) 浜北営業所配電建設グループ長	電力供給電柱敷等
1,210/1.7㎡	306,130	R3.4.1～R8.3.31	中部電力パワーグリッド(株) 執行役員用地部長	電力供給鉄塔敷
	免除	R5.11.17～R7.3.31	農林技術研究所森林・林業研 究センター長	
	6,875,170			
32.00	100	R7.4.1～R10.3.31	株式会社ヤタロー代表取締役	自動販売機敷1台
	100			
略	10,010	R7.4.1～R8.3.31	株式会社ヤタロー代表取締役	自動販売機敷4台
略	14,780	R7.4.1～R8.3.31	株式会社NTTドコモ常務執 行役員関西支社長	屋内用携帯電話 基地局4台
	24,790			
	6,900,060			
-	免除	R7.4.1～R8.3.31	浜松市長	遊泳禁止啓発看板 設置敷
-	免除	R7.4.1～R8.3.31	浜松市長	ウミガメ保護掲示看板 設置敷

行政財産貸付

整理 番号	区分	種別	所在地	地目		数量又は面積
				台帳	現況	
62	土地	森林	浜松市中央区坪井町 (浜松県有防災林)	防災林敷地	山林	排水機場排水管 φ 300mm、59.60m 吐出口10.40㎡
63	土地	森林	浜松市中央区堤町他 (浜松県有防災林)	防災林敷地	山林	津波警告標示板敷 1.8㎡ (3基)
64	土地	森林	浜松市中央区篠原町 (浜松県有防災林)	防災林敷地	山林	排水機場排水管 φ 300mm、39.40m φ 600mm、39.40m 吐出口79.64㎡
65	土地	森林	浜松市中央区白羽町 (浜松県有防災林)	防災林敷地	山林	便所設置敷7.13㎡
66	土地	森林	浜松市中央区馬郡町 (浜松県有防災林)	防災林敷地	山林	本柱 1 本
67	土地	森林	浜松市中央区倉松町 (浜松県有防災林)	防災林敷地	山林	排水機場排水管 φ 1800mm、302.40m 吐出口34.78㎡
68	土地	森林	浜松市中央区倉松町 (浜松県有防災林)	防災林敷地	山林	支線 1 条
69	土地	森林	浜松市中央区中田島町 (浜松県有防災林)	防災林敷地	山林	旧埋立地保全敷 9,736.50㎡
70	土地	森林	浜松市中央区篠原町 (浜松県有防災林)	防災林敷地	山林	排水機場排水管及び吐出口敷 251.51㎡
71	土地	森林	浜松市中央区小沢渡町 (浜松県有防災林)	防災林敷地	山林	支線 1 条
72	土地	森林	浜松市中央区小沢渡町他 (浜松県有防災林)	防災林敷地	山林	支線 2 条
73	土地	森林	浜松市中央区馬郡町 (浜松県有防災林)	防災林敷地	山林	電気埋設管敷 353.00m
74	土地	森林	浜松市中央区白羽町 (浜松県有防災林)	防災林敷地	山林	津波警告標示板敷 0.6㎡ (1基)
75	土地	森林	浜松市中央区馬郡町 (浜松県有防災林)	防災林敷地	山林	排水機場排水管 φ 1350mm、26.70m 吐出口40.86㎡
76	土地	森林	浜松市中央区松島町他 (浜松県有防災林)	防災林敷地	山林	放流渠敷 8,034.33㎡
77	土地	森林	浜松市中央区中田島町 (浜松県有防災林)	防災林敷地	山林	馬込川水門工事土砂仮置き場敷 8,815.47㎡
78	土地	森林	浜松市中央区松島町他 (浜松県有防災林)	防災林敷地	山林	浜松御前崎自転車道案内及び注 意喚起看板敷0.46㎡ (6基)
79	土地	森林	浜松市中央区倉松町他 (浜松県有防災林)	防災林敷地	山林	排水機場排水管又は吐出口耐震 工事作業ヤード等敷 2,431.82㎡
80	土地	森林	浜松市中央区田尻町 (浜松県有防災林)	防災林敷地	山林	篠原海岸養浜土砂搬入工事用仮 設道路等敷 320.00㎡
81	土地	森林	浜松市中央区篠原町 (浜松県有防災林)	防災林敷地	山林	堤防かさ上げ敷571.02㎡
82	土地	森林	浜松市中央区篠原町 (浜松県有防災林)	防災林敷地	山林	被災箇所復旧補強敷1,193.02㎡
83	土地	森林	浜松市中央区篠原町 (浜松県有防災林)	防災林敷地	山林	西遠浄化センター放流渠樋門設 置工事用地11,033.00㎡

使 用 許 可 調

(令和 7 年 5 月 31 日現在)

貸付料又は使用料		貸付又は使用許可期間	貸付又は使用許可 を受けた者の氏名	貸付・使用 許可目的
単価	年額			
-	免除	R7. 4. 1～R8. 3. 31	浜松市長	坪井排水機場 排水管及び 吐出口敷
-	免除	R4. 4. 1～R9. 3. 31	浜松市長	津波警告標示板敷
-	免除	R7. 4. 1～R8. 3. 31	浜松市長	篠原中排水機場 排水管及び 吐出口敷
-	免除	R7. 4. 1～R8. 3. 31	浜松市長	便所設置敷
1, 210	1, 210	R3. 4. 1～R8. 3. 31	中部電力パワーグリッド㈱浜 松営業所長	電柱敷
-	免除	R7. 4. 1～R8. 3. 31	浜松市長	倉松排水機場 排水管及び 吐出口敷
180	180	R3. 4. 1～R8. 3. 31	中部電力パワーグリッド㈱浜 松営業所長	電柱敷
-	免除	R7. 4. 1～R8. 3. 31	浜松市長	その他の防災用施設敷
-	免除	R7. 4. 1～R8. 3. 31	浜松市長	篠原東排水機場排水管 及び吐出口敷
180	180	R5. 4. 1～R10. 3. 31	中部電力パワーグリッド㈱浜 松営業所長	電柱敷
180	360	R3. 4. 1～R8. 3. 31	西日本電信電話㈱静岡支店長	電柱敷
-	免除	R7. 4. 1～R8. 3. 31	浜松市長	電気埋設管敷
-	免除	R5. 4. 1～R10. 3. 31	浜松市長	津波警告標示板敷
-	免除	R7. 4. 1～R8. 3. 31	浜松市長	馬郡排水機場 排水管及び 吐出口敷
-	免除	R3. 4. 1～R8. 3. 31	浜松市長	浄化センターの放流渠 敷
-	免除	R5. 4. 1～R8. 3. 31	浜松土木事務所長	馬込川水門工事土砂仮置 き場敷
-	免除	R7. 4. 1～R8. 3. 31	浜松市長	浜松御前崎自転車道案 内及び注意喚起看板敷
-	免除	R6. 4. 1～R7. 3. 31 (終了)	浜松市長	排水機場排水管又は吐 出口耐震工事作業ヤード等敷
-	免除	R7. 4. 1～R10. 3. 31	浜松土木事務所長	篠原海岸養浜土砂搬入工 事用仮設道路等敷
-	免除	R5. 11. 10～R8. 11. 9	浜松土木事務所長	堤防かさ上げ工事敷
-	免除	R6. 4. 1～R9. 3. 31	浜松土木事務所長	堤防被災箇所復旧補強 工事敷
-	免除	R7. 5. 1～R8. 3. 31	浜松市長	西遠浄化センター放流 渠樋門設置工事用地

行政財産貸付

整理 番号	区分	種別	所在地	地目		数量又は面積
				台帳	現況	
84	土地	森林	浜松市中央区篠原町 (浜松県有防災林)	防災林敷地	山林	プロサーフィン大会のジャッジ ハウス及び観覧席の設置等 130.72㎡
85	土地	森林	浜松市中央区舞阪町 (舞阪県有防災林)	防災林敷地	山林	電気埋設管敷 566.00m
86	土地	森林	浜松市中央区舞阪町 (舞阪県有防災林)	防災林敷地	山林	遊泳禁止啓発看板敷 0.36㎡(4基)
87	土地	森林	湖西市新居町浜名 (新居県有防災林)	防災林敷地	山林	本柱13本
88	土地	森林	湖西市新居町浜名他 (新居県有防災林)	防災林敷地	山林	電気埋設管敷 776.00m
89	土地	森林	湖西市新居町浜名 (新居県有防災林)	防災林敷地	山林	測量標敷 (公共下水道水準点) 0.36㎡
90	土地	森林	湖西市新居町浜名 (新居県有防災林)	防災林敷地	山林	車馬等乗入規制看板敷 0.64㎡
91	土地	森林	湖西市新居町新居 (新居県有防災林)	防災林敷地	山林	本柱2本
92	土地	森林	湖西市新居町浜名 (新居県有防災林)	防災林敷地	山林	本柱1本 埋設管敷 φ96mm、13.3m
93	土地	森林	湖西市新居町新居 (新居県有防災林)	防災林敷地	山林	通信埋設管敷 φ61mm、34.2m
94	土地	森林	湖西市新居町浜名 (新居県有防災林)	防災林敷地	山林	本柱1本
95	土地	森林	湖西市新居町新居他 (新居県有防災林)	防災林敷地	山林	本柱 2本 支線 12本 支柱 1本 支線柱 1本
			防災林 計			
96	(育種場) 土地	森林	浜松市浜名区宮口 (育種場)	山林	山林	用水路敷1,785.82㎡
97	土地	森林	浜松市浜名区宮口 (育種場)	山林	山林	本柱5本 支柱1本 支線3条
98	土地	森林	浜松市浜名区宮口 (育種場)	山林	山林	本柱18本 支柱1本 支線4条 構内柱1本
99	土地	森林	浜松市浜名区宮口 (育種場)	山林	山林	本柱11本 支柱1本 支線4条
100	土地	森林	浜松市浜名区宮口 (育種場)	山林	山林	地殻岩石歪計観測 施設敷72.15㎡
101	土地	森林	浜松市浜名区宮口 (育種場)	山林	山林	進入路敷115.76㎡
102	土地	森林	浜松市浜名区宮口 (育種場)	山林	山林	農業用水導水管敷209.60㎡
103	土地	森林	浜松市浜名区宮口 (育種場)	山林	山林	用水路敷796.82㎡
104	土地	森林	浜松市浜名区宮口 (育種場)	山林	山林	看板・監視カメラ設置敷 0.08㎡

使 用 許 可 調

(令和7年5月31日現在)

貸付料又は使用料		貸付又は使用許可期間	貸付又は使用許可を受けた者の氏名	貸付・使用許可目的
単価	年額			
2	100	R7. 5. 18～R7. 5. 27 (終了)	HAMAMATSU OPEN ORGANIZATION 理事長	ジャッジハウス及び観 覧席設置等用地
-	免除	R4. 4. 1～R9. 3. 31	浜松市長	電気埋設管敷
-	免除	R7. 4. 1～R8. 3. 31	浜松市長	遊泳禁止啓発看板敷
870	11, 310	R3. 4. 1～R8. 3. 31	西日本電信電話㈱静岡支店長	電柱敷
-	免除	R4. 4. 1～R9. 3. 31	湖西市長	電気埋設管敷
-	免除	R7. 4. 1～R8. 3. 31	湖西市長	測量標敷
-	免除	R7. 4. 1～R10. 3. 31	自然保護課長	車馬等乗入規制看板敷
1, 210	2, 420	R5. 4. 1～R10. 3. 31	中部電力パワーグリッド㈱浜 松営業所長	電柱敷
①1, 210/本 ②180/1. 7㎡	1, 390	R5. 4. 1～R10. 3. 31	㈱T O K A I コミュニケー ションズ代表取締役社長	電柱敷 地下埋設管敷
180/1. 7㎡	360	R6. 4. 1～R11. 3. 31	㈱N T T ドコモインフラデザ イン部長	通信埋設管敷
1, 210	1, 210	R3. 4. 1～R8. 3. 31	中部電力パワーグリッド㈱浜 松営業所長	電柱敷
1, 210 180 180 180	4, 940	R3. 4. 1～R8. 3. 31	中部電力パワーグリッド㈱浜 松営業所長	電柱敷
	23, 660			
-	免除	R7. 4. 1～R8. 3. 31	浜松市長	用水路敷
1, 210 180 180	6, 770	R7. 4. 1～R12. 3. 31	中部電力パワーグリッド㈱浜 北営業所長	電柱敷
870 180 180 1, 500	18, 060	R3. 4. 1～R8. 3. 31	西日本電信電話㈱静岡支店長	電柱敷
1, 210 180 180	14, 210	R6. 4. 1～R11. 3. 31	中部電力パワーグリッド㈱浜 北営業所長	電柱敷
0. 72	100	R7. 4. 1～R8. 3. 31	東京管区気象台長	地殻岩石歪計観測 施設敷
-	免除	R7. 4. 1～R8. 3. 31	浜松土地改良区理事長	進入路敷
-	免除	R7. 4. 1～R8. 3. 31	浜松土地改良区理事長	農業用水導水管敷
-	免除	R7. 4. 1～R8. 3. 31	浜松市長	用水路敷
-	免除	R7. 4. 1～R8. 3. 31	浜松市長	不法投棄防止啓発看板・ 監視カメラ設置敷

行政財産貸付

整理 番号	区分	種別	所在地	地目		数量又は面積
				台帳	現況	
105	土地	森林	浜松市浜名区宮口 (育種場)	山林	山林	三方原用水導水幹線水路敷 566.52㎡
106	建物	雑屋建	浜松市浜名区宮口 (育種場)	鉄骨造 平屋建	-	種子乾燥及び休憩施設内23.04 ㎡
107	建物	雑屋建	浜松市浜名区宮口 (育種場)	鉄骨造 平屋建	-	種子乾燥及び休憩施設内23.04 ㎡
108	土地	森林	浜松市浜名区宮口 (育種場)	山林	山林	湿地植物調査敷100㎡
109	土地	森林	浜松市浜名区宮口 (育種場)	山林	山林	三方原用水導水幹線水路改修工 事に係る仮設ヤード敷及び工事 用進入路592.53㎡
110	土地	森林	浜松市浜名区宮口 (育種場)	山林	山林	三方原用水二期農業水利事業導 水幹線水路トンネル耐震補強工 事に係る仮設ヤード敷等 1521.79㎡
111	土地	森林	浜松市浜名区宮口 (育種場)	山林	山林	三方原用水二期農業水利事業導 水幹線水路トンネル耐震補強工 事に伴う現場事務所等529.32㎡
112	土地	森林	浜松市浜名区宮口 (育種場)	山林	山林	三方原用水二期農業水利事業導 水幹線水路トンネル耐震補強工 事に伴う現場事務所等529.32㎡
113	土地	森林	浜松市浜名区宮口 (育種場)	山林	山林	植栽等試験敷2,400㎡
114	工作物	雑工作物	浜松市浜名区宮口 (育種場)	-	-	ビニールハウス1棟 194.4㎡
115	土地	森林	浜松市浜名区宮口 (育種場)	山林	雑種地	森林公園駐車場敷 114㎡
116			育種場 計			
117	(ダムほか) 土地	敷地	浜松市浜名区引佐町 渋川2603-7 (地すべり対策事業)	用悪水路	用悪水路	本柱 1 本 支線 1 本
118	土地	敷地	浜松市浜名区引佐町 東久留女木387-12 (都田川ダム)	ため池	ため池 (ダム敷)	支線 4 本
119	土地	敷地	浜松市浜名区滝沢町 1-41 (都田川ダム)	原野	ため池 (ダム敷)	本柱 1 本 支線 2 本
120	土地	敷地	浜松市浜名区引佐町 川名6-20～東久留女木314-14 (都田川ダム)	ため池	ため池 (ダム敷)	水道管敷設L=807.46m (外径90mm L=803.91m 外径42mm L=3.55m)
121	土地	敷地	浜松市浜名区引佐町 東久留女木311-1・312-14 (都田川ダム)	ため池	ため池 (ダム敷)	支線 3 本
122	土地	敷地	浜松市浜名区引佐町 川名2-524・2-455・2-475 (都田川ダム)	ため池	山林 (ダム敷)	本柱 5 本 支柱 1 本 支線 5 本
123	土地	敷地	浜松市浜名区引佐町 狩宿118-3 (地すべり対策事業)	用悪水路	用悪水路	水路敷 9.8㎡
124	土地	敷地	浜松市浜名区引佐町渋川 274-3、275-2、277-2 (地すべり対策事業)	用悪水路	用悪水路	水路敷 12.44㎡
125	土地	敷地	浜松市浜名区引佐町 川名及び東久留女木地内 (都田川ダム)	ため池	ため池 (ダム敷)	ダム敷 28,263.5㎡
126	土地	敷地	浜松市天竜区佐久間町 佐久間1528-3 (地すべり対策事業)	用悪水路	用悪水路	水道配水管(簡易水道) L=1.05m

使 用 許 可 調

(令和7年5月31日現在)

貸付料又は使用料		貸付又は使用許可期間	貸付又は使用許可 を受けた者の氏名	貸付・使用 許可目的	
単価	年額				
0.57	320	R7.4.1～R8.3.31	関東農政局三方原用水二期農業水利事業所長	三方原用水導水幹線水路敷	
-	免除	R6.4.12～R6.8.27 (終了)	県山林種苗協同組合連合会 代表理事	マツノザイセンチュウ 培養	
-	免除	R7.5.1～R7.8.22	県山林種苗協同組合連合会 代表理事	マツノザイセンチュウ 培養	
-	免除	R7.4.1～R8.3.31	遠州自然研究会長	湿地植物調査敷	
0.57	250	R7.6.1～R8.2.28	関東農政局三方原用水二期農業水利事業所長	三方原用水導水幹線水路改修工事に係る仮設ヤード敷及び工事用進入路	
0.72	210	R6.4.1～R6.6.30 (終了)	関東農政局三方原用水二期農業水利事業所長	三方原用水二期農業水利事業導水幹線水路6号バイパストンネル建設工事に係る仮設ヤード敷等	
0.72	100	R6.4.1～R6.6.30 (終了)	西松建設株式会社	現場事務所敷	
0.72	100	R6.7.1～R6.7.19 (終了)	西松建設株式会社	現場事務所敷	
-	免除	R6.4.1～R9.3.31	農林技術研究所 森林・林業研究センター長	植栽等試験敷	
-	免除	R6.4.1～R8.3.31	農林技術研究所 森林・林業研究センター長	植栽等試験ビニールハウス	
-	免除	R7.4.1～R8.3.31	静岡県西部農林事務所長	森林公園第9駐車場敷	
	40,120				
180 180	360	R4.4.1～R9.3.31	中部電力パワーグリッド㈱ 浜北営業所 配電建設グループ長	電線路を設置するため	
180	720	R4.4.1～R9.3.31	中部電力パワーグリッド㈱ 浜北営業所 配電建設グループ長	電線路を設置するため	
180 180	540	R4.4.1～R9.3.31	中部電力パワーグリッド㈱ 浜北営業所 配電建設グループ長	電線路を設置するため	
45 32	36,300	R4.4.1～R9.3.31	浜松市水道事業及び下水道事業管理者	水道管敷設	
180	540	R7.4.1～R12.3.31	中部電力パワーグリッド㈱ 浜北営業所 配電建設グループ長	電線路を設置するため	
1,210	6,050	R7.4.1～R12.3.31	中部電力パワーグリッド㈱ 浜北営業所 配電建設グループ長	電線路を設置するため	
31	290	R7.4.1～R8.3.31	個人	進入路敷	
(12.02㎡) (0.42㎡)	24 12	290	R7.4.1～R8.3.31	個人	進入路敷
-	免除	R7.4.1～R8.3.31	浜松市長	公園	
32	100	R4.4.1～R9.3.31	浜松市水道事業及び下水道事業管理者	水道配水管敷設	

行政財産貸付

整理 番号	区分	種別	所在地	地目		数量又は面積
				台帳	現況	
127	土地	敷地	浜松市浜名区引佐町 川名2-338 (都田川ダム)	ため池	山林 (ダム敷)	看板 2 枚
128	土地	敷地	浜松市浜名区引佐町 川名2-475 (都田川ダム)	ため池	山林 (ダム敷)	電話柱 1 本 支線 1 条
129	土地	敷地	浜松市中央区神ヶ谷町5536-2	用悪水路	用悪水路	水路敷 13.52㎡
			ダムほか 計			
130	(総合庁舎等) 建物	事務所建	浜松市天竜区 二俣町鹿島559番地 (北遠総合庁舎)	鉄筋コン クリート 造 4 階建		31.22㎡
131	土地	庁舎敷地	浜松市天竜区 二俣町鹿島559番地 (北遠総合庁舎)	宅地	宅地	電柱 1 本 支線 2 条
132	建物	事務所建	浜松市天竜区 二俣町鹿島559番地 (北遠総合庁舎)	鉄筋コン クリート 造 4 階建		西部猟友会事務局 3.3㎡
133	建物	事務所建	浜松市天竜区 二俣町鹿島559番地 (北遠総合庁舎)	鉄筋コン クリート 造 4 階建		自動販売機1台 1.00㎡
134	土地	庁舎敷地	浜松市天竜区 二俣町鹿島559番地 (北遠総合庁舎)	宅地	宅地	地下埋設物 上水道管82m 外径168mm
135	土地	庁舎敷地	浜松市天竜区 二俣町鹿島559番地 (北遠総合庁舎)	宅地	宅地	電柱 4 本 支柱 2 本 支線 3 条
136	土地 及び 建物	事務所建 及び庁舎 敷地	浜松市天竜区 二俣町鹿島559番地 (北遠総合庁舎)	鉄筋コン クリート 造 4 階建		地下埋設物 (光ケーブル 49.5m) 5.68㎡
137	土地	庁舎敷地	浜松市天竜区 二俣町鹿島559番地 (北遠総合庁舎)	宅地	宅地	防災拠点表示板 0.43㎡
138	建物	事務所建	浜松市天竜区 二俣町鹿島559番地 (北遠総合庁舎)	鉄筋コン クリート 造 4 階建		7.44㎡
139	建物	事務所建	浜松市天竜区 二俣町鹿島559番地 (北遠総合庁舎)	鉄筋コン クリート 造 4 階建		執務室 51.53㎡ ケーブル 0.24㎡
140	建物	事務所建	浜松市天竜区 二俣町鹿島559番地 (北遠総合庁舎)	鉄筋コン クリート 造 4 階建		執務室 26.00㎡
141	建物	事務所建	浜松市天竜区 二俣町鹿島559番地 (北遠総合庁舎)	鉄筋コン クリート 造 4 階建		0.72㎡
142	建物	事務所建	浜松市天竜区 二俣町鹿島559番地 (北遠総合庁舎)	鉄筋コン クリート 造 4 階建		105.00㎡
143	建物	事務所建	浜松市天竜区 二俣町鹿島559番地 (北遠総合庁舎)	鉄筋コン クリート 造 4 階建		0.61㎡
144	建物	事務所建	浜松市天竜区 二俣町鹿島559番地 (北遠総合庁舎)	鉄筋コン クリート 造 4 階建		195.00㎡
145	土地	庁舎敷地	浜松市天竜区二俣町鹿島 558番地の5、558番地の7 (北遠総合庁舎)	宅地	宅地	地下埋設物(導水管 50m, 152 ㎡) 監査坑 6.07㎡
			総合庁舎等 計			
			経済産業部計			
			合計			

使 用 許 可 調

(令和7年5月31日現在)

貸付料又は使用料		貸付又は使用許可期間	貸付又は使用許可を受けた者の氏名	貸付・使用許可目的
単価	年額			
-	免除	R7.4.1～R8.3.31	個人	看板掲示
870 180	1,050	R4.12.1～R9.3.31	西日本電信電話㈱静岡支店長	電線路を設置するため
-	免除	R6.11.18～R16.3.31	浜松土地改良区理事長	歩道設置のため
	46,240			
-	免除	R6.4.1～R9.3.31	危機管理部危機対策課長（使用承認）	総合情報通信ネットワーク
1,500	4,500	R3.4.1～R8.3.31	西日本電信電話㈱静岡支店長	電気通信
-	免除	R7.4.1～R10.3.31	静岡県西部猟友会長	事務室
3,330	3,330	R7.4.1～R8.3.31	（一社）静岡県肢体不自由児者父母の会連合会長	自動販売機
90	7,380	R5.4.1～R8.3.31	独立行政法人国立病院機構 天竜病院院長	上水供給
1,500	13,500	R7.4.1～R12.3.31	中部電力パワーグリッド㈱ 浜北営業所配電建設グループ 長	電気通信
-	免除	R6.4.1～R9.3.31	浜松土木事務所長（使用承認）	河川監視用カメラ及び 光ファイバー網
-	免除	R7.4.1～R10.3.31	危機管理部危機対策課長（使用承認）	東海地震発生時に、総 合庁舎が防災拠点であ る旨表示
-	免除	R7.4.1～R10.3.31	企画部デジタル戦略局電子県庁課 長（使用承認）	S D O通信ネットワー ク
建物 2,886 土地 578	172,750	R7.4.1～R8.3.31	浜松市長	浜松市鹿島市民サービス センター
-	免除	R6.4.1～R9.3.31	健康福祉部医療局地域医療課長 （使用承認）	静岡県ナースセンター 天竜相談所
-	免除	R5.4.1～R8.3.31	交通基盤部建設経済局技術調査課 長（使用承認）	建設事務総合システム 光回線用機器
-	免除	R7.4.1～R10.3.31	健康福祉部医療局感染症対策課長 （使用承認）	危機管理用物品の保管
-	免除	R6.1.30～R8.3.31	浜松土木事務所長（使用承認）	データ送信用ケーブル
-	免除	R6.4.1～R9.3.31	危機管理部原子力安全対策課長 （使用承認）	危機管理用資機材の保 管
(地下) 900 (土地) 877	50,320	R7.4.1～R10.3.31	企業局西部事務所長（使用承認）	地下用水
	251,780			
	361,800			
	7,261,860			

普 通 財 産 ・ 借 受

整理 番号	区分	種別	所在地	地目		数量又は面積
				台帳	現況	
1	(くらし・環境部) (県営林) 土地	森林	浜松市中央区呉松町 (大草山県営林内貸付地)	山林	宅地	観光施設敷 1,667.54㎡
	合計					

財 産 等 貸 付 調

(令和7年5月31日現在)

貸付料又は使用料		貸付又は使用許可期間	貸付又は使用許可を受けた者の氏名	貸付・使用許可目的
単価	年額			
-	462,775	R7.4.1～R10.3.31	遠州鉄道㈱代表取締役	ロープウェイ駅舎・ 付帯展望台施設・ 污水管敷
	462,775			

備品・図書調

(令和 6年度)

所属 0000105128 経済産業部 西部農林事務所

区 分	令和 6年 3月31日 現在	増		減		令和 7年 3月31日 現在
		数 量	購 入 価 格 (円)	数 量	売 却 価 格 (円)	
01-01 机類	32	(0) 0	0	(0) 0	0	32
01-02 台類	21	(0) 0	0	(0) 0	0	21
01-03 いす類	12	(0) 0	0	(0) 0	0	12
01-04 収納保管庫類	77	(0) 0	0	(0) 0	0	77
01-06 印字器具類	1	(0) 0	0	(0) 0	0	1
01-07 書類整理器具類	6	(0) 1	176,000	(0) 0	0	7
01-10 印判類	8	(0) 0	0	(0) 0	0	8
01-12 寝具類	22	(0) 0	0	(0) 0	0	22
01-13 厨房器具類	22	(0) 0	0	(0) 2	0	20
01-14 冷暖房器具類	5	(0) 0	0	(0) 0	0	5
01-19 掲示板・黒板	2	(0) 0	0	(0) 0	0	2
01-99 その他の庁用器具類	20	(0) 0	0	(0) 0	0	20
02-01 情報処理機器類	77	(1) 1	0	(0) 9	0	69
02-02 情報伝達機器類	10	(0) 0	0	(0) 0	0	10
03-01 撮影機器類	2	(0) 0	0	(0) 1	0	1
03-02 観察・観測用光学機器類	8	(0) 0	0	(0) 0	0	8
03-03 視覚用再生等機器類	4	(0) 1	103,389	(0) 0	0	5
04-01 診療・診断用機器類	2	(0) 0	0	(0) 0	0	2
04-02 衛生検査用機器類	1	(0) 0	0	(0) 1	0	0

備 品 ・ 図 書 調

(令和 6年度)

所属 0000105128 経済産業部 西部農林事務所

区 分	令和 6年 3月31日 現在	増		減		令和 7年 3月31日 現在
		数 量	購 入 価 格 (円)	数 量	売 却 価 格 (円)	
04-99 その他の医療衛生機器類	3	(0) 0	0	(0) 1	0	2
05-01 強度（物性）試験計測機器類	11	(0) 0	0	(0) 0	0	11
05-04 分析化学機器類	11	(0) 0	0	(0) 2	0	9
05-05 生物化学機器類	1	(0) 0	0	(0) 0	0	1
05-06 環境化学機器類	4	(0) 0	0	(0) 0	0	4
05-07 測量機器類	21	(1) 2	115,500	(0) 0	0	23
05-08 度量衡測定機器類	1	(0) 0	0	(0) 0	0	1
05-09 天体気象観測機器類	4	(0) 0	0	(0) 1	0	3
05-99 その他の試験計測機器類	14	(0) 0	0	(0) 0	0	14
06-02 金属加工用機器類	1	(0) 0	0	(0) 0	0	1
06-04 電気電子機器類	7	(0) 0	0	(0) 0	0	7
06-09 木工用機器類	31	(0) 0	0	(0) 1	0	30
06-99 その他の諸機器類	13	(0) 0	0	(0) 0	0	13
07-01 農産用機器類	19	(0) 0	0	(0) 0	0	19
07-02 林産用機器類	29	(0) 0	0	(0) 0	0	29
07-03 畜産用機器類	2	(0) 0	0	(0) 0	0	2
08-01 車両類	16	(0) 0	0	(1) 1	0	15
08-02 船舶類	2	(0) 0	0	(0) 0	0	2
09-01 標本美術品	6	(0) 0	0	(0) 4	0	2

備 品 ・ 図 書 調

(令和 6年度)

所属 0000105128 経済産業部 西部農林事務所

区 分	令和 6年 3月31日 現在	増		減		令和 7年 3月31日 現在
		数 量	購 入 価 格 (円)	数 量	売 却 価 格 (円)	
10-12 体育保健用器具類	6	(0) 0	0	(0) 0	0	6
11-01 警察用特殊機器類	0	(1) 1	0	(0) 0	0	1
12-01 雑機器	11	(0) 0	0	(0) 3	0	8
50-01 図書	31	(0) 0	0	(0) 0	0	31
70-01 生産物	0	(0) 1	110,000	(0) 0	0	1
計	576	(3) 7	504,889	(1) 26	0	557

備品・図書調

(令和 7年度)

所属 0000105128 経済産業部 西部農林事務所

区 分	令和 7年 3月31日 現在	増		減		令和 7年 5月31日 現在
		数 量	購 入 価 格 (円)	数 量	売 却 価 格 (円)	
01-01 机類	32	(0) 0	0	(3) 3	0	29
01-02 台類	21	(0) 0	0	(0) 0	0	21
01-03 いす類	12	(0) 0	0	(5) 5	0	7
01-04 収納保管庫類	77	(0) 0	0	(18) 18	0	59
01-06 印字器具類	1	(0) 0	0	(0) 0	0	1
01-07 書類整理器具類	7	(0) 0	0	(0) 0	0	7
01-10 印判類	8	(0) 0	0	(0) 0	0	8
01-12 寝具類	22	(0) 0	0	(0) 0	0	22
01-13 厨房器具類	20	(0) 0	0	(0) 0	0	20
01-14 冷暖房器具類	5	(0) 0	0	(1) 1	0	4
01-19 掲示板・黒板	2	(0) 0	0	(2) 2	0	0
01-99 その他の庁用器具類	20	(0) 0	0	(3) 3	0	17
02-01 情報処理機器類	69	(0) 0	0	(0) 0	0	69
02-02 情報伝達機器類	10	(0) 0	0	(0) 0	0	10
03-01 撮影機器類	1	(0) 0	0	(0) 0	0	1
03-02 観察・観測用光学機器類	8	(0) 0	0	(3) 3	0	5
03-03 視覚用再生等機器類	5	(0) 0	0	(1) 1	0	4
04-01 診療・診断用機器類	2	(0) 0	0	(0) 0	0	2
04-99 その他の医療衛生機器類	2	(0) 0	0	(0) 0	0	2

備品・図書調

(令和 7年度)

所属 0000105128 経済産業部 西部農林事務所

区 分	令和 7年 3月31日 現在	増		減		令和 7年 5月31日 現在
		数 量	購 入 価 格 (円)	数 量	売 却 価 格 (円)	
05-01 強度（物性）試験計測機器類	11	(0) 0	0	(0) 0	0	11
05-04 分析化学機器類	9	(0) 0	0	(0) 0	0	9
05-05 生物化学機器類	1	(0) 0	0	(0) 0	0	1
05-06 環境化学機器類	4	(0) 0	0	(0) 0	0	4
05-07 測量機器類	23	(0) 0	0	(0) 0	0	23
05-08 度量衡測定機器類	1	(0) 0	0	(0) 0	0	1
05-09 天体気象観測機器類	3	(0) 0	0	(1) 1	0	2
05-99 その他の試験計測機器類	14	(0) 0	0	(0) 2	0	12
06-02 金属加工用機器類	1	(0) 0	0	(0) 0	0	1
06-04 電気電子機器類	7	(0) 0	0	(1) 1	0	6
06-09 木工用機器類	30	(0) 0	0	(21) 21	0	9
06-99 その他の諸機器類	13	(0) 0	0	(3) 3	0	10
07-01 農産用機器類	19	(0) 0	0	(2) 3	0	16
07-02 林産用機器類	29	(0) 0	0	(2) 2	0	27
07-03 畜産用機器類	2	(0) 0	0	(0) 0	0	2
08-01 車両類	15	(0) 0	0	(0) 0	0	15
08-02 船舶類	2	(0) 0	0	(0) 0	0	2
09-01 標本美術品	2	(0) 0	0	(0) 0	0	2
10-12 体育保健用器具類	6	(0) 0	0	(2) 2	0	4

主 要 備 品 調

(令和7年5月31日現在)

整理 番号	区 分		品 名 ・ 規 格	利用状況	購入年月	購入金額(円)
	大・中	小				
1	6－4	乾燥機器	種子乾燥機 協和科学15KW W2000 D4400 H2000	年間30日 種子乾燥用 (育種場)	平成4年1月	3,485,520
2	1－2	台	移動式ステージ W3000 D3000	年間48日 多目的ホールで使用(森の家)	平成4年8月	3,151,800
3	1－4	移動書庫	移動書庫	常時使用 書類収納用 (天竜農林局)	昭和57年11月	2,820,000
4	5－4	その他の分析化学機器	分析診断機材一式 ニコンSMZ-U-3他	年間120日 防除診断用	平成7年2月	2,699,630
5	7－1	運搬用機器	トラクター ヤンマー ホルテF180D	年間50日 育種場耕畑用(育種場)	平成5年3月	1,998,200
6	8－2	船舶	ヤマハPASS-17X 50馬力	月1回(年間12日) 点検水質調査用(都田川ダム)	昭和60年3月	1,965,000
7	5－6	水質化学機器	溶存酸素等水質測定装置 model 3800	年間10日 土壌診断用	平成6年11月	1,262,471
8	1－4	書類収納庫	書類収納庫オカムラ 上段棚・ベース付き 10連	常時使用 書類収納用	平成17年2月	1,200,000
9	1－4	書類収納庫	書類収納庫オカムラ 上段棚・ベース付き	常時使用 書類収納用	平成17年2月	1,080,000
10	6－9	木工用機械	木工用機械 自動一面カンナ盤	週4日(年間200日) 木工工作用(木工体験館)	平成3年2月	875,500
11	1－4	たな	たな フロントライナー	常時使用 物品収納用 (天竜農林局)	昭和55年3月	850,000
12	5－1	強度試験・計測機器	簡易支持力測定器 キャスボル	年間2,3日 土壌調査用 (天竜農林局)	平成20年1月	829,500
13	6－99	その他の諸機器	高所作業機 MFH-G354W	年間30日 生垣剪定、 苗袋がけ作業用(育種場)	令和3年1月	811,800
14	5－1	材料試験・計測機器	穀粒判別器 サタケ RGQI 10A	年間50日 米品質調査用	平成18年8月	809,550
15	1－4	移動書庫	移動書庫	常時使用 書類収納用 (天竜農林局)	昭和57年11月	800,000
16	12-1	雑機器	消防用小型動力ポンプ V20CS	年間1日 庁舎火災時の緊急消火用 (天竜農林局)	平成8年12月	791,040
17	6－9	木工用機械	手押しカンナ盤 HPT-12N	週4日(年間200日) 木工工作用(木工体験館)	平成3年3月	782,800
18	1－4	戸棚	収納棚 7連	常時使用 物品収納用 (天竜農林局)	昭和58年2月	707,000
19	1－4	戸棚	収納棚 7連	常時使用 物品収納用 (天竜農林局)	昭和58年2月	707,000
20	1－13	冷蔵(凍)庫	冷蔵(凍)庫 幅1200厚型	常時使用 厨房用 (森の家レストラン)	令和5年3月	687,954

(見開き調整頁)

生 産 物

品名(単位) 区分		スギ(本)				ヒノキ(本)				スギ・ヒノキ伐倒木(本)				マツ伐倒木(本)			
		5年度 a	6年度 b	7年5月 31日現在	差 b-a	5年度 a	6年度 b	7年5月 31日現在	差 b-a	5年度 a	6年度 b	7年5月 31日現在	差 b-a	5年度 a	6年度 b	7年5月 31日現在	差 b-a
全体の生産母体の単位を次の中から選択又は適宜記入する。 (ア) 面積(ha、a、㎡、反、等) 数量(個、鉢、本、頭、匹、羽、パック、等) 長さ(m、等) 重さ(t、kg、等)等		県営林面積(ha)				県営林面積(ha)				県営林面積(ha)				県営林面積(ha)			
		462.77	462.77	462.77	0	462.77	462.77	462.77	0	462.77	462.77	462.77	0	462.77	462.77	462.77	0
受高	前年度繰越高	0	0	0	0	0	0	0	0	0	0	0	0	0	0	0	0
	本年度生産高(イ)	0	0	0	0	0	0	0	0	3,742	1,088	0	-2,654	4	0	0	-4
	計	0	0	0	0	0	0	0	0	3,742	1,088	0	-2,654	4	0	0	-4
単位数量(イ/ア)		0.00	0.00	0.00	0.00	0.00	0.00	0.00	0.00	8.09	2.35	0.00	-5.74	-	-	-	-
同前年比(%) (b-a)/a×100						-					-					-	-
払高	売払数量	0	0	0	0	0	0	0	0	3,742	1,088	0	-2,654	4	0	0	-4
	売払金額	0	0	0	0	0	0	0	0	17,839,492	1,257,850	0	-16,581,642	20,236	0	0	-20,236
	非売品 数量	分類換	0	0	0	0	0	0	0	0	0	0	0	0	0	0	0
		管理換 その他	0	0	0	0	0	0	0	0	0	0	0	0	0	0	0
	計	0	0	0	0	0	0	0	0	3,742	1,088	0	-2,654	4	0	0	-4
残高又は繰越数量		0	0	0	0	0	0	0	0	0	0	0	0	0	0	0	0
摘要																	

受 払 調

(令和7年5月31日現在)

ウラジロ(枚)				スギ・ヒノキ種子(Kg)				抵抗性クロマツ種子(Kg)				計			
5年度 a	6年度 b	7年5月 31日現在	差 b-a	5年度 a	6年度 b	7年5月 31日現在	差 b-a	5年度 a	6年度 b	7年5月 31日現在	差 b-a	5年度 a	6年度 b	7年5月 31日現在	差 b-a
採種申請者数(人)				育種場数(箇所)				育種場数(箇所)							
2	2	0	0	1	1	1	0	1	1	1	0				
0	0	0	0	167.387	91.657	80.529	-75.73	3.56	1.2	0.47	-2.36				
3,500	3,500	0	0	23.15	49.67	0	26.52	1.2	0.47	0	-0.73				
3,500	3,500	0	0	190.537	141.327	80.529	-49.21	4.76	1.67	0.47	-3.09				
1,750.00	1,750.00	#DIV/0!	0.00	23.15	49.67	0	26.52	1.2	0.47	0	-0.73				
			0.0				-25.8				-64.9				
3,500	3,500	0	0	37.068	60.448	54.828	18.8	3.56	1.2	0.434	-2.36				
21,175	21,175	0	0	2,219,578	1,259,237	1,123,058	1,263,504	674,976	135,669	151,635	-539,307	20,775,457	2,673,931	1,274,693	-15,877,681
0	0	0	0	0	0	0	0	0	0	0	0				
0	0	0	0	61.812	0.35	0	-61.462	0	0	0	0				
3,500	3,500	0	0	98.88	60.798	54.828	-42.662	3.56	1.2	0.434	-2.36				
0	0	0	0	91.657	80.529	25.701	-6.548	1.2	0.47	0.036	-0.73				
												当年度払出・ 前年度調定 額 1,111,061円	当年度払出・ 前年度調定 額 1,000,891円	当年度払出・ 前年度調定 額 1,274,693円	
												翌年度払出・ 当年度調定 額 1,000,891円	翌年度払出・ 当年度調定 額 1,274,693円		