

支出証拠書

(会派名・議員氏名 自民改革会議・鈴木啓嗣)

経費項目	調査研究費・研修費・広聴広報費・要請陳情等活動費・会議費・資料作成費・資料購入費・事務費・事務所費・人件費		
内容	遠州灘海浜公園(篠原地区)野球場検討PT 視察		
年月日	令和4年4月20日～令和4年4月22日	金額	100,140円

目的	別添概要書参照
使途	交通費、宿泊費、企画料金
政務活動・ 県政との 関連性	別添概要書参照
<<領収書貼付枠>> ¥99,480+振込手数料¥660=¥100,140	

案分の理由	領収書金額(a)	案分率(b)	政務活動費支出額(a×b)
全て政務活動にかかる ものである。	100,140円	/	100,140円
		100%	

3-13-4-1

ご利用明細



静岡銀行

ご利用ありがとうございます。
内容をご確認いただきお持ち帰りください。

年月日	振替先店番・科目・口座番号			085
04	04	18		
銀行番号	店番号	科目	口座番号	
****	****	**	*****	
お取扱店	お取引内容	お取引金額		
0357	電信振込	¥99,480		
お取扱枚数	00100001000000000000			
	おつり	残高		
	¥860			
キャッシング	手数料	時刻	お取扱いできない場合	
	¥660	11110101		

お振込先明細のご案内
 ミス"ホ
 トウフ"
 当座 7852339
 トウフ"トツフ"ツア-ス"(カ 様
 ス"キケイ" 様
 TEL053-440-3800

06.520.38 (裏面もご覧ください)

AB No. 314009



お客様コード

2022年4月26日

DATE

領 収 証 RECEIPT

RECEIVED FROM

鈴木 啓嗣 様

領 収 金 額
THE SUM OF

¥99,480-

但し
FOR

4/20に発生 福岡視察費用 として

上記金額正に領収致しました
The above sum has been duly received.

発行者印

FORM OF PAYMENT	
現金 CASH	
小切手 CHECK	
銀行振込 BANK REMITTANCE	/ 4/18
ギフト券 GIFT TICKET	
クレジットカード CREDIT CARD	

東武トップツア-ズ株式会社
静岡支店

〒420-0859 静岡県静岡市葵区栄町3-1
あいおいニッセイ同和損保静岡第一ビル 10F
TEL054-255-1919

※クレジットカードによる領収(お支払い)の場合、印紙税法上の金銭又は有価証券の
受取に該当しないため、収入印紙の貼付は不要となっています。

ご旅行代金見積書

2022年4月8日

3-13-4-1

鈴木 啓嗣 様

下記の通りお見積申し上げますので
宜しくご検討の程お願い申し上げます。



東武トップツアーズ株式会社

静岡支店

行き先	福岡
出発日	2022年4月20日
帰着日	2022年4月22日
人数	6

静岡市葵区栄町3-1
あいおいニッセイ同和損保静岡第一ビル10階
支店長 竹内 規夫
担当者 [REDACTED]
電話 054-255-1919
F A X 054-252-9509

	項目	単価	数量	合計	摘要
1	航空運賃	30,820	1	30,820	4/20,4/22 静岡～福岡(往復)
2	宿泊費用	33,000	1	33,000	福岡エクセルホテル東急 2泊朝食付
3	ジャンボタクシー代(貸切)	23,080	1	23,080	4/20,4/22 (有料道路代<概算>含む)
4	JR券代(新幹線料金含む)	6,250	1	6,250	博多～筑後船小屋～熊本
5	JR券代(新幹線料金含む)	5,230	1	5,230	熊本～博多
6	企画料金	1,100	1	1,100	
7				0	
8				0	
9				0	
10				0	
11				0	
12				0	
13				0	
14				0	
15				0	
16				0	
17				0	
18				0	
			合計	99,480	

(⑨ 16,500円 x 2泊)

行程表 (福岡視察 2泊3日)

日次	月日・曜日	行 程	宿泊 備考
①	4/20 (水)	8:00ご集合 9:00 富士山静岡空港 $\xrightarrow{\text{FDA143}}$ 10:45 福岡空港 $\xrightarrow{\text{11:50}}$ 12:50 稚加栄 福岡店 (昼食) 創業60周年 博多の老舗料亭 <活魚が中心のお店> 13:30 雁ノ巣レクリエーションセンター (雁ノ巣球場 視察) $\xrightarrow{\text{15:30}}$ 16:00 ホテル 福岡県福岡市東区奈多1302-58 <プロ野球 福岡ソフトバンクホークス 旧2軍施設> ※チェックイン後に食事会場へ移動	福岡市内 博多エクセルホテル東急
②	4/21 (木)	ホテル $\xrightarrow{\text{9:41}}$ 博多駅 $\xrightarrow{\text{つばめ317号}}$ 10:05 筑後船小屋駅 10:10 12:00 ホークスベースボールパーク筑後 福岡県筑後市津島757-1 <プロ野球 福岡ソフトバンクホークス 2軍施設> ※2016年より利用 12:17頃 筑後船小屋駅 $\xrightarrow{\text{つばめ319号}}$ 12:41 熊本駅 (到着後に昼食) $\xrightarrow{\text{14:00/16:00}}$ 17:08 熊本城 (視察) 菅乃屋熊本駅店 <馬刺しのご昼食> 熊本市中央区花畑町9番6号 2016熊本地震 復興現場視察 2021 天守閣工事了完了(完全復旧は2037年を予定) 16:10/16:35 熊本駅 $\xrightarrow{\text{みずほ608号}}$ 17:08 博多駅 $\xrightarrow{\text{17:30頃}}$ ホテル	福岡市博多区中洲4-6-7 TEL:092-262-0109
③	4/22 (金)	9:20頃 ホテル $\xrightarrow{\text{10:00}}$ 糸島地区視察【伊都菜彩、JA糸島アグリ】 $\xrightarrow{\text{11:30}}$ 12:00 13:00 糸島なぎさ (昼食) <JAグループ最大級の直売所> 糸島市志摩芥屋 8 6 5 14:00 16:00 福岡paypayドーム $\xrightarrow{\text{16:50/18:30}}$ 19:55 福岡空港 $\xrightarrow{\text{FDA148}}$ 富士山静岡空港 福岡市中央区地行浜2-2-2 <プロ野球 福岡ソフトバンクホークス 本拠地>	

県外調査概要書

令和4年4月30日

会派名・議員氏名 自民改革会議・鈴木啓嗣

目 的	遠州灘海浜公園(篠原地区)野球場検討PT視察
年 月 日	令和4年4月20日(水)~4月22日(金)
場 所	福岡県福岡市、筑後市、糸島市 熊本県熊本市
内 容	<p>1 行程</p> <p>2 応対者</p> <p>3 聴取内容</p> <p>4 県政への反映 1~4については、別添報告書を参照</p>

*本概要書は、県外における調査研究活動のために政務活動費を支出した場合に提出する。

遠州灘海浜公園(篠原地区)野球場検討PT 視察報告

日時 令和4年4月20日(水) 13:30~15:30
 会場 福岡県福岡市 雁の巣レクリエーションセンター(雁ノ巣球場)
 参加者 福岡市雁の巣レクリエーションセンター 管理事務所長 [REDACTED] 氏
 野球場検討PT 鈴木(利)、竹内、鈴木(澄)、坪内、市川、鈴木(啓)

【調査内容】

1. 施設概要

雁の巣レクリエーションセンターは、野球場、ソフトボール場、球技場、テニスコートのほか、サイクリングコースや児童公園、レジャー農園等も備えたスポーツレクリエーション施設である。当施設は福岡市が所有し、公園緑地管理財団が指定管理者として運営管理を行っており、福岡ソフトバンクホークスが2015年まで二軍本拠地及び練習場としていた野球場や、アビスパ福岡が練習場としているグラウンドなどがある。また、施設利用者が様々なスポーツにチャレンジできるよう、各種スポーツイベントや体験型イベントを開催している。

この場所は1936年に日本初の国際空港として設置された「福岡第一飛行場」の跡地の一部であり、2002年にアイランドシティとの連絡道路が完成するまでは、敷地の一部に航空機の格納庫などが放置されていた。

2. 主要施設

- ・敷地面積：630,091 m²
- ・雁の巣硬式野球場(福岡ソフトバンクホークス二軍本拠地 2015年まで)
 - 両翼：98m、中堅：122m
 - 外野：天然芝、内野：土
 - バックスタンド：458席、内野・外野スタンド：芝生席
 - ナイター照明：なし
- ・第1硬式野球場
 - 両翼：92m、中堅：115m
 - 外野：土、内野：土
- ・少年野球場
 - 両翼：70m、中堅：85m
 - 外野：天然芝、内野：土
- ・軟式野球場11面
 - 両翼：85m、中堅：120m
 - 外野：土、内野：土
- ・雁の巣ソフトボール場
 - 観戦スタンド付き
- ・ソフトボール場4面
- ・天然芝球技場(アビスパ福岡練習場)
 - 68m×105m ベンチスタンド：500席
- ・天然芝球戯場2面
 - 68m×105m
- ・クレー球技場3面
 - 68m×95m(サッカー)、68m×100m(ラグビー)
- ・屋根付多目的グラウンド
 - 42m×56m

- ・多目的グラウンド2面
42m×56m
- ・テニス、バレーボールコート4面
- ・サイクリングコース
- ・グラウンドゴルフ練習場
- ・児童公園
- ・レジャー農園
- ・駐車場
収容台数：1730台、駐車料金：300円/日
- ・公共交通アクセス
JR鹿児島本線「雁ノ巣駅」下車 徒歩約8分

【状況写真】



集合写真

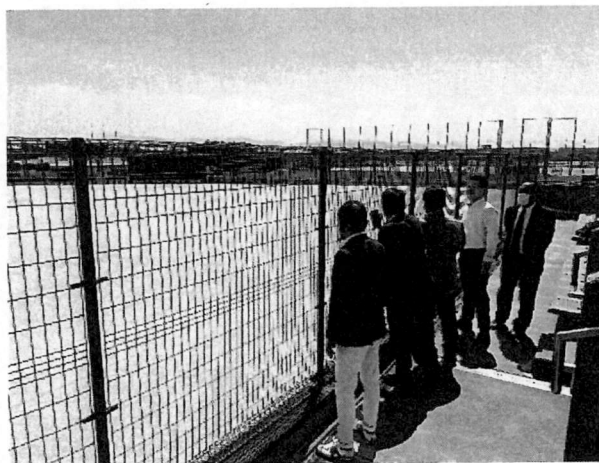

視察状況

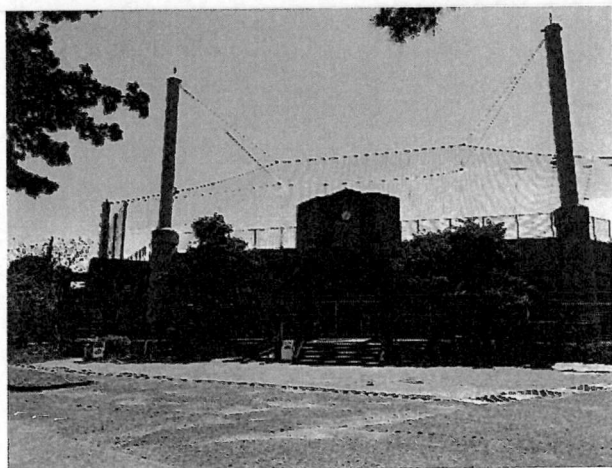

雁の巣球場外観



屋根付多目的グラウンド外観

遠州灘海浜公園(篠原地区)野球場検討PT 視察報告

日 時 令和4年4月20日(水) 17:00~18:00
 会 場 福岡県福岡市 華美鳥中須本店(アサリ漁に関する意見交換会)
 参加者 トリゼンクオリティオーシャンズ(株) 代表取締役社長 河津善博 氏
 野球場検討PT 鈴木(利)、竹内、鈴木(澄)、坪内、市川、鈴木(啓)

【調査内容】

1. 企業概要

トリゼンクオリティオーシャンズ株式会社は、トリゼンホールディングス株式会社(本社:福岡市博多区/代表取締役社長:河津善博)が、グループ会社であるトリゼンオーシャンズ株式会社の循環型海域肥料の開発製造、農業や畜産用肥料の開発製造をさらに全国へ広げるため、ヤマエグループホールディングス株式会社(本社:福岡市博多区/代表取締役会長兼社長:網田 日出人)と発足した新会社である。

2. 当該グループ企業の取組み

今回調査を行った鶏糞由来の海洋肥料は養鶏業に伴う鶏糞の処理問題からスタートした事業である。近年は鶏肉の国内需要の高まりとともに飼育羽数も増え、それに連れて排出される鶏糞は、グループ直営養鶏場だけでも年間で2,500トン、契約農家までいれると2万トンに達し、鶏糞の処理が課題となっていた。そこで鶏糞を完全発酵させた普通肥料を開発し、鶏糞由来の肥料としては珍しく農林水産省認定の普通肥料に登録された。さらに鉄鋼スラグなどを配合調整し固形化し、海に沈めることで栄養分が時間をかけて溶け出し、持続的な栄養素となる海洋専用肥料の開発も行ってきた。そして、実証実験を重ねた結果、ブロック型肥料を海に入れて窒素やリンなどを補給、プランクトンを増やしてアサリ等の成長を促す技術を開発した。

3. これまでの実績

2020年夏から熊本県玉名市の漁業協同組合と有明海で進める実証実験で好結果を得ている。また、広島県内でアサリやムール貝を養殖している水産事業者も2018年からこの肥料を使っており、以前は壊滅状態であったアサリの漁獲量が10~20tほど確保できるようになったとの事であり、これは新聞報道にも取り上げられている。今後、同社は鶏糞由来の肥料販売に関し全国展開も視野に入れていくということであった。これまで、静岡県内の漁協にも説明会を開催した実績もある。

現在はアサリや牡蠣の養殖に使用されるほか、海藻が減少する「磯焼け」の被害が発生している徳島県や沖縄県において藻場の再生に使われるなど、活用の幅が広がっているとの事であった。

【状況写真】

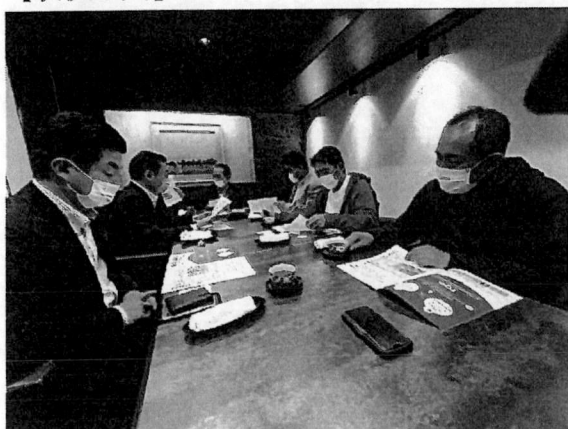

意見交換状況

遠州灘海浜公園(篠原地区)野球場検討P T 視察報告

日時 令和4年4月21日(木) 10:10~12:00
会場 福岡県筑後市 HAWKS ベースボールパーク筑後
参加者 福岡ソフトバンクホークス 筑後事業推進部 部長 [REDACTED]
野球場検討P T 鈴木(利)、竹内、鈴木(澄)、坪内、市川、鈴木(啓)

【調査内容】

1. 施設概要

HAWKS ベースボールパーク筑後は、福岡県筑後市津島にある野球場で、2016年3月より福岡ソフトバンクホークスが二軍・三軍の専用球場(本拠地)及び練習場等として使用している施設であり、球団が総工費約60億円をかけて建設した。この施設は、水害の浸水想定区域に建設されているため用地造成時に60cmの嵩上げが行われた。降雨対策としては1時間に50ミリの雨でも対応できる吸収力の高い人工芝をメイン球場に利用し、地下調整池も設置する予定である。

当施設が整備されるまで球団がファーム本拠地に使用していた福岡市雁の巣レクリエーションセンター野球場は福岡市の施設であり、一般財団法人公園財団が指定管理者となっているために球団の手で老朽化対策の設備改修や売店拡張といった対応が困難であった。また合宿所(室内練習場、選手寮)は雁の巣と約7キロ離れており、往来に不便な事や近隣への配慮で夜間に自主練習が行えない等の課題を抱えていた。さらにソフトバンクホークスは2011年のシーズンより3軍制を導入したが、手狭で福岡県内の外部野球場を借りてしのぐ状態となり、サブグラウンドが望まれることからファーム本拠地を移転する構想が浮上し、HAWKS ベースボールパーク筑後の建設へと繋がった。

また、「HAWKS ベースボールパーク筑後」は筑後市発祥の大手住宅会社・タマホームが命名権を取得し、「タマホーム スタジアム筑後」の愛称が使用されている。

2. 主要施設

- ・敷地面積：71,643.85 m²
- ・タマホームスタジアム筑後
 - 両翼：100m、中堅：122m
 - 外野：人工芝、内野：人工芝
 - バックスタンド：3113席
 - ナイター照明：あり
 - 放送室、操作室、ロッカー室等の諸室を備えている
- ・ホークススタジアム筑後第二(サブ球場)
 - 両翼：約100m、中堅：約122m(詳細不明との事)
 - 外野：天然芝、内野：土
 - バックスタンド：約100席(簡易的な観戦場所)
 - ナイター照明：なし
- ・屋内練習場
 - 面積：5806 m² (65m×65m)
 - 屋根高さ：23.0m
 - バッティングマシン：4レーン
 - ブルペン：6カ所
- ・合宿寮
 - 施設面積：延べ1924 m²
 - 階建：3階建て
 - 宿泊可能人数：42人

- ・クラブハウス
設備：ウエイトトレーニングルーム、トレーニング用流水プール等
ロッカー：100人分
- ・駐車場
一般用 300 台、関係者用 120 台、大型バス用 5 台
- ・公共交通アクセス
JR 鹿児島本線「筑後船小屋駅」下車 徒歩 5 分

3. 聴取内容

Q. メイン球場（人工芝）とサブ球場（天然芝）でスパイクは変えるのか。

A. スパイクは変えず、併用して使っている。

現在の人工芝は改良が重ねられており、ケガの原因になることはないと考えている。

ただ、多目的に使用する場合、人工芝の方が向いているため、メイン球場を運動会等に貸出している。

Q. 人工芝と天然芝の手入れはどちらが難しいか。

A. 双方ともに特徴があり、一長一短と考えている。

Q. 周辺地域に対し気を遣っていることはあるか。

A. 周囲には農地が広がっており、夜間照明使用時は農作物への影響を考慮し周辺地域に告知している。

Q. 高校野球の試合には使用されているのか。

A. 空いている時は高校野球、大学野球でも使用されている。

Q. メイン球場とサブ球場の使い分けは。

A. サブ球場は練習と練習試合にのみ使用している。そのため、サブ球場の客席は少数である。

Q. 風の影響はあるか。

A. 季節により風が強く吹くため、風速 18m 超で自動にネットが下りる仕組みとなっている。

Q. メイン球場での年間試合数は。

A. 三軍戦を含めると年間 80~90 試合が行われている。

Q. 室内練習場は多目的使用（貸出し）は行われているか。

A. 一般への貸出しは行っていない。

Q. 室内練習場の空調設備はどうなっているか。

A. エアコン完備である。

Q. プロ野球は育成枠の制限はあるのか。

A. 現在は無いので、今後も育成選手を増やしていく意向である。

Q. この施設が整備され、周辺地域に変化はあったか。

A. 筑後市には主だった観光スポットが無いため、この施設が整備されたことにより来訪者が増え、経済効果が出ていると思われる。

Q. これまでに人工芝の補修等を行ったか。

A. 一塁リードゾーンの補修を行った。それ以外に問題はない。

Q. サブ球場にナイター照明を整備しておいた方がよかった等の意見はあるか。

A. 基本的に使用するのはプロ野球の球団であり、夜間に練習を行うことは無いので必要ないものと思われ、これまでナイター照明整備の意見は出ていない。

【状況写真】



集合写真

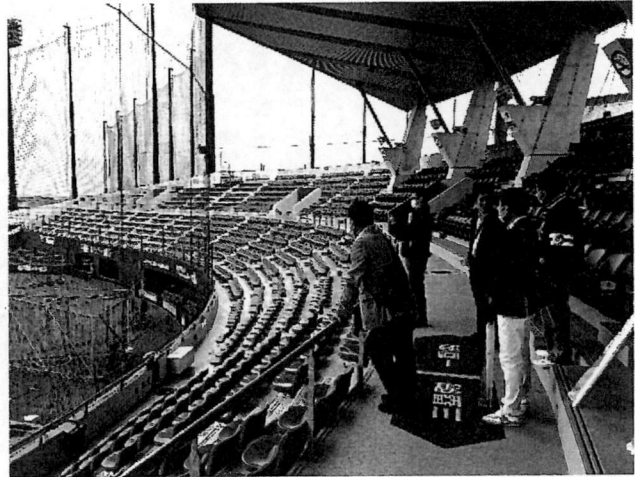

メインスタンドからの視察状況

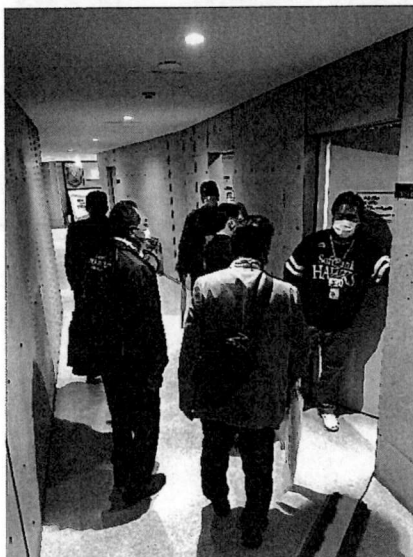

球場内部視察状況

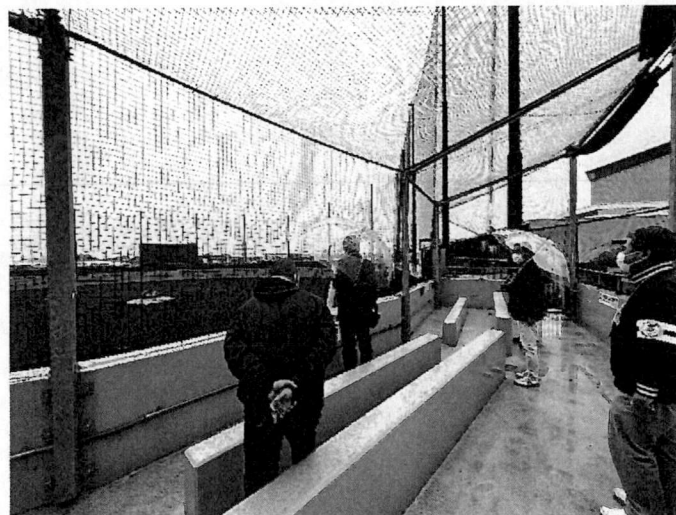

サブグラウンド視察状況



室内練習場外観

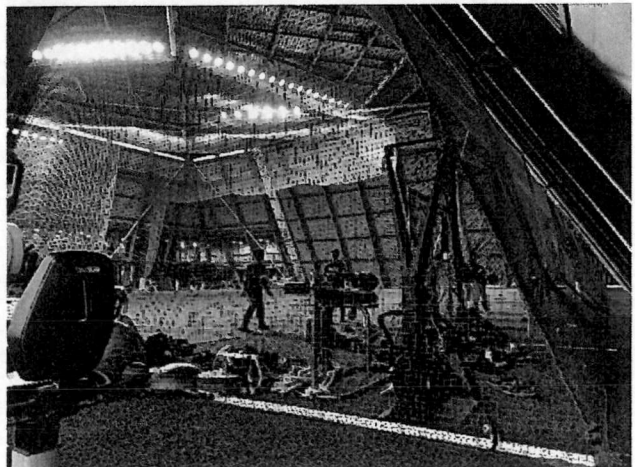

室内練習場内部

遠州灘海浜公園(篠原地区)野球場検討PT 視察報告

日 時 令和4年4月21日(木) 14:00~16:00

会 場 熊本県熊本市 熊本城

参加者 くまもとよかとか案内人の会

野球場検討PT 鈴木(利)、鈴木(澄)、坪内、市川、鈴木(啓)

(竹内:ホークスベースボールパーク筑後 室内練習場及び人工芝、周辺環境整備視察)

【調査内容】

1. 施設概要

熊本城は、熊本県熊本市中央区に築かれた安土桃山時代から江戸時代の城であり、別名「銀杏城」と呼ばれている。加藤清正が改築した城で、加藤氏改易後は幕末まで熊本藩細川家の居城だった。明治時代には西南戦争の戦場となり、大小天守や御殿などが焼失したが宇土櫓を始めとする櫓・城門・塀が現存し、13棟が国の重要文化財に指定されている。また、城跡は「熊本城跡」として国の特別史跡に指定されている。

2016年4月の熊本地震の際に、多くの石垣が崩落したほか宇土櫓などの文化財建造物、大小天守などの復元建築が被災し、現在は修復が進められている。修復作業では、石垣を構成する石を全て元の位置に戻すため、一つ一つの石にナンバリングがされている。また、積み直す石材は城全体で約10万個に上ると言われており、城を管理する熊本市は2038年の修復完了を目指している。また、熊本城の復旧・復元は、長い年月と莫大な費用を要することが見込まれているため、広く寄附を募っており、1回につき1万円以上の寄附をされた方を「復興城主」として登録するなどの特典を用意し、これまでの寄付総額は5,135,962,516円(令和4年2月末現在)に上る。

【状況写真】



集合写真



石垣の崩落状況

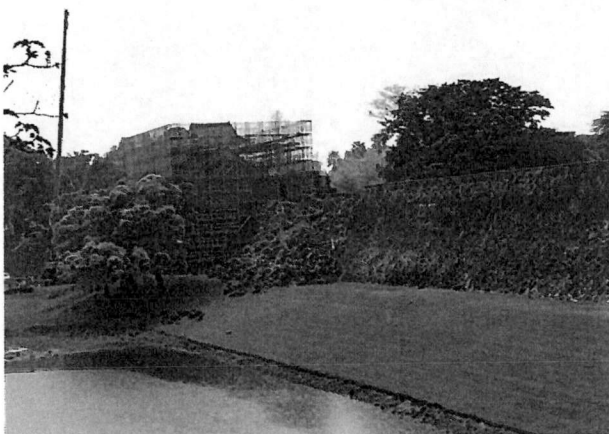

修復作業状況



石のナンバリング状況

遠州灘海浜公園(篠原地区)野球場検討PT 視察報告

日時 令和4年4月22日(金) 10:00~11:30
 会場 福岡県糸島市 JA糸島直産市場 伊都菜彩(JAグループ最大級の直売所)
 参加者 野球場検討PT 鈴木(利)、竹内、鈴木(澄)、坪内、市川、鈴木(啓)

【調査内容】

1. 施設概要

2007年4月のオープンからこれまでの間に、地元住民はもちろん、観光客の買い物需要も取り込み、JAの直売所としては全国1位の売上を誇るまでに成長した。広い売場面積を有し、地元農産品をはじめ新鮮な魚介類や肉類等を幅広く販売している。また、糸島産の小麦で作ったうどんコーナーなどバラエティ豊かな施設であり、当施設の年間利用者は約135万人(レジ通過人数)、売上高は40億円を超えている。また、インターネットを利用した伊都菜彩お取り寄せギフトショップを運営するなど、地元産品のPRにも力を入れている。

2. これまでの経緯

オープンの半年前から、伊都惣菜で生産物の販売を行ってくれる会員を募ったが、目標1,000名のところ、実際の応募は650名であった。しかしながら、集客が好調に推移したこともあり、以降は生産者から『伊都惣菜で販売したい』との声上がるようになり、2年目には当初目標としていた1,000名を突破。現在会員数は約1,500名に上る。商品を安定的に取りそろえていくためにも、この水準を何とか維持することが重要との事である。

3. 今後の展開

伊都菜彩から福岡市内のレストランへの販売網を構築している。糸島の強みは、生産物のバランスが取れているところであり、いちご(博多あまおう)やブロッコリー、キュウリなど、それぞれが数億円を売り上げる。ほかの直売所に比べれば、まだ生産余力もあるほか、農閑期といわれる冬でも雪が降り積もるようなことはほとんどないので、秋から冬にかけてつくれないものはないといえる。こうした安定供給が可能な状況にあることから、販路は着実に広がっている。

こうした強みを活かし、福岡はもちろんのこと、関東エリアとくに東京市場でも、糸島産は高く評価されるようになった。今後は、ここまで築き上げてきたブランドを、次世代に継承していくこと、そして、更なる販路拡大を目指している。

【状況写真】



集合写真



施設全景

遠州灘海浜公園(篠原地区)野球場検討PT 視察報告

日 時 令和4年4月22日(金) 13:50~14:50
 会 場 福岡県福岡市 福岡PayPayドーム(福岡ソフトバンクホークス 本拠地)
 参加者 野球場検討PT 鈴木(利)、竹内、鈴木(澄)、坪内、市川、鈴木(啓)

【調査内容】

1. 施設概要

1993年3月、福岡市中央区のアジア太平洋博覧会の会場跡地に、多目的に利用できる円形球場として建造された開閉式屋根を持つドーム球場である。建設費は約760億円、構造物は地上7階建てとなっており、ドーム球場の広さでは日本一である。また、プロ野球パシフィックリーグに所属する福岡ソフトバンクホークスの専用球場(本拠地)であり、日本野球機構所属球団の本拠地球場の中で最も西に位置している。プロ野球の試合で使用される他、コンサートや各種イベントにも利用できる多目的ドームである。

2019年11月1日、PayPay株式会社が命名権を取得し、2020年2月29日に「福岡PayPayドーム」へ改称された。

2. 主要施設

・福岡PayPayドーム

建築面積：70,000㎡ 延床面積：176,000㎡ 高さ：83.96m 直径：212m

収容人数：40,122人(プロ野球開催時) 52,500人(コンサート開催時)

両翼：100m、中堅：122m

外野：人工芝、内野：人工芝

照明灯：668台(フィールド照明554台、空間照明90台、客席照明24台)

・暖手の広場

ドーム周囲は遊歩道となっており、隣接ホテルとの連絡デッキにある広場である。ここには、文化・スポーツ・芸術・学術など各分野で活躍した著名人の立体手形を再現したブロンズ製のモニュメントが、それぞれのサインを記したプレートとともに展示されており、総勢200体以上と自由に“握手”ができるよう展示されている。

・王貞治ベースボールミュージアム

王貞治(現福岡ソフトバンクホークス球団取締役会長)の功績を称え足跡を残す記念館であり、2010年7月3日、ドーム内に開館した。運営は福岡ソフトバンクホークス株式会社が行っている。改装に伴い一旦閉館したが、2020年7月21日、BOSS E・ZO FUKUOKAの4階に再オープンした。

・売店

ゲート内には売店が充実しており、試合を観戦する球場内には外野席の屋台村をはじめ、一塁側、三塁側にも様々な飲食店がある。また、通路には軽食のワゴンが並んでいる。

2015年より、ドーム内や周辺の売店・飲食店ででの支払いにnimocaはじめ全国共通の交通系ICカードやWAON・nanacoなどを使用することができる。

・駐車場(普通車)

収容台数：約1,700台

駐車料金：3,000円/日(時間制：最初の一時間300円以降30分毎に150円ずつ加算)

・公共交通アクセス

電車：福岡市地下鉄「唐人町駅」下車 徒歩約15分

バス：博多駅、福岡空港、天神等から最寄りバス停まで運行あり(一部の公式戦やイベント開催日は北九州・筑豊・久留米から臨時高速バスが運行される。)

【状況写真】



集合写真



周囲視察状況



近隣施設状況



近隣施設状況

県政への反映

静岡県議会議員 鈴木啓嗣

今回の視察において、野球場については、福岡県にある雁の巣レクリエーションセンター（雁の巣球場）、HAWKS ベースボールパーク筑後、福岡 Pay Pay ドームを訪問し調査を行った。

雁の巣レクリエーションセンターは、メイン野球場である雁の巣球場をはじめ10面超の野球場、ソフトボール場、サッカー等の球技場、屋根付きを含む多目的グラウンド、サイクリングコース等、多彩な施設を備えている。こうした施設を使用して、子どもから大人まで様々な年齢層が参加できる各種スポーツ体験や自転車教室、そして、農業体験まで幅広いイベントを常に開催していることが特徴的である。また、各施設の使用料は安く設定されており、メイン球場である雁の巣球場であっても、2時間当たりの使用料が、一般で3,600円、生徒・児童・幼児では1,800円となっている。そのため、スポーツ大会や各種イベントで様々な団体に利用されており、施設稼働率は高いものとする。

HAWKS ベースボールパーク筑後は、近隣に耕作地があること、季節により強い風が吹くことから周辺環境が遠州灘海浜公園（篠原地区）に近い状況であった。当該施設では、周辺耕作地への影響を考慮し、スタジアムのナイター照明を使用する際、近隣農家に事前告知するなどの対策を行っている。また、強風対策として、風速18mを超えた場合、自動にネットが下りる仕組みとなっている。メイン球場は主としてプロ野球の二軍、三軍の試合会場として使用されているが、高校、大学野球でも利用することができるため、年間試合数は約90試合に上る。また、この施設が整備されたことにより、主たる観光施設が無かった地域に人流が生まれ、経済効果が発生している。

福岡 Pay Pay ドームは、第一印象として圧倒される施設規模であった。近隣にも大型の商業施設やホテル等が立ち並び、野球場ではあるが都市型の多目的ドームという印象を受けた。使用料としては、最低価格設定であるアマスポーツの12時間当り使用料が、利用当日分で6,050,000円、設営・撤去日分で3,025,000円と高額である。これ程の施設では利用できる団体が限られるため、稼働率を上げるには相当の工夫と努力が必要であり、必要稼働率が維持できない場合、大きな財政負担になる恐れがある。

遠州灘海浜公園（篠原地区）は既存の公共交通機関から離れた位置にあるため、自動車による来場者への対応が必要であり、計画段階から車両の動線、駐車場の配置及び収容台数を十分に検討する必要がある。そして、大型イベント開催時には交通事業者と連携し、近隣駅等からのピストン輸送も検討するべきである。また、各施設の稼働率を上げるには、子どもから大人まで多くの方が参加できる施設独自のイベントを開催するなどの工夫が必要と考える。また、福岡 Pay Pay ドームのようにグレードの高い施設を整備した場合、高額な施設使用料に繋がるため稼働率の維持が問題となる恐れがある。そのため、様々な団体が利用できる料金設定を考慮した施設整備が望まれる。

熊本城修復現場の視察では、歴史的構造物修復の難しさを見ることができた。震災が想定される我が県内にも多くの歴史的構造物があるため、これまでに国内で被災した歴史的構造物の修復手法を参考に、県内にある歴史的構造物の修復手順を想定しておくことが、早期復旧に繋がるものとする。

J A 糸島直産市場伊都菜彩は、J A 直売所としては全国1位の売上を誇る。これは豊富な地元産品を活かした取組みによるものだが、静岡県内にも豊富な農産品、海産物がある。販売協力会員を着実に確保し、商品を安定的に取りそろえることで、当該施設と同様に静岡県の強みを活かした施設を整備できるものとする。

鶏糞由来の海洋肥料は、循環型社会の形成にも寄与する取組みであり、これまでに国内各所で効果が報告されている。現在、この鶏糞由来肥料は静岡県内において、アサリや牡蠣、海藻への効果があるのか証明はされていない。しかしながら、危機的な県内水産資源の状況を鑑み、各漁協との協議は必要であるが、試験的にでも使用する価値があるものとする。ただ、県内各漁協の財務状況は大変厳しい状態にあるため、この鶏糞由来肥料を使用するには行政の支援が必要である。

支 出 証 拠 書

(会派名・議員氏名 自民改革会議・鈴木啓嗣)

経費項目	調査研究費・研修費・広聴広報費・要請陳情等活動費・会議費・資料作成費(資料購入費)・事務費・事務所費・人件費		
内 容	インターネット行財政情報料		
年 月 日	令和 4年 4月 8日~令和 年 月 日	金 額	66,476 円

目 的	県政、社会情勢に関する情報収集
使 途	令和4年4月~令和4年9月分情報料
政務活動・ 県政との 関連性	県政等の情報を収集し、政策や質問の参考にする

《領収書貼付枠》

¥66,000+振込手数料¥476=¥66,476

ご 利 用 明 細 票

お取扱日	店 番	取 扱 番 号
04-04-08	23079	A93280005
取 扱 店 マイサカ		
払込口座		00110-8 58000
払込金額	*66,000	料金 *476
振替受付票 払込みの証拠となるものですから大切に保存して下さい。 料金には、消費税等が含まれています。 (ゆうちょ銀行)		
入金額	*70,476	
おつり	*4,000	
スマホ決済アプリ ゆうちょ Pay 口座直結だから事前チャージ不要！		

印紙税申告納付につき趣町税務署承認済

案分の理由	領収書金額 (a)	案分率 (b)	政務活動費支出額 (a×b)
全て政務活動にかかるものである。	66,476 円	/	66,476 円
		100%	

3-13-4-2

〒 431-0201
静岡県浜松市西区篠原町9254-2

静岡県議会議員
鈴木 啓嗣 様

お客様番号

領収証

静岡県議会議員
鈴木 啓嗣 様

領収日	
領収番号	2516519

領収金額 **66,000 円**
(消費税等 6,000 円を含む)

期間 令和 4 年 4 月 1 日～令和 4 年 9 月 30 日



種類	[配信先]	数量	月額	月数	領収金額
JAMP(時事行財政情報 モニタ)	鈴木 啓嗣	1	10,000 (消費税)	6	60,000 6,000
合計					66,000

上記の通り領収いたしました。
この件についてのお問合せは、 静岡総局 までお願い致します。(TEL 054-252-1823)

発行責任者	経理局長	連絡先	03-3524-6081
事務担当者	集計部長	連絡先	03-3524-6100

〒104-8178
東京都中央区銀座5丁目15番8号
株式会社 時事通信社
代表取締役社長 境 寛彦
電話 03(6800)1111 番 代 表